



«ΣΙΝΓΚΙΟΥΛΑΡ ΛΟΤΖΙΚ ΑΝΩΝΥΜΗ ΕΤΑΙΡΙΑ  
ΠΛΗΡΟΦΟΡΙΑΚΩΝ ΣΥΣΤΗΜΑΤΩΝ & ΕΦΑΡΜΟΓΩΝ»

ΜΕ ΔΙΑΚΡΙΤΙΚΟ ΤΙΤΛΟ «SINGULARLOGIC A.E.»  
(ΠΡΩΗΝ LOGICDIS A.E.)

---

## ΕΝΗΜΕΡΩΤΙΚΟ ΔΕΛΤΙΟ

---

ΓΙΑ ΤΗΝ ΕΙΣΑΓΩΓΗ ΠΡΟΣ ΔΙΑΠΡΑΓΜΑΤΕΥΣΗ ΣΤΟ ΧΡΗΜΑΤΙΣΤΗΡΙΟ ΑΘΗΝΩΝ 20.000.000 ΝΕΩΝ ΚΟΙΝΩΝ ΟΝΟΜΑΣΤΙΚΩΝ ΜΕΤΟΧΩΝ ΤΗΣ ΕΤΑΙΡΕΙΑΣ ΠΟΥ ΠΡΟΗΛΘΑΝ ΑΠΟ ΤΗΝ ΑΥΞΗΣΗ ΤΟΥ ΜΕΤΟΧΙΚΟΥ ΚΕΦΑΛΑΙΟΥ ΤΗΣ ΕΤΑΙΡΕΙΑΣ ΜΕ ΚΑΤΑΒΟΛΗ ΜΕΤΡΗΤΩΝ ΓΙΑ ΤΗΝ ΑΝΤΛΗΣΗ ΚΕΦΑΛΑΙΩΝ ΥΨΟΥΣ € 56 ΕΚ. ΣΥΜΦΩΝΑ ΜΕ ΤΗΝ ΑΠΟΦΑΣΗ ΤΗΣ ΕΚΤΑΚΤΗΣ ΓΕΝΙΚΗΣ ΣΥΝΕΛΕΥΣΗΣ ΤΩΝ ΜΕΤΟΧΩΝ ΤΗΣ 18.09.2006

Το μετοχικό κεφάλαιο της Εταιρείας αυξήθηκε κατά € 6.000.000 με καταβολή μετρητών και την έκδοση 20.000.000 νέων κοινών ονομαστικών μετοχών, ονομαστικής αξίας εκάστης μετοχής € 0,30. Οι νέες μετοχές διατέθηκαν με τιμή διάθεσης εκάστης μετοχής € 2,80. Η αύξηση πραγματοποιήθηκε με κατάργηση του δικαιώματος προτίμησης των παλαιών μετόχων. Η διαφορά μεταξύ της ονομαστικής αξίας εκάστης μετοχής και της τιμής διάθεσης ύψους € 50.000.000 άχθηκε σε ειδικό αποθεματικό από την έκδοση μετοχών υπέρ το άρτιο.

Το Διοικητικό Συμβούλιο της Επιτροπής Κεφαλαιαγοράς ενέκρινε το περιεχόμενο του παρόντος Ενημερωτικού Δελτίου, μόνο όσον αφορά την κάλυψη των αναγκών πληροφόρησης του επενδυτικού κοινού για την εισαγωγή των μετοχών της Εταιρείας προς διαπραγμάτευση στο Χρηματιστήριο Αθηνών, όπως αυτές καθορίζονται από τις διατάξεις του Ν. 3401/2005 και του Κανονισμού (ΕΚ) 809/2004 της Επιτροπής των Ευρωπαϊκών Κοινοτήτων.

ΣΥΜΒΟΥΛΟΣ ΕΚΔΟΣΗΣ

 ΕΠΕΝΔΥΤΙΚΗ ΤΡΑΠΕΖΑ ΕΛΛΑΔΟΣ

Η ημερομηνία του Ενημερωτικού Δελτίου είναι η 24 Ιανουαρίου 2007

# Singular Logic

«ΣΙΝΓΚΙΟΥΛΑΡ ΛΟΤΖΙΚ ΑΝΩΝΥΜΗ ΕΤΑΙΡΙΑ  
ΠΛΗΡΟΦΟΡΙΑΚΩΝ ΣΥΣΤΗΜΑΤΩΝ & ΕΦΑΡΜΟΓΩΝ»

ΜΕ ΔΙΑΚΡΙΤΙΚΟ ΤΙΤΛΟ «SINGULARLOGIC A.E.»  
(ΠΡΩΗΝ LOGICDIS A.E.)

---

## ΕΝΗΜΕΡΩΤΙΚΟ ΔΕΛΤΙΟ

---

ΓΙΑ ΤΗΝ ΕΙΣΑΓΩΓΗ ΠΡΟΣ ΔΙΑΠΡΑΓΜΑΤΕΥΣΗ ΣΤΟ ΧΡΗΜΑΤΙΣΤΗΡΙΟ ΑΘΗΝΩΝ 20.000.000 ΝΕΩΝ ΚΟΙΝΩΝ ΟΝΟΜΑΣΤΙΚΩΝ ΜΕΤΟΧΩΝ ΤΗΣ ΕΤΑΙΡΕΙΑΣ ΠΟΥ ΠΡΟΗΛΘΑΝ ΑΠΟ ΤΗΝ ΑΥΞΗΣΗ ΤΟΥ ΜΕΤΟΧΙΚΟΥ ΚΕΦΑΛΑΙΟΥ ΤΗΣ ΕΤΑΙΡΕΙΑΣ ΜΕ ΚΑΤΑΒΟΛΗ ΜΕΤΡΗΤΩΝ ΓΙΑ ΤΗΝ ΑΝΤΛΗΣΗ ΚΕΦΑΛΑΙΩΝ ΥΨΟΥΣ € 56 ΕΚ. ΣΥΜΦΩΝΑ ΜΕ ΤΗΝ ΑΠΟΦΑΣΗ ΤΗΣ ΕΚΤΑΚΤΗΣ ΓΕΝΙΚΗΣ ΣΥΝΕΛΕΥΣΗΣ ΤΩΝ ΜΕΤΟΧΩΝ ΤΗΣ 18.09.2006

Το μετοχικό κεφάλαιο της Εταιρείας αυξήθηκε κατά € 6.000.000 με καταβολή μετρητών και την έκδοση 20.000.000 νέων κοινών ονομαστικών μετοχών, ονομαστικής αξίας εκάστης μετοχής € 0,30. Οι νέες μετοχές διατέθηκαν με τιμή διάθεσης εκάστης μετοχής € 2,80. Η αύξηση πραγματοποιήθηκε με κατάργηση του δικαιώματος προτίμησης των παλαιών μετόχων. Η διαφορά μεταξύ της ονομαστικής αξίας εκάστης μετοχής και της τιμής διάθεσης ύψους € 50.000.000 άχθηκε σε ειδικό αποθεματικό από την έκδοση μετοχών υπέρ το άρτιο.

Το Διοικητικό Συμβούλιο της Επιτροπής Κεφαλαιαγοράς ενέκρινε το περιεχόμενο του παρόντος Ενημερωτικού Δελτίου, μόνο όσον αφορά την κάλυψη των αναγκών πληροφόρησης του επενδυτικού κοινού για την εισαγωγή των μετοχών της Εταιρείας προς διαπραγμάτευση στο Χρηματιστήριο Αθηνών, όπως αυτές καθορίζονται από τις διατάξεις του Ν. 3401/2005 και του Κανονισμού (ΕΚ) 809/2004 της Επιτροπής των Ευρωπαϊκών Κοινοτήτων.

ΣΥΜΒΟΥΛΟΣ ΕΚΔΟΣΗΣ



ΕΠΕΝΔΥΤΙΚΗ ΤΡΑΠΕΖΑ ΕΛΛΑΔΟΣ

Η ημερομηνία του Ενημερωτικού Δελτίου είναι η 24 Ιανουαρίου 2007

# ΠΙΝΑΚΑΣ ΠΕΡΙΕΧΟΜΕΝΩΝ

<b>1. ΠΕΡΙΛΗΠΤΙΚΟ ΣΗΜΕΙΩΜΑ</b>	<b>7</b>
<b>1.1 ΣΥΝΟΠΤΙΚΕΣ ΠΛΗΡΟΦΟΡΙΕΣ ΓΙΑ ΤΗΝ ΕΤΑΙΡΕΙΑ</b>	<b>8</b>
1.1.1 Σύντομο Ιστορικό	8
1.1.2 Επιχειρηματική Δραστηριότητα	9
1.1.3 Διοίκηση	10
1.1.4 Μετοχική Σύνθεση	11
1.1.5 Πληροφορίες σχετικά με τις Μετοχές της Εταιρείας	11
1.1.6 Συνοπτικά Στοιχεία Αύξησης Μετοχικού Κεφαλαίου	12
1.1.7 Κατάργηση του Δικαιώματος Προτίμησης	13
1.1.8 Αναμενόμενο Χρονοδιάγραμμα	14
1.1.9 Προορισμός Νέων Κεφαλαίων	14
1.1.10 Συνοπτικές Χρηματοοικονομικές Πληροφορίες	16
1.1.10.1 Συνοπτικές Χρηματοοικονομικές Πληροφορίες χρήσεων 2003-2004	16
1.1.10.2 Συνοπτικές Χρηματοοικονομικές Πληροφορίες χρήσης 2005	17
1.1.10.3 Συνοπτικές Χρηματοοικονομικές Πληροφορίες περιόδου 01.01.-30.09.2006	18
1.1.11 Συνοπτικά Στοιχεία για τους Παράγοντες Κινδύνου	19
1.1.12 Συνοπτικά Στοιχεία για τις Συναλλαγές με Συνδεδόμενα Μέρη	20
1.1.13 Συνοπτικά Στοιχεία για το Καταστατικό της Εταιρείας	21
1.1.14 Συνοπτικά Στοιχεία για τις Τάσεις της Εταιρείας	22
1.1.15 Σημαντική Σημείωση	23
1.1.16 Έγγραφα στη Διάθεση του Κοινού	24
<b>2. ΠΑΡΑΓΟΝΤΕΣ ΚΙΝΔΥΝΟΥ</b>	<b>26</b>
<b>2.1 ΚΙΝΔΥΝΟΙ ΠΟΥ ΣΧΕΤΙΖΟΝΤΑΙ ΜΕ ΤΙΣ ΕΠΙΧΕΙΡΗΜΑΤΙΚΕΣ ΔΡΑΣΤΗΡΙΟΤΗΤΕΣ ΤΗΣ ΕΤΑΙΡΕΙΑΣ</b>	<b>26</b>
2.1.1 Σύνοψη Ιδίων Κεφαλαίων κατώτερο του ήμισυ του καταβεβλημένου Μετοχικού Κεφαλαίου στις 31.12.2005	26
2.1.2 Παραμονή των μετοχών της Εταιρείας στην κατηγορία «Υπό Επιτήρηση»	27
2.1.3 Εποχικότητα των Πωλήσεων	27
2.1.4 Εξάρτηση από το Βασικό Μέτοχο	27
2.1.5 Εξάρτηση από τη Διοίκηση και το Εξειδικευμένο Προσωπικό της Εταιρείας	28
2.1.6 Εξάρτηση από Πελάτες	29
2.1.7 Εξάρτηση από Προμηθευτές	29
2.1.8 Ενδεχόμενη μη Ανάκτηση της Επενδυτικής Δαπάνης σε Έρευνα και Ανάπτυξη	30
<b>2.2 ΚΙΝΔΥΝΟΙ ΠΟΥ ΣΧΕΤΙΖΟΝΤΑΙ ΜΕ ΤΟΝ ΚΛΑΔΟ ΣΤΟΝ ΟΠΟΙΟ ΔΡΑΣΤΗΡΙΟΠΟΙΕΙΤΑΙ Η ΕΤΑΙΡΕΙΑ</b>	<b>30</b>
2.2.1 Συνθήκες του Κλάδου της Πληροφορικής	30
2.2.2 Κίνδυνος από τον Ανταγωνισμό	31

2.2.3 Κίνδυνος Τεχνολογικών Εξελίξεων	32
<b>2.3 ΚΙΝΔΥΝΟΙ ΠΟΥ ΣΧΕΤΙΖΟΝΤΑΙ ΜΕ ΤΙΣ ΜΕΤΟΧΕΣ ΤΗΣ ΕΤΑΙΡΕΙΑΣ</b>	<b>32</b>
2.3.1 Κίνδυνοι που μπορούν να επηρεάσουν την τιμή της μετοχής	32
<b>3. ΕΓΓΡΑΦΟ ΑΝΑΦΟΡΑΣ</b>	<b>34</b>
<b>3.1 ΕΠΙΛΕΓΜΕΝΕΣ ΧΡΗΜΑΤΟΟΙΚΟΝΟΜΙΚΕΣ ΠΛΗΡΟΦΟΡΙΕΣ</b>	<b>34</b>
3.1.1 Επιλεγμένες Χρηματοοικονομικές Πληροφορίες Χρήσεων 2003-2004	34
3.1.2 Επιλεγμένες Χρηματοοικονομικές Πληροφορίες Χρήσης 2005	37
3.1.3 Επιλεγμένες Χρηματοοικονομικές Πληροφορίες περιόδου 01.01.-30.09.2006	39
<b>3.2 ΠΛΗΡΟΦΟΡΙΕΣ ΓΙΑ ΤΗ ΣΥΝΤΑΞΗ ΤΟΥ ΕΝΗΜΕΡΩΤΙΚΟΥ ΔΕΛΤΙΟΥ</b>	
<b>ΚΑΙ ΤΟΥΣ ΕΛΕΓΚΤΕΣ ΤΗΣ ΕΤΑΙΡΕΙΑΣ</b>	<b>41</b>
3.2.1 Γενικά Πληροφοριακά Στοιχεία	41
3.2.2 Δικαστικές και Διαιτητικές Διαδικασίες	43
3.2.3 Τακτικοί Ορκωτοί Ελεγκτές Λογιστές	47
3.2.4 Γνωμοδοτήσεις Εμπειρογνομόνων	56
3.2.5 Έγγραφα στη Διάθεση του Κοινού	56
3.2.6 Έγγραφα μέσω Παραπομπής	58
3.2.7 Φορολογικός Έλεγχος	58
3.2.7.1 Φορολογικός Έλεγχος Εταιρείας	58
3.2.7.2 Φορολογικός Έλεγχος Συνδεδεμένων Εταιρειών	59
<b>3.3 ΠΛΗΡΟΦΟΡΙΕΣ ΓΙΑ ΤΗΝ ΕΤΑΙΡΕΙΑ</b>	<b>60</b>
3.3.1 Ιστορικό	60
<b>3.4 ΕΠΙΣΚΟΠΗΣΗ ΤΗΣ ΕΠΙΧΕΙΡΗΜΑΤΙΚΗΣ ΔΡΑΣΤΗΡΙΟΤΗΤΑΣ</b>	<b>64</b>
3.4.1 Παραγόμενα Προϊόντα	65
3.4.1.1 Σχεδίαση και Ανάπτυξη Λογισμικού για Επιχειρήσεις και Οργανισμούς	66
3.4.1.2 Εκπροσώπηση Διεθνών Οίκων Πληροφορικής	68
3.4.1.3 Παροχή Ολοκληρωμένων Λύσεων και Υψηλού Επιπέδου Συμβουλευτικών Υπηρεσιών	70
3.4.1.4 Προϊόντα και Λύσεις του Ομίλου	71
3.4.2 Πελάτες	78
3.4.2.1 Μεγάλες Επιχειρήσεις και Οργανισμοί του Ιδιωτικού και Δημόσιου Τομέα	78
3.4.2.2 Μικρομεσαίες και Μεσαίες επιχειρήσεις του Ιδιωτικού Τομέα μέσω Δικτύου Αντιπροσώπων	78
3.4.3 Δίκτυο Πωλήσεων	79
3.4.4 Προμηθευτές - Συνεργάτες	80
3.4.5 Έρευνα και Ανάπτυξη	81
<b>3.5 ΣΥΝΟΠΤΙΚΑ ΣΤΟΙΧΕΙΑ ΚΛΑΔΟΥ</b>	<b>82</b>
3.5.1 Γενικά Στοιχεία Κλάδου	82
3.5.2 Διεθνής Αγορά Πληροφορικής	83
3.5.3 Ελληνική Αγορά Πληροφορικής	83

## ΠΙΝΑΚΑΣ ΠΕΡΙΕΧΩΜΕΝΩΝ

---

3.5.4 Ανταγωνισμός - Προοπτικές	84
3.5.5 Θέση της Εταιρείας στον Κλάδο	84
<b>3.6 ΣΗΜΑΝΤΙΚΕΣ ΣΥΜΒΑΣΕΙΣ ΤΗΣ ΕΤΑΙΡΕΙΑΣ</b>	<b>86</b>
3.6.1 Συμβάσεις με Προμηθευτές	86
3.6.2 Συμβάσεις με Πελάτες	88
3.6.3 Συμβάσεις Μίσθωσης Ακινήτων	91
3.6.4 Συμβάσεις Πρακτορείας (Factoring)	92
3.6.5 Συμβάσεις Χρηματοδοτικής Μίσθωσης (Leasing)	93
3.6.6 Συμβάσεις Μακροχρόνιας Υπομίσθωσης Αυτοκινήτων	93
3.6.7 Συμβάσεις Μακροπρόθεσμων Δανείων	94
3.6.8 Συμβάσεις Συγχώνευσης	95
<b>3.7 ΠΑΓΙΑ ΠΕΡΙΟΥΣΙΑΚΑ ΣΤΟΙΧΕΙΑ</b>	<b>99</b>
3.7.1 Άυλα Περιουσιακά Στοιχεία	99
3.7.1.1 Σήματα - Ευρεσιτεχνίες - Άδειες Λειτουργίας	99
3.7.1.2 Πιστοποιητικά Διασφάλισης Ποιότητας	101
3.7.2 Οικόπεδα - Κτίρια	101
3.7.3 Μηχανολογικός Εξοπλισμός	102
<b>3.8 ΟΡΓΑΝΩΤΙΚΗ ΔΙΑΡΘΡΩΣΗ</b>	<b>103</b>
3.8.1 Ο Όμιλος SingularLogic	103
3.8.2 Greek Information Technology Holdings A.E.	105
<b>3.9 ΠΛΗΡΟΦΟΡΙΕΣ ΓΙΑ ΤΙΣ ΣΥΜΜΕΤΟΧΕΣ ΤΗΣ ΕΤΑΙΡΕΙΑΣ</b>	<b>106</b>
3.9.1 θυγατρικές Εταιρείες	107
3.9.1.1 PCS A.E.	107
3.9.1.2 SingularLogic Software A.E.	109
3.9.1.3 SingularLogic Integrator A.E.	111
3.9.2 θυγατρικές θυγατρικών	112
3.9.2.1 COMPUTER PROJECT A.E.	112
3.9.2.2 ΜΕΤΑΣΟΦΤ Α.Ε.	113
3.9.2.3 S&T A.E.	114
3.9.2.4 SINGULAR ROMANIA COMPUTER APPLICATION S.R.L.	115
3.9.2.5 SINGULAR BULGARIA COMPUTER APPLICATION EOOD	115
<b>3.10 ΑΠΟΛΟΓΙΣΤΙΚΕΣ ΠΛΗΡΟΦΟΡΙΕΣ ΔΡΑΣΤΗΡΙΟΤΗΤΑΣ ΟΜΙΛΟΥ</b>	<b>116</b>
3.10.1 ΙΣΤΟΡΙΚΟ ΕΤΑΙΡΙΚΩΝ ΜΕΤΑΣΧΗΜΑΤΙΣΜΩΝ & ΣΥΓΚΡΙΣΙΜΟΤΗΤΑ ΟΙΚΟΝΟΜΙΚΩΝ ΚΑΤΑΣΤΑΣΕΩΝ	116
3.10.2 ΑΠΟΛΟΓΙΣΤΙΚΕΣ ΠΛΗΡΟΦΟΡΙΕΣ ΔΡΑΣΤΗΡΙΟΤΗΤΑΣ ΟΜΙΛΟΥ ΧΡΗΣΕΩΝ 2003-2004	120
3.10.2.1 Χρηματοοικονομικές Πληροφορίες Αποτελεσμάτων χρήσεων 2003-2004	124
3.10.2.2 Εξέλιξη Εργασιών - Αποτελεσμάτων χρήσεων 2003-2004	126
3.10.2.3 Χρηματοοικονομικές Πληροφορίες Ισολογισμών χρήσεων 2003-2004	130

3.10.2.4 Ανάλυση Σημαντικών Πληροφοριών Ισολογισμών χρήσεων 2003-2004	132
3.10.2.5 Χρηματοοικονομικές Πληροφορίες Ταμειακών Ροών χρήσεων 2003-2004	134
3.10.2.6 Χρηματοοικονομικές Πληροφορίες για τις Μεταβολές της Καθαρής Θέσης των χρήσεων 2003-2004	136
3.10.2.7 Περίληψη των Διαφορών Δ.Π.Χ.Π. και Ε.Λ.Π.	138
3.10.3 ΑΠΟΛΟΓΙΣΤΙΚΕΣ ΠΛΗΡΟΦΟΡΙΕΣ ΔΡΑΣΤΗΡΙΟΤΗΤΑΣ ΟΜΙΛΟΥ ΧΡΗΣΗΣ 2005	142
3.10.3.1 Χρηματοοικονομικές Πληροφορίες Αποτελεσμάτων χρήσης 2005	146
3.10.3.2 Εξέλιξη Εργασιών - Αποτελεσμάτων χρήσης 2005	147
3.10.3.3 Χρηματοοικονομικές Πληροφορίες Ισολογισμών χρήσης 2005	151
3.10.3.4 Ανάλυση Σημαντικών Πληροφοριών Ισολογισμού χρήσης 2005	152
3.10.3.5 Χρηματοοικονομικές Πληροφορίες Ταμειακών Ροών χρήσης 2005	156
3.10.3.6 Χρηματοοικονομικές Πληροφορίες για τις Μεταβολές της Καθαρής Θέσης χρήσης 2005	157
3.10.4 ΕΠΕΝΔΥΣΕΙΣ	158
3.10.4.1 ΕΠΕΝΔΥΣΕΙΣ 2003-2005	158
3.10.4.2 ΤΡΕΧΟΥΣΕΣ ΕΠΕΝΔΥΣΕΙΣ	160
3.10.4.3 ΜΕΛΛΟΝΤΙΚΕΣ ΕΠΕΝΔΥΣΕΙΣ	163
3.10.5 ΑΠΟΛΟΓΙΣΤΙΚΕΣ ΠΛΗΡΟΦΟΡΙΕΣ ΔΡΑΣΤΗΡΙΟΤΗΤΑΣ ΤΟΥ ΟΜΙΛΟΥ ΤΗΣ 30.09.2006	164
3.10.5.1 Χρηματοοικονομικές Πληροφορίες Αποτελεσμάτων για την περίοδο 01.01.-30.09.2006	165
3.10.5.2 Χρηματοοικονομικές Πληροφορίες Λογιστικής Κατάστασης της 30.09.2006	169
3.10.5.3 Επενδύσεις περιόδου 01.01.-30.09.2006	175
3.10.5.4 Χρηματοοικονομικές Πληροφορίες Ταμειακών Ροών περιόδου 01.01.-30.09.2006	176
3.10.5.5 Πληροφορίες για τα Κεφάλαια Ομίλου περιόδου 01.01.-30.09.2006	176
3.10.5.6 Χρηματοοικονομικές Πληροφορίες για τις Μεταβολές της Καθαρής Θέσης περιόδου 01.01.-30.09.2005 & 01.01.-30.09.2006	178
3.10.5.7 Κεφαλαιακή Διάρθρωση και Συνολικό Καθαρό Χρηματοοικονομικό Χρέος	179
3.10.5.8 Πληροφορίες για τις Τάσεις της Εταιρείας	181
3.10.6 ΑΤΥΠΕΣ PRO FORMA ΧΡΗΜΑΤΟΟΙΚΟΝΟΜΙΚΕΣ ΠΛΗΡΟΦΟΡΙΕΣ	185
3.10.6.1 ΑΤΥΠΕΣ PRO FORMA ΧΡΗΜΑΤΟΟΙΚΟΝΟΜΙΚΕΣ ΠΛΗΡΟΦΟΡΙΕΣ ΧΡΗΣΗΣ 2005	185
3.10.6.2 ΑΤΥΠΕΣ PRO FORMA ΧΡΗΜΑΤΟΟΙΚΟΝΟΜΙΚΕΣ ΠΛΗΡΟΦΟΡΙΕΣ ΠΕΡΙΟΔΟΥ 01.01.-30.09.2006	190
3.11 ΣΥΝΑΛΛΑΓΕΣ ΜΕ ΣΥΝΔΕΔΕΜΕΝΑ ΜΕΡΗ	194

## ΠΙΝΑΚΑΣ ΠΕΡΙΕΧΩΜΕΝΩΝ

---

3.11.1 Συναληθαγές με το Βασικό Μέτοχο	194
3.11.2 Διειαιρικές Συναληθαγές χρήσεων 2003-2005	198
3.11.3 Αμοιβές μελών Διοικητικών, Διαχειριστικών & Εποπτικών Οργάνων και Διευθυντικών Στελεχών χρήσεων 2003-2005 & περιόδου 01.01.-30.09.2006	201
3.11.4 Διειαιρικές Συναληθαγές περιόδου 01.01.-30.09.2006	201
<b>3.12 ΣΗΜΑΝΤΙΚΕΣ ΑΛΛΑΓΕΣ ΣΤΗ ΧΡΗΜΑΤΟΟΙΚΟΝΟΜΙΚΗ Ή ΕΜΠΟΡΙΚΗ ΘΕΣΗ ΤΗΣ ΕΤΑΙΡΕΙΑΣ</b>	<b>202</b>
<b>3.13 ΜΕΡΙΣΜΑΤΙΚΗ ΠΟΛΙΤΙΚΗ</b>	<b>202</b>
<b>3.14 ΔΙΟΙΚΗΤΙΚΑ, ΔΙΑΧΕΙΡΙΣΤΙΚΑ ΚΑΙ ΕΠΟΠΤΙΚΑ ΟΡΓΑΝΑ ΚΑΙ ΑΝΩΤΑΤΑ ΔΙΕΥΘΥΝΤΙΚΑ ΣΤΕΛΕΧΗ</b>	<b>203</b>
3.14.1 Διοικητικό Συμβούλιο & Ανώτατα Διοικητικά Στελέχη	204
3.14.2 Ελεγκτική Επιτροπή & Επιτροπή Καθορισμού Αμοιβών	207
3.14.3 Εταιρική Διακυβέρνηση	208
3.14.4 Δηλώσεις μελών Διοικητικών, Διαχειριστικών και Εποπτικών Οργάνων καθώς και Ανώτερων Διοικητικών Στελεχών	211
3.14.5 Αμοιβές και Οφέλη	213
<b>3.15 ΠΡΟΣΩΠΙΚΟ</b>	<b>215</b>
<b>3.16 ΜΕΤΟΧΙΚΟ ΚΕΦΑΛΑΙΟ</b>	<b>216</b>
3.16.1 Καταβεβλημένο Μετοχικό Κεφάλαιο	216
3.16.2 Εξέλιξη Μετοχικού Κεφαλαίου	216
3.16.3 Δικαιώματα Προαίρεσης Αγοράς Μετοχών (Stock Option)	225
<b>3.17 ΜΕΤΟΧΟΙ</b>	<b>227</b>
<b>3.18 ΚΑΤΑΣΤΑΤΙΚΟ</b>	<b>227</b>
<b>4. ΣΗΜΕΙΩΜΑ ΜΕΤΟΧΙΚΟΥ ΤΙΤΛΟΥ</b>	<b>230</b>
4.1 ΛΟΓΟΙ ΤΗΣ ΑΥΞΗΣΗΣ ΜΕΤΟΧΙΚΟΥ ΚΕΦΑΛΑΙΟΥ	230
4.2 ΟΡΟΙ ΤΗΣ ΑΥΞΗΣΗΣ ΜΕΤΟΧΙΚΟΥ ΚΕΦΑΛΑΙΟΥ	231
4.3 ΚΑΤΑΡΓΗΣΗ ΤΟΥ ΔΙΚΑΙΩΜΑΤΟΣ ΠΡΟΤΙΜΗΣΗΣ	233
4.4 ΠΡΟΟΡΙΣΜΟΣ ΝΕΩΝ ΚΕΦΑΛΑΙΩΝ	234
4.4.1 Περιγραφή των υπό Εξαγορά Εταιρειών	237
4.4.1.1 Αποτιμήσεις των υπό Εξαγορά Εταιρειών	237
4.5 ΑΝΑΜΕΝΟΜΕΝΟ ΧΡΟΝΟΔΙΑΓΡΑΜΜΑ	239
4.6 ΠΛΗΡΟΦΟΡΙΕΣ ΓΙΑ ΤΙΣ ΜΕΤΟΧΕΣ ΤΗΣ ΕΤΑΙΡΕΙΑΣ	240
4.6.1 Δικαιώματα Μετόχων	240
4.6.2 Φορολογία Μερισμάτων	243
4.7 ΔΗΛΩΣΗ ΚΥΡΙΟΥ ΜΕΤΟΧΟΥ	244
4.8 ΜΕΙΩΣΗ ΔΙΑΣΠΟΡΑΣ (DILUTION)	244
4.9 ΣΥΜΒΟΥΛΟΣ ΕΚΔΟΣΗΣ	245
4.10 ΔΑΠΑΝΕΣ ΕΚΔΟΣΗΣ	246

Το παρόν Ενημερωτικό Δελτίο αφορά στην εισαγωγή προς διαπραγμάτευση στο Χρηματιστήριο Αθηνών των νέων κοινών ονομαστικών μετοχών που προήλθαν από την Αύξηση του Μετοχικού Κεφαλαίου με καταβολή μετρητών με κατάργηση του δικαιώματος προτίμησης των παλαιών μετόχων «...υπέρ στρατηγικών και θεσμικών επενδύτων...»<sup>1</sup>, σε συνέχεια της από 18.09.2006 απόφασης της Β' Επαναληπτικής Γενικής Συνέλευσης της εταιρείας με την επωνυμία «ΣΙΝΓΚΙΟΥΛΑΡ ΛΟΤΖΙΚ ΑΝΩΝΥΜΗ ΕΤΑΙΡΙΑ ΠΛΗΡΟΦΟΡΙΑΚΩΝ ΣΥΣΤΗΜΑΤΩΝ & ΕΦΑΡΜΟΓΩΝ» με το διακριτικό τίτλο «SINGULARLOGIC A.E.» (εφεξής η «Εταιρεία» ή «SingularLogic»). Η διάθεση των μετοχών με καταβολή μετρητών με κατάργηση του δικαιώματος προτίμησης των παλαιών μετόχων της Εταιρείας, που αφορούσε σε 20.000.000 μετοχές, με τιμή διάθεσης € 2,80 εκάστη, καλύφθηκε πλήρως από θεσμικούς και στρατηγικούς επενδυτές από την Ελλάδα και το εξωτερικό, οι οποίοι πληρούν στο σύνολό τους τα κριτήρια που θέτει το άρθρο 3, παράγραφος 2, περίπτωση α & β του Ν. 3401/2005. Η εν λόγω Αύξηση του Μετοχικού Κεφαλαίου της Εταιρείας έχει εγκριθεί με την υπ' αριθμ. Κ2-18430/29.12.2006 απόφαση του Υπουργείου Ανάπτυξης και καταχωρήθηκε στο Μητρώο Α.Ε. στις 29.12.2006. Η πιστοποίηση του ποσού της εν λόγω Αύξησης από το Διοικητικό Συμβούλιο της Εταιρείας έλαβε χώρα στην από 22.12.2006 ειδική συνεδρίαση του Διοικητικού Συμβουλίου.

Το Ενημερωτικό Δελτίο έχει συνταχθεί σύμφωνα με την ισχύουσα ελληνική νομοθεσία και έχει εγκριθεί από το Διοικητικό Συμβούλιο της Επιτροπής Κεφαλαιαγοράς μόνον όσον αφορά στην κάλυψη των αναγκών πληροφόρησης του επενδυτικού κοινού για την εισαγωγή των νέων μετοχών της Εταιρείας προς διαπραγμάτευση στο Χρηματιστήριο Αθηνών, όπως αυτές καθορίζονται από τις διατάξεις του Ν. 3401/2005 και του Κανονισμού (ΕΚ) 809/2004 της Επιτροπής των Ευρωπαϊκών Κοινοτήτων.

Το παρόν Περιληπτικό Σημείωμα περιλαμβάνει μια συνοπτική περιγραφή της δραστηριότητας της SingularLogic, στοιχεία για τη Διοίκηση και τη μετοχική της σύνθεση, συνοπτικές χρηματοοικονομικές πληροφορίες για την Εταιρεία, αλλά και για το σύνολο των συνδεδεμένων της εταιρειών σε ενοποιημένη μορφή (εφεξής «Ομίλος»), πληροφορίες για τις μετοχές της Εταιρείας, συνοπτικά στοιχεία για τους παράγοντες κινδύνου, καθώς και τα συνοπτικά στοιχεία της Αύξησης του Μετοχικού Κεφαλαίου, που αποφασίστηκε με την από 18.09.2006 Γενική Συνέλευση των μετόχων της Εταιρείας.

Το παρόν Περιληπτικό Σημείωμα αποτελεί εισαγωγή του Ενημερωτικού Δελτίου. Κάθε επενδυτής θα πρέπει να βασίσει οποιαδήποτε επενδυτική απόφασή του για κινητές αξίες στην εξέταση του Ενημερωτικού Δελτίου στο σύνολό του. Σε περίπτωση που αξίωση σχετική με τις πληροφορίες που περιέχονται στο Ενημερωτικό Δελτίο ασκείται ενώπιον δικαστηρίου, ο ενάγων επενδυτής ενδέχεται, βάσει της εθνικής νομοθεσίας των κρατών μελών, να υποχρεωθεί να φέρει τα έξοδα μετάφρασης μέρους ή του συνόλου του Ενημερωτικού Δελτίου, πριν από την έναρξη της παραπάνω διαδικασίας. Αστική ευθύνη αποδίδεται στα πρόσωπα εκείνα που υπέβαλαν το Περιληπτικό Σημείωμα, συμπεριλαμβανομένης οποιασδήποτε μετάφρασής του και ζήτησαν την κοινοποίησή του σύμφωνα με το άρθρο 18 του Ν. 3401/2005, αλλά μόνον εφόσον το εν λόγω Σημείωμα είναι παραπλανητικό, ανακριβές ή δεν παρουσιάζει συνάφεια όταν διαβάζεται σε συνδυασμό με τα υπόλοιπα μέρη του Ενημερωτικού Δελτίου.

<sup>1</sup> Πηγή: Πρακτικό Γενικής Συνέλευσης της Εταιρείας της 18.09.2006, η οποία αποφάσισε την παρούσα Αύξηση Μετοχικού Κεφαλαίου και είναι διαθέσιμο στα γραφεία της Εταιρείας.



## 1.1 ΣΥΝΟΠΤΙΚΕΣ ΠΛΗΡΟΦΟΡΙΕΣ ΓΙΑ ΤΗΝ ΕΤΑΙΡΕΙΑ

### 1.1.1 Σύντομο Ιστορικό

Η Εταιρεία ιδρύθηκε το 1990 (ΦΕΚ 3889/24-10-90) με την επωνυμία «DATA INFORMATION SYSTEMS - ΠΛΗΡΟΦΟΡΙΑΚΑ ΣΥΣΤΗΜΑΤΑ ΔΕΔΟΜΕΝΩΝ Α.Ε.».

Η Εταιρεία έλαβε τη σημερινή της μορφή το 2000 όταν και ολοκληρώθηκε η συγχώνευση με απορρόφηση της «COMPUTER LOGIC Α.Ε.» από τη «DATA INFORMATION SYSTEMS - ΠΛΗΡΟΦΟΡΙΑΚΑ ΣΥΣΤΗΜΑΤΑ ΔΕΔΟΜΕΝΩΝ Α.Ε.» και η επωνυμία της τροποποιήθηκε σε «ΛΟΤΖΙΚ ΝΤΑΤΑ ΙΝΦΟΡΜΕΪΣΟΝ ΣΥΣΤΗΜΣ-ΠΛΗΡΟΦΟΡΙΑΚΑ ΣΥΣΤΗΜΑΤΑ ΔΕΔΟΜΕΝΩΝ Α.Ε.» με το διακριτικό τίτλο «LOGICDIS Α.Ε.».

Με την από 09.08.2006 απόφαση της Έκτακτης Γενικής Συνέλευσης της Εταιρείας η επωνυμία της τροποποιήθηκε σε «ΣΙΝΓΚΙΟΥΛΑΡ ΛΟΤΖΙΚ ΑΝΩΝΥΜΗ ΕΤΑΙΡΙΑ ΠΛΗΡΟΦΟΡΙΑΚΩΝ ΣΥΣΤΗΜΑΤΩΝ & ΕΦΑΡΜΟΓΩΝ» με το διακριτικό τίτλο «SINGULARLOGIC Α.Ε.» και εγκρίθηκε από το Υπουργείο Ανάπτυξης με την υπ' αριθμ. Κ2-12307/05.09.2006 ανακοίνωση καταχώρησης στο Μ.Α.Ε.

Το Σεπτέμβριο του 2006, σε συνέχεια της από 09.08.2006 απόφασης της Έκτακτης Γενικής Συνέλευσης των μετόχων της Εταιρείας με την οποία προεγκρίθηκε (σύμφωνα με τα όσα ορίζουν τα άρθρα 9 και 10 του Κ.Ν. 2190/1920) η εξαγορά των εταιρειών «SingularLogic Software Α.Ε.» και «SingularLogic Integrator Α.Ε.» με τίμημα € 18.950 χιλ. για την πρώτη και € 8.050 χιλ. για τη δεύτερη, η Διοίκηση της Εταιρείας προχώρησε στην εξαγορά του συνόλου των μετοχών των ως άνω εταιρειών με πίστωση του τιμήματος, συνολικού ύψους € 27.000 χιλ. Η εν λόγω εξαγορά εγκρίθηκε από το Υπουργείο Ανάπτυξης με την υπ' αριθμ. Κ2-12001/05.09.2006 ανακοίνωση καταχώρησης στο Μ.Α.Ε. Σύμφωνα με το άρθρο 9 του Κ.Ν. 2190/1920 διενεργήθηκε Έκθεση Αποτίμησης για να εκτιμηθεί η αξία του συνόλου των μετοχών των εταιρειών «SingularLogic Software Α.Ε.» και «SingularLogic Integrator Α.Ε.». Βάσει της Έκθεσης της επιτροπής του άρθρου 9 η αξία των εν λόγω εταιρειών ορίστηκε σε 27.083 χιλ. Τα μέλη της επιτροπής που πραγματοποίησε την έκθεση αποτίμηση ήταν οι κ.κ. Ανάγνος Λυμπέρης (Ορκωτός Ελεγκτής Λογιστής, Α.Μ. Σ.Ο.ΕΛ. 11241, της ελεγκτικής ανώνυμης εταιρείας ΒΚΡ Πρότυπος Ελεγκτική Α.Ε.), Αριστείδης Σφούνος (Ορκωτός Ελεγκτής Λογιστής, Α.Μ. Σ.Ο.ΕΛ. 14851, της ελεγκτικής ανώνυμης εταιρείας ΒΚΡ Πρότυπος Ελεγκτική Α.Ε.) και Σπύρος Φέτσος (εκπρόσωπος του ΕΒΕΑ).

Στις 29.09.2006 το Διοικητικό Συμβούλιο της SingularLogic αποφάσισε την έναρξη διαδικασιών συγχώνευσης της Εταιρείας με απορρόφηση της, κατά 100% θυγατρικής της εταιρείας «SingularLogic Software Α.Ε.», σύμφωνα με τις διατάξεις των άρθρων 1-5 του Ν. 2166/1993 και του άρθρου 78 του Κ.Ν. 2190/1920. Ως ημερομηνία σύνταξης του Ισολογισμού Μετασχηματισμού ορίστηκε η 30.09.2006. Στις 23.10.2006 εγκρίθηκε το Σχέδιο Σύμβασης Συγχώνευσης από τα Διοικητικά Συμβούλια των εταιρειών SingularLogic και «SingularLogic Software Α.Ε.». Η εν λόγω συγχώνευση εγκρίθηκε από το Υπουργείο Ανάπτυξης με την υπ' αριθμ. Κ2- 18110/22.12.2006 απόφαση και καταχωρήθηκε στο Μητρώο Α.Ε. στις 29.12.2006.

Το Δεκέμβριο του 2006 ανακοινώνεται στρατηγική συνεργασία της Εταιρείας με την εταιρεία «AVAYA», (πρώην «Lucent Technologies»), η οποία αφορά στην από κοινού ανάπτυξη νέων εξελιγμένων προϊόντων και υπηρεσιών, που έχουν ως στόχο την προσφορά ολοκληρωμένων λύσεων πληροφορικής και τηλεπικοινωνιών σε επιχειρήσεις. Η συγκεκριμένη ενέργεια της Εταιρείας εντάσσεται στα πλαίσια του επενδυτικού προγράμματος της SingularLogic για είσοδο σε νέες αγορές και σε τομείς υψηλής τεχνολογίας και συγκεκριμένα στο χώρο των τηλεπικοινωνιών. Η συνεργασία μεταξύ των δύο εταιρειών καλύπτει τις αγορές της Ελλάδας και της Κύπρου και αφορά την επιχειρηματική μονάδα «Software» της SingularLogic που απευθύνεται σε μικρομεσαίες επιχειρήσεις. Στο πλαίσιο της συνεργασίας, η «AVAYA» θα διαθέτει τα εξελιγμένα συστήματα τηλεφωνίας και η SingularLogic τις επιχειρηματικές λύσεις λογισμικού στις αγορές της Ελλάδας και της Κύπρου.

### 1.1.2 Επιχειρηματική Δραστηριότητα

Η SingularLogic δραστηριοποιείται στους κλάδους:

- Έρευνας, σχεδίασης, ανάπτυξης, μεταποίησης, κατασκευής, εμπορίας και προώθησης συστημάτων πληροφορικής και προϊόντων υψηλής τεχνολογίας,
- Παραγωγής, ανάπτυξης και υποστήριξης εφαρμογών λογισμικού (software),
- Παροχής υπηρεσιών μηχανοργάνωσης-μηχανογράφησης σε μεγάλες επιχειρήσεις, οργανισμούς και στο Δημόσιο Τομέα,
- Εμπορίου προγραμμάτων λογισμικού (software), συστημάτων μηχανογραφικού εξοπλισμού (hardware) και λογισμικό συστημάτων (systems software).

Κύριος στόχος της SingularLogic είναι η έγκαιρη εξυπηρέτηση των αναγκών των επιχειρήσεων και των οργανισμών, με υψηλής ποιότητας και ανταγωνιστικές σε κόστος ολοκληρωμένες λύσεις.

Στα πλαίσια αυτής της στρατηγικής, η SingularLogic προσφέρει ένα ευρύ σύνολο από ολοκληρωμένες λύσεις πληροφορικής για τις επιχειρήσεις και τους οργανισμούς του Ιδιωτικού και Δημόσιου Τομέα, που βασίζονται τόσο στο χαρτοφυλάκιο των προϊόντων λογισμικού που έχουν σχεδιασθεί και αναπτυχθεί από τη SingularLogic, όσο και σε εφαρμογές λογισμικού που έχει εξασφαλίσει μέσω στρατηγικών συνεργασιών με οίκους λογισμικού καταξιωμένους διεθνώς, όπως με τις εταιρείες «SAP HELLAS A.E.», «MICROSOFT HELLAS A.E.» και «ORACLE HELLAS A.E.».

Η SingularLogic διαθέτει πανελλαδικό δίκτυο διανομής, το οποίο ξεπερνάει τους 300 συνεργάτες, εξασφαλίζοντας έτσι τη διανομή και υποστήριξη των προϊόντων της SingularLogic και στις πιο απομακρυσμένες περιοχές της Ελλάδας. Στόχος του δικτύου διανομής είναι η προώθηση, όπως και η άμεση, διαρκής και ποιοτική υποστήριξη των προσφερόμενων προϊόντων της SingularLogic.

Η Εταιρεία σήμερα προσφέρει προηγμένες και ολοκληρωμένες λύσεις για όλες τις σύγχρονες επιχειρήσεις ανεξάρτητα από το μέγεθος και τη δραστηριότητά τους. Το πελατολόγιό της αποτελείται από περισσότερες από 20.000 μικρομεσαίες επιχειρήσεις και περισσότερες από 400 μεγάλες και πολυεθνικές επιχειρήσεις.

### 1.1.3 Διοίκηση

Το Διοικητικό Συμβούλιο της Εταιρείας (εφεξής «Δ.Σ.») έχει εκλεγεί από την Τακτική Γενική Συνέλευση των Μετόχων της 28.04.2006 (ΦΕΚ 3044/12.05.2006) και έχει συγκροτηθεί σε σώμα κατά τη συνεδρίασή του την 28.04.2006. Η σύνθεσή του είναι η ακόλουθη:

ΟΝΟΜΑΤΕΠΩΝΥΜΟ	ΘΕΣΗ ΣΤΟ Δ.Σ.	ΙΔΙΟΤΗΤΑ
Ιωάννης Καρακαδός	Πρόεδρος & Διευθύνων Σύμβουλος	Εκτελεστικό Μέλος
Μιχαήλ Καριώτογλου	Αντιπρόεδρος	Μη Εκτελεστικό Μέλος
Νικόλαος Κοντόπουλος	Μέλος	Εκτελεστικό Μέλος
Ηλίας Κωνσταντόπουλος	Ανεξάρτητο Μέλος	Μη Εκτελεστικό Μέλος
Αστέριος Αναστασιάδης	Ανεξάρτητο Μέλος	Μη Εκτελεστικό Μέλος

Η διεύθυνση των μελών του Δ.Σ. είναι η έδρα της Εταιρείας, Αθ. Παναγούλη & Σινιόσογλου, 142 34, Ν. Ιωνία.

Η θητεία του ανωτέρω Δ.Σ. λήγει στις 28.04.2008.

Τα Ανώτατα Διοικητικά Στελέχη της Εταιρείας είναι τα ακόλουθα:

- Περικλής Αργυρόπουλος, Γενικός Διευθυντής Επιχειρηματικής Μονάδας «EnterpriseDIS»
- Δημήτριος Κάφαλης, Γενικός Διευθυντής Επιχειρηματικής Μονάδας «Software»

Περισσότερες πληροφορίες σχετικά με τη Διοίκηση της Εταιρείας παρατίθεται στην Ενότητα 3.14 «Διοικητικά, Διαχειριστικά και Εποπτικά Όργανα και Ανώτατα Διευθυντικά Στελέχη».

### 1.1.4 Μετοχική Σύμβαση

Η Εταιρεία είναι εισηγμένη στο Χρηματιστήριο Αθηνών (εφεξής «Χ.Α.») και η μετοχική της σύμβαση την 11.12.2006 παρουσιάζεται ακολούθως:

ΜΕΤΟΧΟΙ	ΠΡΙΝ ΤΗΝ ΑΥΞΗΣΗ			ΜΕΤΑ ΤΗΝ ΑΥΞΗΣΗ		
	ΑΡΙΘΜΟΣ ΜΕΤΟΧΩΝ	ΔΙΚΑΙΩΜΑΤΑ ΨΗΦΟΥ	ΠΟΣΟΣΤΟ %	ΑΡΙΘΜΟΣ ΜΕΤΟΧΩΝ	ΔΙΚΑΙΩΜΑΤΑ ΨΗΦΟΥ	ΠΟΣΟΣΤΟ %
Greek Information Technology Holdings A.E.	9.617.948	9.617.948	41,52%	9.617.948	9.617.948	22,28%
Νέοι Μέτοχοι (στρατηγικοί και θεσμικοί επενδυτές από την Ελλάδα ή/ και το εξωτερικό) άνω του 5%:						
- Marfin Financial Group A.E. Συμμετοχών*	-	-	-	4.597.780	4.597.780	10,65%
Νέοι Μέτοχοι (στρατηγικοί και θεσμικοί επενδυτές από την Ελλάδα ή/ και το εξωτερικό) κάτω του 5% **	-	-	-	15.402.220	15.402.220	35,68%
Λοιποί Μέτοχοι κάτω του 5%	13.548.067	13.548.067	58,48%	13.548.067	13.548.067	31,39%
<b>Σύνολο</b>	<b>23.166.015</b>	<b>23.166.015</b>	<b>100,00%</b>	<b>43.166.015</b>	<b>43.166.015</b>	<b>100,00%</b>

\* Σημειώνεται ότι η «MARFIN FINANCIAL GROUP A.E. ΣΥΜΜΕΤΟΧΩΝ» συμμετέχει στο μετοχικό κεφάλαιο του βασικού μετόχου GIT με ποσοστό 19,7%.

\*\* Σημειώνεται ότι από την Αύξηση Μετοχικού Κεφαλαίου που αποφασίστηκε με την από 18.09.2006 Γενική Συνέλευση των μετόχων της Εταιρείας, ο κ. Ιωάννης Καρακάδης (Πρόεδρος Δ.Σ. & Διευθύνων Σύμβουλος της Εταιρείας) απέκτησε 107.143 μετοχές της Εταιρείας (ποσοστό 0,25% επί του συνολικού Μετοχικού Κεφαλαίου) και ο κ. Δημήτριος Κάφαλης (Γενικός Διευθυντής Επιχειρηματικής Μονάδας «Software») απέκτησε 17.860 μετοχές της Εταιρείας (ποσοστό 0,04% επί του συνολικού Μετοχικού Κεφαλαίου).

Η μετοχική σύμβαση που παρουσιάζεται παραπάνω είναι σύμφωνη με τις ανακοινώσεις που έχουν πραγματοποιηθεί βάσει του Π.Δ. 51/92, πριν την ολοκλήρωση της Αύξησης του Μετοχικού Κεφαλαίου που αποφασίστηκε με την από 18.09.2006 Γενική Συνέλευση των μετόχων της Εταιρείας.

### 1.1.5 Πληροφορίες σχετικά με τις Μετοχές της Εταιρείας

Οι μετοχές της SingularLogic διαπραγματεύονται στην Αγορά Αξιών του Χ.Α. (κωδ. ΟΑΣΗΣ «ΛΟΔΙΣ»). Όλες οι μετοχές είναι άυλές, κοινές ονομαστικές και έχουν εκδοθεί βάσει των διατάξεων του νόμου Κ.Ν. 2190/1920, καθώς και του Καταστατικού της SingularLogic. Οι μετοχές της Εταιρείας διαπραγματεύονται σε ευρώ.

Ο κωδικός ISIN (International Security Identification Number) της μετοχής της Εταιρείας είναι GRS391003001. Αρμόδιος φορέας για την τήρηση του σχετικού αρχείου των άυλων μετοχών είναι το Κεντρικό Αποθετήριο Αξιών Α.Ε., Πλατεία Μαυροκορδάτου & Αχαρνών 17, 104 38, Αθήνα.

Οι μετοχές της Εταιρείας έχουν συμπεριληφθεί στην κατηγορία «Υπό Επιτήρηση» της Αγοράς Αξιών του Χ.Α. από την 04.04.2006 σύμφωνα με τα άρθρα 212 και 213 του νέου Κανονισμού του Χ.Α. (βλ. Ενότητα 2.1.2 «Παραμονή των μετοχών της Εταιρείας στην κατηγορία «Υπό Επιτήρηση»).

### 1.1.6 Συνοπτικά Στοιχεία Αύξησης Μετοχικού Κεφαλαίου

Το μετοχικό κεφάλαιο της Εταιρείας αυξήθηκε κατά € 6.000.000 με την έκδοση 20.000.000 νέων κοινών ονομαστικών μετοχών ονομαστικής αξίας εκάστης μετοχής € 0,30. Η Αύξηση του Μετοχικού Κεφαλαίου πραγματοποιήθηκε με καταβολή μετρητών, με κατάργηση του δικαιώματος προτίμησης των παλαιών μετόχων, για άντληση κεφαλαίων ύψους € 56 εκ. Η συνολική διαφορά ύψους € 50 εκ. μεταξύ της ονομαστικής αξίας και της τιμής διάθεσης εκάστης μετοχής πιστώθηκε σε λογαριασμό αποθεματικού υπέρ το άρτιο. Οι νέες μετοχές διατέθηκαν με τιμή διάθεσης εκάστης μετοχής € 2,80.

Η Αύξηση του Μετοχικού Κεφαλαίου πραγματοποιήθηκε με κατάργηση του δικαιώματος προτίμησης των παλαιών μετόχων και καλύφθηκε πλήρως από θεσμικούς και στρατηγικούς επενδυτές από την Ελλάδα και το εξωτερικό, οι οποίοι πληρούν στο σύνολό τους τα κριτήρια που θέτει το άρθρο 3, παράγραφος 2, περίπτωση α & β του Ν. 3401/2005. Περισσότερες πληροφορίες σχετικά με την Αύξηση Μετοχικού Κεφαλαίου παρατίθενται στην Ενότητα 4 «Σημείωμα Μετοχικού Τίτλου».

Συνοπτικά οι όροι της Αύξησης Μετοχικού Κεφαλαίου παρατίθενται στον ακόλουθο πίνακα:

<b>Αριθμός Υφιστάμενων Μετοχών</b>	<b>23.166.015</b>
<b>Έκδοση Νέων Μετοχών</b>	
Με καταβολή μετρητών και κατάργηση του δικαιώματος προτίμησης των παλαιών μετόχων	20.000.000
<b>Σύνολο Μετοχών μετά την Αύξηση Μετοχικού Κεφαλαίου</b>	<b>43.166.015</b>
Ονομαστική Αξία Μετοχής	€ 0,30
Τιμή Διάθεσης ανά Μετοχή	€ 2,80
<b>Συνολικά Έσοδα Αύξησης Μετοχικού Κεφαλαίου</b>	<b>€ 56.000.000</b>

Οι νέες μετοχές θα εισαχθούν προς διαπραγμάτευση στο Χ.Α. και θα είναι άυλές, ονομαστικές, κοινές με ψήφο.

Η προσαρμογή της τιμής των μετοχών συνεπεία της Αύξησης Μετοχικού κεφαλαίου, θα γίνει σύμφωνα με τον Κανονισμό του Χ.Α. όπως ισχύει, σε συνδυασμό με την Απόφαση 35 (24.11.2005).

### 1.1.7 Κατάργηση του Δικαιώματος Προτίμησης

Με έκθεσή του προς την Έκτακτη Γενική Συνέλευση των μετόχων της 18.09.2006, το Διοικητικό Συμβούλιο της Εταιρείας πρότεινε την εξ ολοκλήρου κατάργηση του δικαιώματος προτίμησης των παλαιών μετόχων στις νέες μετοχές, το οποίο προβλέπεται στο άρθρο 7 παρ. 4 του Καταστατικού και στο άρθρο 13 παρ. 5 του Κ.Ν. 2190/1920. Το σύνολο των νέων μετοχών προτάθηκε και εγκρίθηκε να διατεθεί κατά την κρίση του Διοικητικού Συμβουλίου σε στρατηγικούς και θεσμικούς επενδυτές από την Ελλάδα ή το εξωτερικό.

Σύμφωνα με την Έκθεση του Δ.Σ. της Εταιρείας που αιτιολόγησε την προτεινόμενη κατάργηση του δικαιώματος προτίμησης των παλαιών μετόχων:

«Η τιμή διάθεσης προτείνεται να ορισθεί στο ποσό των € 2,80 ανά μετοχή. Η πραγματοποίηση της Αύξησης με ιδιωτική τοποθέτηση και με τη συμμετοχή στρατηγικών και θεσμικών επενδυτών, επιτρέπει την άντληση σημαντικής ρευστότητας από την αγορά η οποία πιθανώς να είναι ανασταλτική για το σύνολο των παλαιών μετόχων της Εταιρείας, ενώ ταυτόχρονα δύναται να επιτευχθεί η ολοκλήρωση της Αύξησης στο συντομότερο δυνατό χρόνο, στα πλαίσια της ισχύουσας νομοθεσίας.

Επιπρόσθετα, η συμμετοχή στην Αύξηση στρατηγικών επενδυτών εκτιμάται ότι θα έχει θετικές επιπτώσεις και προστιθέμενη αξία στην πορεία της Εταιρείας αφού ο χαρακτήρας των επενδυτών αυτών χαρακτηρίζεται από μακροπρόθεσμο επενδυτικό ορίζοντα. Επίσης, η παρουσία θεσμικών επενδυτών εξασφαλίζει ρευστότητα στη μετοχή και συντελεί στη διαμόρφωση της χρηματιστηριακής τιμής στην εύλογη αξία της μετοχής. Ταυτόχρονα, οι θεσμικοί πρωτίστως αλλοδαποί επενδυτές συνεισφέρουν στην διάχυση της πληρέστερης δυνατής πληροφόρησης των επενδυτών μέσω ειδικών αναλύσεων και εκθέσεων εξειδικευμένων χρηματοοικονομικών οίκων που παρακολουθούν την πορεία της Εταιρείας και της μετοχής.

Θα πρέπει να τονισθεί ότι η κατάργηση του δικαιώματος προτίμησης εξυπηρετεί το εταιρικό συμφέρον χωρίς να θίγει τα συμφέροντα των μετόχων αφού η τιμή διάθεσης ποσού € 2,80 ανά μετοχή δεν υπολείπεται από την τιμή διαπραγμάτευσης κατά το χρόνο λήψης της απόφασης του Διοικητικού Συμβουλίου για τη σύγκληση της παρούσας Έκτακτης Γενικής Συνέλευσης».

### 1.1.8 Αναμενόμενο Χρονοδιάγραμμα

Το αναμενόμενο χρονοδιάγραμμα για την εισαγωγή των νέων μετοχών που προήλθαν από την Αύξηση του Μετοχικού Κεφαλαίου, που αποφάσισε η από 18.09.2006 Β' Επαναληπτική Γενική Συνέλευση των μετόχων της Εταιρείας, είναι το ακόλουθο:

ΗΜΕΡΟΜΗΝΙΑ	ΕΝΕΡΓΕΙΑ
20.12.2006	Ανακοίνωση για την κάλυψη της Αύξησης Μετοχικού Κεφαλαίου
T	Έγκριση Ενημερωτικού Δελτίου από την Επιτροπή Κεφαλαιαγοράς
T+3	Δημοσίευση Ενημερωτικού Δελτίου
T+3	Δημοσίευση της ανακοίνωσης για τη διάθεση του Ενημερωτικού Δελτίου
T+4	Υποβολή δικαιολογητικών προς το Χ.Α. για την έγκριση εισαγωγής των νέων μετοχών
T+6	Έγκριση από το Χ.Α. της εισαγωγής προς διαπραγμάτευση των νέων μετοχών της Εταιρείας
T+11	Έναρξη διαπραγμάτευσης των νέων μετοχών από την Αύξηση Μετοχικού Κεφαλαίου

Σημειώνεται ότι το παραπάνω χρονοδιάγραμμα εξαρτάται από πολλούς αστάθμητους παράγοντες και ενδέχεται να μεταβληθεί.

### 1.1.9 Προορισμός Νέων Κεφαλαίων

Τα κεφάλαια που αντλήθηκαν από την Αύξηση του Μετοχικού Κεφαλαίου, που αποφασίστηκε με την από 18.09.2006 Γενική Συνέλευση των μετόχων της Εταιρείας, συνολικού ύψους € 56.000.000, μείον τις δαπάνες έκδοσης εκτιμώμενου ποσού € 2.200.000, ήτοι εκτιμώμενου καθαρού ποσού περίπου € 53.800.000, θα χρησιμοποιηθούν ως ακολούθως:

- Ποσό ύψους **€ 27.000.000** θα χρησιμοποιηθεί για την αποπληρωμή της εξαγοράς του 100% του μετοχικού κεφαλαίου των εταιρειών «SingularLogic Software A.E.» και «SingularLogic Integrator A.E.»<sup>2</sup>. Σημειώνεται ότι η αποπληρωμή του τιμήματος για την εξαγορά των εν λόγω εταιρειών θα πραγματοποιηθεί εντός τριάντα (30) ημερών από την έναρξη διαπραγμάτευσης των νέων μετοχών που θα προκύψουν από την Αύξηση του Μετοχικού Κεφαλαίου, που αποφασίστηκε με την από 18.09.2006 Γενική Συνέλευση των μετόχων της Εταιρείας.
- Ποσό ύψους **€ 6.000.000** θα χρησιμοποιηθεί για την αποπληρωμή βραχυπρόθεσμου τραπεζικού δανεισμού της Εταιρείας.
- Ποσό ύψους **€ 6.000.000** θα χρησιμοποιηθεί για την αναδιοργάνωση της Εταιρείας στα πλαίσια του νέου Ομιλητικού σχήματος.

<sup>2</sup> Σημειώνετε ότι η εξαγορά των εταιρειών «SingularLogic Software A.E.» και «SingularLogic Integrator A.E.» πραγματοποιήθηκε με πίστωση τιμήματος προς το βασικό μέτοχο, «GREEK INFORMATION TECHNOLOGY HOLDINGS A.E.».

- Ποσό ύψους **€ 6.800.000** για την κάλυψη αναγκών Κεφαλαίου Κίνησης της Εταιρείας.
- Ποσό ύψους **€ 8.000.000** για το επενδυτικό πρόγραμμα που περιλαμβάνει την ανάπτυξη νέων προϊόντων και τεχνολογιών, την είσοδο σε νέες αγορές και τομείς υψηλής τεχνολογίας και τη γεωγραφική επέκταση των δραστηριοτήτων της Εταιρείας.

Η κατά τα ανωτέρω υλοποίηση των επενδύσεων με τη χρήση των κεφαλαίων της Αύξησης του Μετοχικού Κεφαλαίου, που αποφασίστηκε με την από 18.09.2006 Γενική Συνέλευση των μετόχων της Εταιρείας, αναμένεται να ολοκληρωθεί ως ακολούθως:

ΕΠΕΝΔΥΣΗ	Α Εξάμηνο 2007	Β Εξάμηνο 2007	Α Εξάμηνο 2008	Β Εξάμηνο 2008	Σύνολο
(ποσά σε €)					
<b>Εξαγορά Εταιρειών</b>	27.000.000	-	-	-	<b>27.000.000</b>
<b>Αναδιοργάνωση Εταιρείας</b>	1.500.000	1.500.000	1.500.000	1.500.000	<b>6.000.000</b>
<b>Αποπληρωμή Τραπεζικού Δανεισμού</b>	6.000.000	-	-	-	<b>6.000.000</b>
<b>Κεφάλαιο Κίνησης</b>	1.700.000	1.700.000	1.700.000	1.700.000	<b>6.800.000</b>
<b>Επενδυτικό Πρόγραμμα:</b>	1.400.000	1.700.000	3.200.000	1.700.000	<b>8.000.000</b>
- Ανάπτυξη Νέων Προϊόντων	900.000	800.000	700.000	700.000	3.100.000
- Είσοδος σε νέες αγορές και τομείς υψηλής τεχνολογίας	150.000	250.000	500.000	500.000	1.400.000
- Γεωγραφική επέκταση δραστηριοτήτων	350.000	650.000	2.000.000	500.000	3.500.000
<b>Δαπάνες Έκδοσης</b>	2.200.000	-	-	-	<b>2.200.000</b>
<b>Σύνολο</b>	<b>39.800.000</b>	<b>4.900.000</b>	<b>6.400.000</b>	<b>4.900.000</b>	<b>56.000.000</b>

Η Διοίκηση της Εταιρείας δεσμεύεται να ενημερώνει ανά εξάμηνο τη Διοίκηση του Χ.Α., καθώς και την Επιτροπή Κεφαλαιαγοράς, σύμφωνα με το άρθρο 275 του Κανονισμού του Χ.Α. και τις αποφάσεις 33/24.11.2005 του Δ.Σ. του Χ.Α. και 2/396/31.08.2006 του Δ.Σ. της Επιτροπής Κεφαλαιαγοράς, όπως ισχύουν, σχετικά με τη χρήση των αντληθέντων κεφαλαίων. Η ενημέρωση του επενδυτικού κοινού για τη διάθεση των αντληθέντων κεφαλαίων γίνεται μέσω της ηλεκτρονικής σελίδας του Χ.Α., της Εταιρείας και του Ημερήσιου Δελτίου Τιμών του Χ.Α.

Επιπλέον, η Διοίκηση της Εταιρείας δεσμεύεται ότι για οποιαδήποτε σημαντική τροποποίηση του προορισμού των νέων κεφαλαίων, καθώς και για κάθε επιπρόσθετη σχετική πληροφορία θα τηρήσει τη νομοθεσία περί εταιρικής διακυβέρνησης (Ν. 3016/17.05.2002 όπως ισχύει), και θα ενημερώνει το επενδυτικό κοινό, την Επιτροπή Κεφαλαιαγοράς και το Χ.Α., σύμφωνα με την απόφαση 3/347/12.07.2005 της Επιτροπής Κεφαλαιαγοράς, όπως ισχύει.



### 1.1.10 Συνοπτικές Χρηματοοικονομικές Πληροφορίες<sup>3</sup>

#### 1.1.10.1 Συνοπτικές Χρηματοοικονομικές Πληροφορίες χρήσεων 2003-2004

Οι ακόλουθες συνοπτικές χρηματοοικονομικές πληροφορίες των χρήσεων 2003-2004 προέρχονται από τις ενοποιημένες Οικονομικές Καταστάσεις των αντίστοιχων χρήσεων, οι οποίες έχουν ελεγχθεί από τον Ορκωτό Ελεγκτή Λογιστή κ. Γεώργιο Παρασκευόπουλο (Α.Μ. Σ.Ο.Ε.Λ 11851) της ελεγκτικής εταιρείας «GRANT THORNTON ΑΝΩΝΥΜΗ ΕΤΑΙΡΕΙΑ ΟΡΚΩΤΟΙ ΕΛΕΓΚΤΕΣ ΣΥΜΒΟΥΛΟΙ ΕΠΙΧΕΙΡΗΣΕΩΝ». Οι εν λόγω Καταστάσεις συντάχθηκαν από τη SingularLogic για τους σκοπούς του παρόντος Ενημερωτικού Δελτίου όπως προβλέπεται από τις διατάξεις του Παραρτήματος Ι της ενότητας 20.1 του Κανονισμού 809/2004 της Επιτροπής των Ευρωπαϊκών Κοινοτήτων, βάσει του Ελληνικού Γενικού Λογιστικού Σχεδίου (Ε.Γ.Λ.Σ.) και του Κ.Ν. 2190/1920 και εγκρίθηκαν με την από 30.08.2006 απόφαση του Διοικητικού Συμβουλίου της SingularLogic.

ΣΥΝΟΠΤΙΚΑ ΣΤΟΙΧΕΙΑ ΕΝΟΠΙΩΜΕΝΩΝ ΑΠΟΤΕΛΕΣΜΑΤΩΝ		
(ποσά σε € '000)	01.01.-31.12.2003	01.01.-31.12.2004
<b>Κύκλος Εργασιών</b>	<b>49.396,22</b>	<b>45.465,82</b>
Κόστος Πωληθέντων (προ αποσβέσεων)	(30.234,48)	(26.419,27)
<b>Μικτό Κέρδος</b>	<b>19.161,74</b>	<b>19.046,56</b>
Άλλα Έσοδα Εκμετάλλευσης	882,11	811,64
<b>Σύνολο Εσόδων</b>	<b>20.043,85</b>	<b>19.858,20</b>
Έξοδα Διοικητικής Λειτουργίας (προ αποσβέσεων)	(11.287,62)	(8.174,64)
Έξοδα Ερευνών & Ανάπτυξης (προ αποσβέσεων)	(2.564,96)	(1.027,75)
Έξοδα Λειτουργίας Διαθέσεως (προ αποσβέσεων)	(8.768,10)	(7.300,07)
<b>Σύνολο Εξόδων</b>	<b>(22.620,69)</b>	<b>(16.502,46)</b>
<b>Λειτουργικό Αποτέλεσμα</b>	<b>(2.576,84)</b>	<b>3.355,74</b>
Κέρδη/ (Ζημιές) προ Τόκων, Αποσβέσεων και Φόρων	(12.995,06)	(548,76)
Κέρδη/ (Ζημιές) προ Φόρων	(18.865,46)	(9.842,78)
Κέρδη/ (Ζημιές) μετά από Φόρους Χρήσης και Λοιπούς Φόρους & Δικαιώματα Μειοψηφίας	(19.869,23)	(10.289,40)

ΣΥΝΟΠΤΙΚΑ ΣΤΟΙΧΕΙΑ ΕΝΟΠΙΩΜΕΝΗΣ ΚΑΤΑΣΤΑΣΗΣ ΤΑΜΕΙΑΚΩΝ ΡΟΩΝ		
(ποσά σε € '000)	01.01.-31.12.2003	01.01.-31.12.2004
Ταμειακές Ροές από Συνήθεις Λειτουργικές Δραστηριότητες	(5.152,35)	3.627,37
Ταμειακές Ροές από Επενδυτικές Δραστηριότητες	8.242,36	(856,75)
Ταμειακές Ροές από Χρηματοδοτικές Δραστηριότητες	(10.636,15)	(3.336,04)
<b>Ταμειακές Ροές Ομίλου</b>	<b>(7.546,15)</b>	<b>(565,43)</b>

(\*) Για τον υπολογισμό του Κόστους Πωληθέντων και των Εξόδων Διοικητικής Λειτουργίας, Διάθεσης, Έρευνας και Ανάπτυξης έχουν αφαιρεθεί οι Αποσβέσεις.

<sup>3</sup> Αναλυτική παράθεση της εξέλιξης των χρηματοοικονομικών μεγεθών του Ομίλου για τις χρήσεις 2003-2005 και για την περίοδο 01.01.-30.09.2005, γίνεται στην Ενότητα 3.1 «Επιλεγμένες Χρηματοοικονομικές Πληροφορίες», στην Ενότητα 3.10.2 «Απολογιστικές Πληροφορίες Δραστηριότητας Ομίλου χρήσεων 2003-2004», στην Ενότητα 3.10.3 «Απολογιστικές Πληροφορίες Δραστηριότητας Ομίλου χρήσης 2005» και στην Ενότητα 3.10.5 «Απολογιστικές Πληροφορίες Δραστηριότητας Ομίλου για την περίοδο 01.01.-30.09.2005».

(ποσά σε € '000)	ΣΥΝΟΠΤΙΚΑ ΣΤΟΙΧΕΙΑ ΕΝΟΠΟΙΗΜΕΝΩΝ ΙΣΟΛΟΓΙΣΜΩΝ	
	31.12.2003	31.12.2004
<b>Ενεργητικό</b>		
Σύνολο Ακίνητοποιήσεων	9.601,62	5.483,97
Σύνολο Κυκλοφορούντος Ενεργητικού	39.176,53	35.052,01
<b>Σύνολο Ενεργητικού</b>	<b>52.975,55</b>	<b>43.726,13</b>
<b>Παθητικό</b>		
Σύνολο Ιδίων Κεφαλαίων	(5.149,10)	(14.135,08)
Προβλέψεις	2.599,34	2.592,93
Σύνολο Υποχρεώσεων (Μακροπρόθεσμων & Βραχυπρόθεσμων)	52.448,05	47.764,15
<b>Σύνολο Παθητικού</b>	<b>52.975,55</b>	<b>43.726,13</b>

Σημείωση: Τυχόν αποκλίσεις στα σύνολα από το άθροισμα των επιμέρους μεγεθών οφείλονται σε στρογγυλοποιήσεις.

#### 1.1.10.2 Συνοπτικές Χρηματοοικονομικές Πληροφορίες χρήσης 2005

Οι ακόλουθες συνοπτικές χρηματοοικονομικές πληροφορίες για τη χρήση 2005 προέρχονται από τις δημοσιευμένες ενοποιημένες Οικονομικές Καταστάσεις της αντίστοιχης χρήσης, οι οποίες συντάχθηκαν από την Εταιρεία σύμφωνα με τα Διεθνή Πρότυπα Χρηματοοικονομικής Πληροφόρησης (Δ.Π.Χ.Π.), ελέγχθηκαν από τον Ορκωτό Ελεγκτή Λογιστή κ. Κυριάκο Ριρή (Α.Μ. Σ.Ο.Ε.Λ. 12111) της ελεγκτικής εταιρείας «PRICEWATERHOUSE COOPERS ΑΝΩΝΥΜΗ ΕΛΕΓΚΤΙΚΗ ΕΤΑΙΡΕΙΑ» και εγκρίθηκαν με την από 28.03.2006 απόφαση του Διοικητικού Συμβουλίου της SingularLogic.

(ποσά σε € '000)	ΣΥΝΟΠΤΙΚΑ ΣΤΟΙΧΕΙΑ ΕΝΟΠΟΙΗΜΕΝΩΝ ΑΠΟΤΕΛΕΣΜΑΤΩΝ	
	01.01.-31.12.2004	01.01.-31.12.2005
<b>Κύκλος Εργασιών</b>	<b>43.220,50</b>	<b>36.766,85</b>
Κόστος Πωληθέντων (προ αποσβέσεων)	(25.761,87)	(25.083,88)
<b>Μικτό Κέρδος</b>	<b>17.458,62</b>	<b>11.682,98</b>
Έξοδα Διάθεσης (προ αποσβέσεων)	(8.126,36)	(6.353,77)
Έξοδα Διοίκησης (προ αποσβέσεων)	(7.087,34)	(4.909,98)
<b>Κέρδη/ (Ζημιές) προ Φόρων</b>	<b>(7.453,46)</b>	<b>(7.191,18)</b>
Φόρος Εισοδήματος	(165,49)	(270,03)
<b>Κέρδη/ (Ζημιές) από Συνεχιζόμενες Δραστηριότητες</b>	<b>(7.618,95)</b>	<b>(7.461,21)</b>
<b>Κέρδη/ (Ζημιές) από μη Συνεχιζόμενες Δραστηριότητες</b>	<b>76,06</b>	<b>(67,88)</b>
<b>Καθαρά Κέρδη/(Ζημιές) Περιόδου</b>	<b>(7.542,89)</b>	<b>(7.529,09)</b>

(ποσά σε € '000)	ΣΥΝΟΠΤΙΚΑ ΣΤΟΙΧΕΙΑ ΕΝΟΠΟΙΗΜΕΝΗΣ ΚΑΤΑΣΤΑΣΗΣ ΤΑΜΕΙΑΚΩΝ ΡΟΩΝ	
	01.01.-31.12.2004	01.01.-31.12.2005
Ταμειακές Ροές από Συνήθεις Λειτουργικές Δραστηριότητες	2.981,86	1.966,98
Ταμειακές Ροές από Επενδυτικές Δραστηριότητες	(1.785,65)	(505,70)
Ταμειακές Ροές από Χρηματοδοτικές Δραστηριότητες	(2.225,72)	5.721,75
<b>Ταμειακές Ροές Ομίλου</b>	<b>(1.029,51)</b>	<b>7.183,03</b>

Σημείωση: Τυχόν αποκλίσεις στα σύνολα από το άθροισμα των επιμέρους μεγεθών οφείλονται σε στρογγυλοποιήσεις.

ΣΥΝΟΠΤΙΚΑ ΣΤΟΙΧΕΙΑ ΕΝΟΠΟΙΗΜΕΝΩΝ ΙΣΟΛΟΓΙΣΜΩΝ		
(ποσά σε € '000)	31.12.2004	31.12.2005
<b>Ενεργητικό</b>		
Σύνολο Μη Κυκλοφορούντος Ενεργητικού	7.824,44	6.509,18
Σύνολο Κυκλοφορούντος Ενεργητικού	36.537,71	36.855,71
<b>Σύνολο Ενεργητικού</b>	<b>44.362,15</b>	<b>43.364,89</b>
<b>Παθητικό</b>		
Σύνολο Ιδίων Κεφαλαίων	(15.584,80)	(10.475,97)
Σύνολο Μακροπρόθεσμων Υποχρεώσεων	2.066,78	13.608,48
Σύνολο Βραχυπρόθεσμων Υποχρεώσεων	57.880,17	40.232,38
<b>Σύνολο Παθητικού</b>	<b>44.362,15</b>	<b>43.364,89</b>

Σημείωση: Τυχόν αποκλίσεις στα σύνολα από το άθροισμα των επιμέρους μεγεθών οφείλονται σε στρογγυλοποιήσεις.

Η ενοποιημένη Οικονομική Κατάσταση της χρήσης 2005 περιλαμβάνει, πέραν της μητρικής εταιρείας, την εταιρεία «PROFESSIONAL COMPUTER SERVICES ΑΝΩΝΥΜΗ ΕΤΑΙΡΕΙΑ ΑΝΑΠΤΥΞΗ & ΕΜΠΟΡΙΑ ΣΥΣΤΗΜΑΤΩΝ ΠΛΗΡΟΦΟΡΙΚΗΣ» με το διακριτικό τίτλο «PCS Α.Ε.» (εφεξής «PCS») με τη μέθοδο της πλήρους ενοποίησης.

#### 1.1.10.3 Συνοπτικές Χρηματοοικονομικές Πληροφορίες περιόδου 01.01.-30.09.2006

Οι ακόλουθες συνοπτικές χρηματοοικονομικές πληροφορίες για την περίοδο 01.01.-30.09.2006 προέρχονται από τις δημοσιευμένες Λογιστικές Καταστάσεις της εν λόγω περιόδου. Οι ενδιάμεσες ενοποιημένες Λογιστικές Καταστάσεις της SingularLogic έχουν συνταχθεί με βάση τα Δ.Π.Χ.Π. και έχουν επισκοπηθεί από τον Ορκωτό Ελεγκτή Λογιστή κ. Γεώργιο Παρασκευόπουλο (Α.Μ. Σ.Ο.Ε.Λ. 11851) της ελεγκτικής εταιρείας «GRANT THORNTON ΑΝΩΝΥΜΗ ΕΤΑΙΡΕΙΑ ΟΡΚΩΤΟΙ ΕΛΕΓΚΤΕΣ ΣΥΜΒΟΥΛΟΙ ΕΠΙΧΕΙΡΗΣΕΩΝ». Οι εν λόγω Λογιστικές Καταστάσεις εγκρίθηκαν με την από 29.11.2006 απόφαση του Διοικητικού Συμβουλίου της SingularLogic.

ΣΥΝΟΠΤΙΚΑ ΣΤΟΙΧΕΙΑ ΕΝΟΠΟΙΗΜΕΝΩΝ ΑΠΟΤΕΛΕΣΜΑΤΩΝ		
(ποσά σε € '000)	01.01.-30.09.2005	01.01.-30.09.2006
<b>Κύκλος Εργασιών</b>	<b>23.659,68</b>	<b>21.055,44</b>
Κόστος Πωληθέντων (προ αποσβέσεων)	(15.631,66)	(14.322,26)
<b>Μικτό Κέρδος</b>	<b>8.028,02</b>	<b>6.733,17</b>
Έξοδα Διάθεσης (προ αποσβέσεων)	(4.995,73)	(3.634,58)
Έξοδα Διοίκησης (προ αποσβέσεων)	(4.457,57)	(4.029,02)
<b>Κέρδη (Ζημιές) προ Φόρων</b>	<b>(4.349,68)</b>	<b>(2.636,90)</b>
Φόρος Εισοδήματος	(281,66)	(164,50)
<b>Καθαρά Κέρδη(Ζημιές) Περιόδου</b>	<b>(4.699,22)</b>	<b>(2.801,40)</b>

<b>ΣΥΝΟΠΤΙΚΑ ΣΤΟΙΧΕΙΑ ΕΝΟΠΟΙΗΜΕΝΗΣ ΚΑΤΑΣΤΑΣΗΣ ΤΑΜΕΙΑΚΩΝ ΡΟΩΝ</b>		
<b>(ποσά σε € '000)</b>	<b>01.01.-30.09.2005</b>	<b>01.01.-30.09.2006</b>
Ταμειακές Ροές από Λειτουργικές Δραστηριότητες	(1.526,07)	(3.276,66)
Ταμειακές Ροές από Επενδυτικές Δραστηριότητες	(419,10)	4.663,49

<b>ΣΥΝΟΠΤΙΚΑ ΣΤΟΙΧΕΙΑ ΕΝΟΠΟΙΗΜΕΝΗΣ ΚΑΤΑΣΤΑΣΗΣ ΤΑΜΕΙΑΚΩΝ ΡΟΩΝ</b>		
<b>(ποσά σε € '000)</b>	<b>01.01.-30.09.2005</b>	<b>01.01.-30.09.2006</b>
Ταμειακές Ροές από Χρηματοδοτικές Δραστηριότητες	8.950,08	(1.263,85)
<b>Ταμειακές Ροές Ομίλου</b>	<b>7.004,91</b>	<b>122,98</b>

Σημείωση: Τυχόν αποκλίσεις στα σύνολα από το άθροισμα των επιμέρους μεγεθών οφείλονται σε στρογγυλοποιήσεις.

<b>ΣΥΝΟΠΤΙΚΑ ΣΤΟΙΧΕΙΑ ΕΝΟΠΟΙΗΜΕΝΩΝ ΙΣΟΛΟΓΙΣΜΩΝ</b>		
<b>(ποσά σε € '000)</b>	<b>31.12.2005</b>	<b>30.09.2006</b>
<b>Ενεργητικό</b>		
Σύνολο Μη Κυκλοφορούντος Ενεργητικού	6.509,18	29.912,43
Σύνολο Κυκλοφορούντος Ενεργητικού	36.855,71	57.662,77
<b>Σύνολο Ενεργητικού</b>	<b>43.364,89</b>	<b>87.575,20</b>
<b>Παθητικό</b>		
Σύνολο Ιδίων Κεφαλαίων	(10.475,97)	(1.093,46)
Σύνολο Μακροπρόθεσμων Υποχρεώσεων	13.608,48	12.516,21
Σύνολο Βραχυπρόθεσμων Υποχρεώσεων	40.232,38	76.152,45
<b>Σύνολο Παθητικού</b>	<b>43.364,89</b>	<b>87.575,20</b>

Σημείωση: Τυχόν αποκλίσεις στα σύνολα από το άθροισμα των επιμέρους μεγεθών οφείλονται σε στρογγυλοποιήσεις.

### 1.1.11 Συνοπτικά Στοιχεία για τους Παράγοντες Κινδύνου

Στην Ενότητα αυτή παρατίθενται συνοπτικά οι σημαντικότεροι κίνδυνοι που συνδέονται με τις επιχειρηματικές δραστηριότητες της Εταιρείας, τον κλάδο στον οποίο δραστηριοποιείται, καθώς και κίνδυνοι που σχετίζονται με τις μετοχές της Εταιρείας. Αναλυτική περιγραφή των κινδύνων παρατίθεται αναλυτικά στην Ενότητα 2 «Παράγοντες Κινδύνου».

Επισημαίνεται ότι οι κίνδυνοι και αβεβαιότητες που περιγράφονται παρακάτω μπορεί να μην είναι οι μόνοι που ενδεχομένως να αντιμετωπίσει η Εταιρεία. Πρόσθετοι κίνδυνοι και αβεβαιότητες που επί του παρόντος δεν είναι γνωστοί ή που θεωρούνται επουσιώδεις, μπορεί να επιδράσουν δυσμενώς στις επιχειρηματικές δραστηριότητες της Εταιρείας.

1. Κίνδυνοι που σχετίζονται με τις Επιχειρηματικές Δραστηριότητες της Εταιρείας

- Σύνολο Ιδίων Κεφαλαίων κατώτερο του ήμισυ του καταβεβλημένου Μετοχικού Κεφαλαίου στις 31.12.2005,
- Παραμονή των μετοχών της Εταιρείας στην κατηγορία «Υπό Επιτήρηση»,
- Εποχικότητα των Πωλήσεων,
- Εξάρτηση από το Βασικό Μέτοχο,
- Εξάρτηση από τη Διοίκηση και το Εξειδικευμένο Προσωπικό της Εταιρείας,
- Εξάρτηση από Πελάτες,
- Εξάρτηση από Προμηθευτές,
- Ενδεχόμενη μη Ανάκτηση της Επενδυτικής Δαπάνης σε Έρευνα και Ανάπτυξη,

2. Κίνδυνοι σχετικά με τον Κλάδο που δραστηριοποιείται η Εταιρεία,

3. Κίνδυνοι που σχετίζονται με τις Μετοχές της Εταιρείας.

### 1.1.12 Συνοπτικά Στοιχεία για τις Συναλλαγές με Συνδεόμενα Μέρη

Οι διεταιρικές συναλλαγές και τα υπόλοιπα μεταξύ της Εταιρείας και των εταιρειών του Ομίλου για την περίοδο 01.01.-30.09.2006 παρουσιάζονται στους ακόλουθους πίνακες:

Επωνυμία Εταιρείας (ποσά σε € '000)	ΔΙΕΤΑΙΡΙΚΕΣ ΠΩΛΗΣΕΙΣ 01.01.-30.09.2006	
	Πωλήσεις Pros	Αγορές Από
PCS A.E.	53,14	52,73
SINGULARLOGIC SOFTWARE A.E.	42,38	249,95
SINGULARLOGIC INTEGRATOR A.E.	1,43	63,45
S&T A.E.	34,53	0,00
<b>Σύνολο</b>	<b>131,48</b>	<b>366,13</b>

Επωνυμία Εταιρείας (ποσά σε € '000)	ΔΙΕΤΑΙΡΙΚΑ ΥΠΟΛΟΙΠΑ 30.09.2006 Απαιτήσεις Από	Υποχρεώσεις Προς
PCS A.E.	3,89	0,00
SINGULARLOGIC SOFTWARE A.E.	0,80	313,02
SINGULARLOGIC INTEGRATOR A.E.	1,48	64,38
S&T A.E.	65,65	0,00
<b>Σύνολο</b>	<b>71,82</b>	<b>377,40</b>

Αναλυτική παρουσίαση των διεταιρικών συναληλαγών για τις χρήσεις 2003-2005 και για την περίοδο 01.01.-30.09.2006, παρατίθεται στην Ενότητα 3.11 «Συναληλαγές με Συνδεδεμένα Μέρη».

### 1.1.13 Συνοπτικά Στοιχεία για το Καταστατικό της Εταιρείας

Η Εταιρεία έχει έδρα το Δήμο Νέας Ιωνίας, Αθ. Παναγούλη και Σινιόσογλου, 142 34 (τηλ. 210 6266500). Η Διοίκηση, τα γραφεία και οι εγκαταστάσεις της Εταιρείας βρίσκονται στην ανωτέρω διεύθυνση. Η Εταιρεία, προς εκπλήρωση των σκοπών της, μπορεί να ιδρύει υποκαταστήματα σε όλες τις πόλεις της Ελλάδας και στο εξωτερικό ορίζοντας συγχρόνως τη φύση και την έκταση των εργασιών τους.

Η Εταιρεία έχει διάρκεια πενήντα (50) χρόνια από τη σύστασή της.

Σκοπός της Εταιρείας, από την ίδρυσή της μέχρι και σήμερα, σύμφωνα με το άρθρο 3 του Καταστατικού της, είναι:

- 1) Η σύνταξη, προώθηση, ανάπτυξη, μίσθωση, πώληση και γενικά η κάθε μορφή εκμετάλλευσης προγραμμάτων ηλεκτρονικών υπολογιστών και μηχανογραφικών συστημάτων,
- 2) Η εκμετάλλευση και προώθηση κάθε μέσου πληροφορικής,
- 3) Η σύνταξη πακέτων λογισμικού και διάθεση τούτων,
- 4) Η μελέτη και η έρευνα με σκοπό την ένταξη όλου του γενικού λογιστικού συστήματος βιομηχανικών, εμπορικών και λοιπών επιχειρήσεων στο μηχανογραφικό σύστημα και γενικά η κάθε μορφή πληροφορική μελέτη αυτού,
- 5) Η συνεργασία με παρόμοιες επιχειρήσεις τόσο της ημεδαπής όσο και της αλλοδαπής, η εξαγορά παρόμοιας μορφής επιχειρήσεων ή δικαιώματος που έχει σχέση με την πληροφορική,
- 6) Η εισαγωγή, αγορά, πώληση, μίσθωση και εκμετάλλευση, ηλεκτρονικών υπολογιστών και συστημάτων πληροφορικής ως και ανταλλακτικών αυτών,
- 7) Η εκπαίδευση νέων στο σύστημα της πληροφορικής δια παντός μέσου και ιδρύσεως κατάλληλων σχολών,

- 8) Η εκπροσώπηση και αντιπροσώπευση παρόμοιων επιχειρήσεων του εξωτερικού,
- 9) Η συμμετοχή της Εταιρείας με οποιαδήποτε ιδιότητα σε επιχειρήσεις της ημεδαπής ή αλλοδαπής παρόμοιου σκοπού.

Το Καταστατικό της Εταιρείας δεν περιλαμβάνει όρους οι οποίοι είναι αυστηρότεροι απ' ό,τι απαιτεί ο Κ.Ν. 2190/1920 και δεν περιέχει διατάξεις που να αποκλίνουν από τις αντίστοιχες του Κ.Ν. 2190/1920, όπως ισχύει.

### 1.1.14 Συνοπτικά Στοιχεία για τις Τάσεις της Εταιρείας

Το Δεκέμβριο του 2005 ολοκληρώθηκε το πρόγραμμα αναδιοργάνωσης του Ομίλου το οποίο ξεκίνησε τον Ιανουάριο του 2003 και επικεντρώθηκε στις θυγατρικές εταιρείες της SingularLogic. Σε εφαρμογή του ανωτέρω προγράμματος, το οποίο αφορούσε κυρίως πωλήσεις, συγχωνεύσεις και εκκαθαρίσεις εταιρειών του Ομίλου, πωλήθηκαν θυγατρικές οι οποίες είτε δεν επικεντρώνονταν στην κύρια δραστηριότητα της Εταιρείας, είτε παρουσίαζαν ζημιολύγους δραστηριότητες. Επιπροσθέτως, συγχωνεύθηκαν εταιρείες που προσέφεραν προστιθέμενη αξία στην επιχειρηματική δραστηριότητα της Εταιρείας, ενώ τέθηκαν σε εκκαθάριση εταιρείες οι οποίες δεν κατάφεραν να εκπληρώσουν τον σκοπό τους και η συνέχιση της λειτουργίας τους θα επιβάρυνε επιπλέον τα ήδη ζημιολύγους αποτελέσματά τους.<sup>4</sup>

Μετά την ολοκλήρωση του ανωτέρω προγράμματος αναδιοργάνωσης, εισέρχεται στο μετοχικό κεφάλαιο της Εταιρείας η «GREEK INFORMATION TECHNOLOGY HOLDINGS A.E.» τον Ιανουάριο του 2006, η οποία και αναλαμβάνει τη Διοίκηση της Εταιρείας και σηματοδοτεί την έναρξη του δεύτερου προγράμματος αναδιοργάνωσης που συντελείται και επικεντρώνεται στην Εταιρεία.

Στόχος της Διοίκησης αποτελεί η βελτίωση της οικονομικής κατάστασης και της ανταγωνιστικότητας της Εταιρείας, αλλά και του Ομίλου, με προσανατολισμό στην ενδυνάμωση της παρουσίας της Εταιρείας στον κλάδο της Πληροφορικής στην Ελλάδα, καθώς και στην ευρύτερη περιοχή των Βαλκανίων και της Κεντροανατολικής Ευρώπης.

Οι ενέργειες στις οποίες έχει προβεί η Διοίκηση της Εταιρείας, στα πλαίσια υλοποίησης του στόχου της, μέρος των οποίων βρίσκεται σε εξέλιξη, μπορούν να διακριθούν στις ακόλουθες κατηγορίες:

- Κεφαλαιακή Αναδιάρθρωση της Εταιρείας
- Ισχυροποίηση της δυναμικότητας της Εταιρείας και του Ομίλου
- Λειτουργική Αναδιοργάνωση της Εταιρείας
- Εξορθολογισμός των Δαπανών και Εξόδων της Εταιρείας και του Ομίλου

<sup>4</sup> Αναλυτική παρουσίαση των εταιρικών πράξεων που πραγματοποιήθηκαν κατά τη διάρκεια της τριετίας 2003-2005 και μέχρι την 30.09.2006 παρατίθεται στην Ενότητα 3.10 «Απολογιστικές Πληροφορίες Δραστηριότητας Ομίλου».

Αναλυτική περιγραφή των ανωτέρω ενεργειών παρατίθεται στην Ενότητα 3.10.5.8 «Πληροφορίες για τις Τάσεις της Εταιρείας».

### 1.1.15 Σημαντική Σημείωση

Η «ΕΠΕΝΔΥΤΙΚΗ ΤΡΑΠΕΖΑ ΕΛΛΑΔΟΣ Α.Ε.», δηλώνει ότι δεν έχει συμφέροντα τα οποία να δύνανται να επηρεάσουν σημαντικά την Αύξηση του Μετοχικού Κεφαλαίου, που αποφασίστηκε με την από 18.09.2006 Γενική Συνέλευση των μετόχων της Εταιρείας, με την εξαίρεση των αμοιβών που θα λάβει για τις παρεχόμενες υπηρεσίες της ως Συμβούλου Έκδοσης, ύψους € 1.326 χιλ., και των δανείων που έχουν χορηγήσει στην Εταιρεία για κεφάλαιο κίνησης, ύψους € 4.888 χιλ. Επισημαίνεται ότι από τα αντληθέντα κεφάλαια ύψους € 6.000.000 που θα χρησιμοποιηθούν για την αποπληρωμή βραχυπρόθεσμου τραπεζικού δανεισμού της Εταιρείας, ποσό ύψους € 3.000.000 θα χρησιμοποιηθεί για τη μερική αποπληρωμή του βραχυπρόθεσμου τραπεζικού δανεισμού που έχει χορηγηθεί στην Εταιρεία από το Σύμβουλο Έκδοσης.

Ο Σύμβουλος Έκδοσης, «ΕΠΕΝΔΥΤΙΚΗ ΤΡΑΠΕΖΑ ΕΛΛΑΔΟΣ Α.Ε.», ανήκει στον Όμιλο της «MARFIN FINANCIAL GROUP A.E. ΣΥΜΜΕΤΟΧΩΝ», αφού αποτελεί θυγατρική εταιρεία κατά 90,99% της «MARFIN BANK A.E.», η οποία με τη σειρά της αποτελεί θυγατρική εταιρεία κατά 100,00% της «MARFIN FINANCIAL GROUP A.E. ΣΥΜΜΕΤΟΧΩΝ». Η «MARFIN FINANCIAL GROUP A.E. ΣΥΜΜΕΤΟΧΩΝ» κατέχει ποσοστό ύψους 19,69% στο μετοχικό κεφάλαιο του βασικού μετόχου της Εταιρείας, «GREEK INFORMATION TECHNOLOGY HOLDINGS A.E.», και μετά την ολοκλήρωση της Αύξησης του Μετοχικού Κεφαλαίου, που αποφασίστηκε με την από 18.09.2006 Γενική Συνέλευση, θα κατέχει 10,65% επί του συνολικού μετοχικού κεφαλαίου της Εταιρείας.

Επίσης, ο Σύμβουλος Έκδοσης αποτελεί συνδεδεμένη εταιρεία της «EUROLINE ΕΠΕΝΔΥΤΙΚΗ Α.Ε.Ε.Χ.», καθώς η «MARFIN FINANCIAL GROUP A.E. ΣΥΜΜΕΤΟΧΩΝ» και η «ΕΠΕΝΔΥΤΙΚΗ ΤΡΑΠΕΖΑ ΕΛΛΑΔΟΣ Α.Ε.» κατέχουν σε αυτή ποσοστό ύψους 43,43% και 1,16% αντίστοιχα. Μετά την ολοκλήρωση της Αύξησης του Μετοχικού Κεφαλαίου που αποφασίστηκε με την από 18.09.2006 Γενική Συνέλευση, η «EUROLINE ΕΠΕΝΔΥΤΙΚΗ Α.Ε.Ε.Χ.» θα κατέχει 1,39% επί του συνολικού μετοχικού κεφαλαίου της Εταιρείας.

Επιπροσθέτως, ο Σύμβουλος Έκδοσης αποτελεί συνδεδεμένη εταιρεία της «INTERINVEST ΔΙΕΘΝΗΣ ΕΠΕΝΔΥΤΙΚΗ Α.Ε.Ε.Χ.», καθώς η «MARFIN FINANCIAL GROUP A.E. ΣΥΜΜΕΤΟΧΩΝ» κατέχει ποσοστό σε αυτή ύψους 24,57%. Μετά την ολοκλήρωση της Αύξησης του Μετοχικού Κεφαλαίου, που αποφασίστηκε με την από 18.09.2006 Γενική Συνέλευση, η «INTERINVEST ΔΙΕΘΝΗΣ ΕΠΕΝΔΥΤΙΚΗ Α.Ε.Ε.Χ.» θα κατέχει 1,16% επί του συνολικού μετοχικού κεφαλαίου της Εταιρείας.



### 1.1.16 Έγγραφα στη Διάθεση του Κοινού

Κατά τη διάρκεια ισχύος του Ενημερωτικού Δελτίου τα ακόλουθα έγγραφα θα βρίσκονται στη διάθεση του επενδυτικού κοινού:

- Το Καταστατικό της Εταιρείας είναι διαθέσιμο στα γραφεία της Εταιρείας, Αθ. Παναγούλη & Σινιόσογλου, 142 34, Ν. Ιωνία.
- Οι εγκεκριμένες από τις Τακτικές Γενικές Συνελεύσεις των μετόχων δημοσιευμένες ενοποιημένες Οικονομικές Καταστάσεις της Εταιρείας των χρήσεων 2003-2004, που συντάχθηκαν βάσει του Ε.Γ.Λ.Σ. και τα Πιστοποιητικά Ελέγχου είναι διαθέσιμα στα γραφεία της Εταιρείας, Αθ. Παναγούλη & Σινιόσογλου, 142 34, Ν. Ιωνία, καθώς και στην ηλεκτρονική διεύθυνση [www.singularlogic.eu](http://www.singularlogic.eu).
- Οι Οικονομικές Καταστάσεις των θυγατρικών της Εταιρείας των χρήσεων 2003-2005, που συντάχθηκαν βάσει του Ε.Γ.Λ.Σ. και τα σχετικά Πιστοποιητικά Ελέγχου είναι διαθέσιμα στα γραφεία της Εταιρείας, Αθ. Παναγούλη & Σινιόσογλου, 142 34, Ν. Ιωνία.
- Οι Οικονομικές Καταστάσεις των θυγατρικών της Εταιρείας για την περίοδο 01.01.-30.09.2006, που συντάχθηκαν βάσει των Δ.Π.Χ.Π. είναι διαθέσιμες στα γραφεία της Εταιρείας, Αθ. Παναγούλη & Σινιόσογλου, 142 34, Ν. Ιωνία.
- Οι Οικονομικές Καταστάσεις των θυγατρικών της Εταιρείας για τη χρήση 2005 που συντάχθηκαν βάσει των Δ.Π.Χ.Π. για τους λόγους σύνταξης των άτυπων Pro Forma Χρηματοοικονομικών Πληροφοριών είναι διαθέσιμες στα γραφεία της Εταιρείας, Αθ. Παναγούλη & Σινιόσογλου, 142 34, Ν. Ιωνία.
- Το πρακτικό της Β' Επαναληπτικής Έκτακτης Γενικής Συνέλευσης της Εταιρείας στις 18.09.2006, η οποία αποφάσισε την Αύξηση του Μετοχικού Κεφαλαίου είναι διαθέσιμο στα γραφεία της Εταιρείας, Αθ. Παναγούλη & Σινιόσογλου, 142 34, Ν. Ιωνία.
- Οι επιστολές των Νομικών Συμβούλων της Εταιρείας για τις Δικαστικές και Διαιτητικές εκκρεμότητες είναι διαθέσιμες στα γραφεία της Εταιρείας, Αθ. Παναγούλη & Σινιόσογλου, 142 34, Ν. Ιωνία.
- Η Έκθεση Αποτίμησης, των εταιρειών «SingularLogic Software A.E.» και «SingularLogic Integrator A.E.», από τον ανεξάρτητο Ορκωτό Ελεγκτή Λογιστή κ. Αντώνη Προκοπίδη (Α.Μ. Σ.Ο.Ε.Λ. 14511) της ελεγκτικής εταιρείας «PKF ΕΥΡΩΕΛΕΓΚΤΙΚΗ Α.Ε.» είναι διαθέσιμη στα γραφεία της Εταιρείας, Αθ. Παναγούλη & Σινιόσογλου, 142 34, Ν. Ιωνία.
- Η Έκθεση Πιστοποίησης της λογιστικής αξίας της «SingularLogic Software A.E.» του από τον ανεξάρτητο Ορκωτό Ελεγκτή Λογιστή κ. Αντώνη Προκοπίδη, είναι διαθέσιμη στα γραφεία της Εταιρείας, Αθ. Παναγούλη & Σινιόσογλου, 142 34, Ν. Ιωνία.
- Το Σχέδιο Σύμβασης Συγχώνευσης με ημερομηνία 23.10.2006 των εταιρειών SingularLogic και «SingularLogic Software A.E.» είναι διαθέσιμο στα γραφεία της Εταιρείας, Αθ. Παναγούλη & Σινιόσογλου, 142 34, Ν. Ιωνία.

- Οι άτυπες (proforma) Χρηματοοικονομικές Πληροφορίες της χρήσης 2005 και της περιόδου 01.01.-30.09.2006 που συντάχθηκαν βάσει του Παραρτήματος II του Κανονισμού 809/2004 της Επιτροπής των Ευρωπαϊκών Κοινοτήτων και οι σχετικές Εκθέσεις Ελέγχου είναι διαθέσιμες στα γραφεία της Εταιρείας, Αθ. Παναγούλη & Σινιόσογλου, 142 34, Ν. Ιωνία.
- Η Έκθεση του Διοικητικού Συμβουλίου της Εταιρείας προς την 09.08.2006 Έκτακτη Γενική Συνέλευση των Μετόχων της Εταιρείας, σύμφωνα με το άρθρο 289 του Κανονισμού του Χ.Α., είναι διαθέσιμη στα γραφεία της Εταιρείας, Αθ. Παναγούλη & Σινιόσογλου, 142 34, Ν. Ιωνία.
- Η Έκθεση Αποτίμησης, των εταιρειών «SingularLogic Software A.E.» και «SingularLogic Integrator A.E.», σύμφωνα με το άρθρο 9 του Κ.Ν. 2190/1920, είναι διαθέσιμη στα γραφεία της Εταιρείας, Αθ. Παναγούλη & Σινιόσογλου, 142 34, Ν. Ιωνία.

## 2 ΠΑΡΑΓΟΝΤΕΣ ΚΙΝΔΥΝΟΥ

Μαζί με τις λοιπές πληροφορίες που περιέχονται στο παρόν Ενημερωτικό Δελτίο, οι δυνητικοί επενδυτές θα πρέπει να εξετάσουν προσεκτικά τους κινδύνους που περιγράφονται παρακάτω, πριν επενδύσουν σε μετοχές της SingularLogic, καθώς η οποιαδήποτε επένδυση στις κοινές ονομαστικές μετοχές της Εταιρείας υπόκειται σε μία σειρά κινδύνων. Εάν επέλθει οποιοδήποτε από τα γεγονότα που περιγράφονται παρακάτω, η Εταιρεία, η χρηματοοικονομική θέση της ή τα αποτελέσματα της λειτουργίας της ενδέχεται να επηρεαστούν δυσμενώς και ουσιωδώς και ανάλογα μπορεί να σημειωθεί πτώση στην αξία και την τιμή πώλησης των κοινών ονομαστικών μετοχών της, οδηγώντας σε απώλεια του συνόλου ή μέρους οποιασδήποτε επένδυσης σε αυτές. Επιπρόσθετα, οι κίνδυνοι και οι αβεβαιότητες που περιγράφονται παρακάτω μπορεί να μην είναι οι μόνοι που ενδεχομένως να αντιμετωπίσει η Εταιρεία. Πρόσθετοι κίνδυνοι και αβεβαιότητες που επί του παρόντος δεν είναι γνωστοί ή που θεωρούνται επουσιώδεις μπορεί να επιδράσουν δυσμενώς στις επιχειρηματικές δραστηριότητες της Εταιρείας. Σημειώνεται τέλος ότι η σειρά παράθεσης των κινδύνων δεν παραπέμπει σε διαφοροποίηση τους όσον αφορά στη βαρύτητα ή στην πιθανότητα πραγματοποίησης καθενός από αυτούς.

### **2.1 ΚΙΝΔΥΝΟΙ ΠΟΥ ΣΧΕΤΙΖΟΝΤΑΙ ΜΕ ΤΙΣ ΕΠΙΧΕΙΡΗΜΑΤΙΚΕΣ ΔΡΑΣΤΗΡΙΟΤΗΤΕΣ ΤΗΣ ΕΤΑΙΡΕΙΑΣ**

#### **2.1.1 Σύνολο Ιδίων Κεφαλαίων κατώτερο του ήμισυ του καταβεβλημένου Μετοχικού Κεφαλαίου στις 31.12.2005**

Με βάση τις ετήσιες Οικονομικές Καταστάσεις της χρήσης που έληξε στις 31.12.2005 συντρέχει περίπτωση εφαρμογής των άρθρων 47 και 48 του Κ.Ν. 2190/1920 σε εταιρικό επίπεδο και ενοποιημένο επίπεδο. Το άρθρο 47 προβλέπει ότι εφόσον το σύνολο των Ιδίων Κεφαλαίων μιας εταιρείας γίνει κατώτερο από το ήμισυ (1/2) του Μετοχικού της Κεφαλαίου, το Διοικητικό Συμβούλιο υποχρεούται να συγκαλέσει τη Γενική Συνέλευση, εντός προθεσμίας έξι (6) μηνών από τη λήξη της χρήσης, προκειμένου να αποφασίσει τη λύση της εταιρείας ή την υιοθέτηση άλλου μέτρου. Αντίστοιχα, το άρθρο 48, προβλέπει, μεταξύ άλλων, ότι εάν το σύνολο των Ιδίων Κεφαλαίων της εταιρείας είναι μικρότερο του ενός δεκάτου (1/10) του μετοχικού κεφαλαίου ανακαλείται η Υπουργική Απόφαση για τη σύσταση της εταιρείας. Στο πλαίσιο αυτό και για την αντιμετώπιση των ανωτέρω, υλοποιήθηκε μια σειρά ενεργειών κεφαλαιακής αναδιάρθρωσης (βλ. Ενότητα 3.16.2 «Εξέλιξη Μετοχικού Κεφαλαίου») έτσι ώστε να βελτιωθεί η ρευστότητα και να επιδιωχθεί η απρόσκοπτη λειτουργία της Εταιρείας.

Επιπλέον, θα πρέπει να σημειωθεί ότι με την ολοκλήρωση της Αύξησης του Μετοχικού Κεφαλαίου που πραγματοποιήθηκε σε συνέχεια της από 18.09.2006 απόφασης της Γενικής Συνέλευσης των μετόχων της Εταιρείας, επιτυγχάνεται η περαιτέρω κεφαλαιακή αναδιάρθρωση με την ενίσχυση των Ιδίων Κεφαλαίων της Εταιρείας με αποτέλεσμα να μην συντρέχουν τυχόν προϋποθέσεις των άρθρων 47 και 48 του Κ.Ν. 2190/1920.

### 2.1.2 Παραμονή των μετοχών της Εταιρείας στην κατηγορία «Υπό Επιτήρηση»

Κατά την τακτική αναθεώρηση από το Δ.Σ. του Χ.Α. για την ένταξη στην κατηγορία «Υπό Επιτήρηση» που διενεργήθηκε με βάση τα άρθρα 212 και 213 του Κανονισμού του Χ.Α., διαπιστώθηκε ότι σύμφωνα με τις ετήσιες Οικονομικές Καταστάσεις της 31.12.2005: α) τα Ίδια Κεφάλαια της Εταιρείας διαμορφώθηκαν σε επίπεδο μικρότερο του 50% του Μετοχικού Κεφαλαίου και β) τα Κέρδη προ Φόρων, Χρηματοδοτικών, Επενδυτικών Αποτελεσμάτων και Αποσβέσεων (EBITDA) σε μητρικό και ενοποιημένο επίπεδο ήταν αρνητικά. Για το λόγο αυτό, το Δ.Σ. του Χ.Α. στη συνεδρίασή του της 03.04.2006, αποφάσισε την ένταξη των μετοχών της Εταιρείας στην κατηγορία «Υπό Επιτήρηση» από την 04.04.2006.

Θα πρέπει να σημειωθεί ότι σύμφωνα με τις δημοσιευμένες Οικονομικές Καταστάσεις της 30.06.2006 και 30.09.2006, τα Κέρδη προ Φόρων, Χρηματοδοτικών, Επενδυτικών Αποτελεσμάτων και Αποσβέσεων (EBITDA), σε μητρικό και ενοποιημένο επίπεδο, είναι θετικά και τα Ίδια Κεφάλαια είναι σημαντικά βελτιωμένα σε σχέση με τα δημοσιευμένα την 31.12.2005.

Σύμφωνα με την περίπτωση 10 του άρθρου 213 του Κανονισμού του Χ.Α., η διάρκεια παραμονής στην κατηγορία «Υπό Επιτήρηση» δεν μπορεί να υπερβαίνει το ένα (1) έτος. Κατά συνέπεια, μετά την παρέλευση του έτους, εφόσον δεν έχουν εκλείψει οι λόγοι υπαγωγής, υφίσταται ο κίνδυνος οι μετοχές να υπαχθούν στο μοντέλο «Δημοπρασιών λόγω Επιτήρησης», συνιστάμενο στη διενέργεια δημοπρασιών μία (1) φορά την εβδομάδα, όπως ορίζεται με απόφαση του Δ.Σ. του Χ.Α.

### 2.1.3 Εποχικότητα των Πωλήσεων

Οι πωλήσεις λογισμικού (software) και εξοπλισμού (hardware) παρουσιάζουν εποχικότητα, καθώς οι πελάτες προγραμματίζουν συνήθως την προμήθεια νέου μηχανογραφικού εξοπλισμού στα τέλη κάθε έτους. Κατά συνέπεια, οι πωλήσεις της SingularLogic είναι αυξημένες κατά το τέταρτο τρίμηνο κάθε έτους. Στο χρόνο που μεσοληβεί πραγματοποιούνται συναντήσεις με τους πελάτες, γίνεται καταγραφή των μηχανογραφικών τους αναγκών, επεξεργασία των στοιχείων από την Εταιρεία, προσαρμογή ή και ανάπτυξη του προγράμματος σύμφωνα με τις ανάγκες του πελάτη, καθώς η εγκατάσταση των προγραμμάτων αυτών και η εκπαίδευση των χειριστών τους.

### 2.1.4 Εξάρτηση από το Βασικό Μέτοχο

Ο βασικός μέτοχος, «GREEK INFORMATION TECHNOLOGY HOLDINGS A.E.» (εφεξής «GIT»), κατείχε την 11.12.2006 άμεσα 41,52% του Μετοχικού Κεφαλαίου και των δικαιωμάτων ψήφου της Εταιρείας, γεγονός που επιτρέπει σε αυτόν να επηρεάζει την εκλογή των μελών του Δ.Σ. και να εγκρίνει ή να απορρίπτει θέματα που τίθενται στη Γενική Συνέλευση των μετόχων της Εταιρείας και ειδικά για θέματα αρμοδιότητας της καταστατικής Γενικής Συνέλευσης.

Μετά την ολοκλήρωση της Αύξησης του Μετοχικού Κεφαλαίου, που αποφασίστηκε με την από 18.09.2006 Γενική Συνέλευση των μετόχων της Εταιρείας, και λόγω μη συμμετοχής του βασικού μετόχου στην Αύξηση του Μετοχικού Κεφαλαίου, το ποσοστό του κατέρχεται σε 22,28% του Μετοχικού Κεφαλαίου και του συνόλου των δικαιωμάτων ψήφου της Εταιρείας. Ως αποτέλεσμα, ο βασικός μέτοχος παύει να έχει τη δυνατότητα λήψης αποφάσεων για θέματα αρμοδιότητας της καταστατικής Γενικής Συνέλευσης, αλλήλ εξακολουθεί να κατέχει άνω του 1/5 του καταβεβλημένου Μετοχικού Κεφαλαίου.

Σημειώνεται ότι οι εταιρείες «GLOBAL EQUITY INVESTMENTS S.A.» και «MARFIN FINANCIAL GROUP A.E. ΣΥΜΜΕΤΟΧΩΝ», οι οποίες συμμετείχαν στην Αύξηση του Μετοχικού Κεφαλαίου που αποφασίστηκε με την από 18.09.2006 Γενική Συνέλευση της Εταιρείας, συμμετέχουν στο μετοχικό κεφάλαιο της GIT με ποσοστό 47,7% και 19,7% αντίστοιχα.

### **2.1.5 Εξάρτηση από τη Διοίκηση και το Εξειδικευμένο Προσωπικό της Εταιρείας**

Η SingularLogic, ως εταιρεία εντάσεως εργασίας και μάλιστα ιδιαίτερα εξειδικευμένης επιστημονικής εργασίας, βασίζει σε μεγάλο βαθμό την ανάπτυξή της στην ποιότητα του ανθρώπινου δυναμικού που απασχολεί, τόσο σε διοικητικό επίπεδο όσο και σε επίπεδο εξειδικευμένου προσωπικού. Ιδιαίτερα στον κλάδο της Πληροφορικής η εξάρτηση από εξειδικευμένο προσωπικό ήταν σημαντική στο παρελθόν όταν δεν υπήρχε σε μεγάλη ανάπτυξη δομημένη παροχή γνώσης από το εκπαιδευτικό σύστημα, γεγονός που οδηγούσε σε δυσκολία εξεύρεσης του κατάλληλου προσωπικού και επιπλέον σε αδυναμία, σε μερικές περιπτώσεις, αντικατάστασής του.

Επισημαίνεται ότι, λόγω των συγχωνεύσεων της Εταιρείας πρώτα με την «COMPUTER LOGIC A.E.» και εν συνέχεια με την «INFORMATION DYNAMICS A.E.», πραγματοποιήθηκαν αλλαγές στελεχών σε όλα τα επίπεδα της ιεραρχίας οι οποίες, αν και προσωρινά δημιούργησαν κάποιες δυσκολίες στη λειτουργία της Εταιρείας, τελικά δεν ανέκοψαν τη μακροχρόνια αναπτυξιακή της πορεία.

### 2.1.6 Εξάρτηση από Πελάτες

Το πελατολόγιο της Εταιρείας απαρτίζεται από μεγάλες επιχειρήσεις και οργανισμούς διαφόρων κλάδων, με τους οποίους υφίστανται ισχυροί επιχειρηματικοί δεσμοί. Οι μεγαλύτεροι πελάτες για το 2005 παρουσιάζονται ακολούθως:

ΕΠΩΝΥΜΙΑ ΠΕΛΑΤΗ	(ποσά σε € '000)	%
EFG EUROBANK ERGASIAS A.E.	4.747,86	12,78%
COSMOTE ΤΗΛΕΠΙΚΟΙΝΩΝΙΕΣ Α.Ε.	1.706,22	4,59%
VODAFONE Α.Ε.	1.520,38	4,09%
ΟΡΓΑΝΙΣΜΟΣ ΣΙΔΗΡΟΔΡΟΜΩΝ ΕΛΛΑΔΟΣ Α.Ε.	1.472,78	3,97%
ΕΛΛΗΝΙΚΟ ΑΝΟΙΚΤΟ ΠΑΝΕΠΙΣΤΗΜΙΟ	462,31	1,24%
Λοιποί Πελάτες	27.228,25	73,32%
<b>Σύνολο Κύκλου Εργασιών</b>	<b>37.137,80</b>	<b>100,00%</b>

Όπως προκύπτει από τον ανωτέρω πίνακα, ο μεγαλύτερος πελάτης του Ομίλου για τη χρήση 2005 ήταν η εταιρεία «EFG EUROBANK ERGASIAS A.E.» με ποσοστό 12,78% επί του συνολικού Κύκλου Εργασιών. Ενδεχόμενη διακοπή της συνεργασίας της SingularLogic με την εταιρεία «EFG EUROBANK ERGASIAS A.E.», δύναται να επηρεάσει άμεσα τον Κύκλο Εργασιών της Εταιρείας.

### 2.1.7 Εξάρτηση από Προμηθευτές

Στον πίνακα που ακολουθεί παρουσιάζονται οι κυριότεροι προμηθευτές του Ομίλου, καθώς και το ύψος αγορών το οποίο πραγματοποιήθηκε ανά προμηθευτή για τη χρήση 2005.

ΕΠΩΝΥΜΙΑ ΠΡΟΜΗΘΕΥΤΗ	(ποσά σε € '000)	%
IBM Α.Ε.	1.459,88	10,53%
DOCUMENTUM GMBH	1.294,28	9,34%
SIEBEL SYSTEMS Α.Ε.	1.042,77	7,52%
ORACLE ΕΛΛΑΣ Α.Ε.	682,73	4,92%
COMPUTER ASSOCIATES ΕΛΛΑΣ ΕΠΕ	484,17	3,49%
Λοιποί Προμηθευτές	8.900,71	64,20%
<b>Σύνολο Προμηθειών</b>	<b>13.864,54</b>	<b>100,00%</b>

Όπως προκύπτει από τον ανωτέρω πίνακα, ο κυριότερος προμηθευτής του Ομίλου είναι η εταιρεία «IBM Α.Ε.» με ποσοστό 10,53% επί του συνόλου των προμηθειών κατά τη χρήση 2005.

Ενδεχόμενη διακοπή της συνεργασίας της SingularLogic με την εταιρεία «IBM A.E.» είναι πιθανό να έχει επιπτώσεις στο Μικτό Κέρδος της Εταιρείας. Αξίζει να σημειωθεί ότι οι σχέσεις του Ομίλου με την εταιρεία «IBM A.E.», καθώς επίσης και με τους περισσότερους προμηθευτές της, είναι μακροχρόνιες και σταθερές και βασίζονται σε συμβάσεις, ενώ παράλληλα έχει αναπτυχθεί ιδιαίτερη συνεργασία μεταξύ των εταιρειών. Ως αποτέλεσμα των ανωτέρω, εκτιμάται ότι οι σχέσεις αυτές θα διατηρηθούν και στο μέλλον. Επισημαίνεται, ότι η εξάρτηση από τους προμηθευτές, και κατ' επέκταση το ύψος των προμηθειών, είναι άμεσα συνδεδεμένη με τα έργα που αναλαμβάνει η Εταιρεία σε κάθε χρήση.

### **2.1.8 Ενδεχόμενη μη Ανάκτηση της Επενδυτικής Δαπάνης σε Έρευνα και Ανάπτυξη**

Βασικό αντικείμενο της Εταιρείας είναι η παραγωγή λογισμικού για την οποία απαιτείται η δαπάνη σημαντικών ποσών σε έρευνα και ανάπτυξη. Με την εφαρμογή των Δ.Π.Χ.Π., από 01.01.2005, τα έξοδα έρευνας αναγνωρίζονται ως έξοδα στην κατάσταση Αποτελεσμάτων στη χρήση που προκύπτουν και τα έξοδα που σχετίζονται με την ανάπτυξη λογισμικού αναγνωρίζονται ως Ασώματες Ακίνητοποιήσεις και καταχωρούνται στα Άυλα Περιουσιακά Στοιχεία. Τα Έξοδα Ανάπτυξης κεφαλαιοποιούνται και αποσβένονται με συντελεστή 20% για μία πενταετία, από την εκκίνηση της εμπορικής παραγωγής του λογισμικού προϊόντος. Οι αποσβέσεις των δαπανών αυτών επιβαρύνουν το Λειτουργικό Κόστος της Εταιρείας. Η Εταιρεία σκοπεύει και μελλοντικά να συνεχίσει να δαπανά σημαντικά ποσά για την έρευνα και ανάπτυξη νέων προϊόντων, τα οποία δύναται να εμπεριέχουν σημαντικούς τεχνολογικούς και εμπορικούς κινδύνους λόγω του ότι ενδέχεται να μην αποδώσουν τα προσδοκώμενα οφέλη.

## **2.2 ΚΙΝΔΥΝΟΙ ΠΟΥ ΣΧΕΤΙΖΟΝΤΑΙ ΜΕ ΤΟΝ ΚΛΑΔΟ ΣΤΟΝ ΟΠΟΙΟ ΔΡΑΣΤΗΡΙΟΠΟΙΕΙΤΑΙ Η ΕΤΑΙΡΕΙΑ**

### **2.2.1 Συνθήκες του Κλάδου της Πληροφορικής**

Η SingularLogic δραστηριοποιείται στον ευρύτερο κλάδο της Πληροφορικής και πιο συγκεκριμένα στον κλάδο Ανάπτυξης Λογισμικού και Παροχής Ολοκληρωμένων Λύσεων Πληροφορικής. Σύμφωνα με την ταξινόμηση της ΕΣΥΕ (ΣΤΑΚΟΔ-2003), το αντικείμενο της δραστηριότητας της Εταιρείας εμπίπτει στους ακόλουθους κλάδους δραστηριότητας:

- 722.1 «Εκδόσεις Λογισμικού»,
- 722.9 «Άλλη Παροχή Συμβουλών σε Θέματα Λογισμικού και Προμήθεια Λογισμικού»,
- 518.4 «Χονδρικό Εμπόριο Ηλεκτρονικών Υπολογιστών (Η/Υ), Περιφερειακού Εξοπλισμού Υπολογιστών και Λογισμικού».

Στην ελληνική αγορά Πληροφορικής δραστηριοποιούνται λίγες μεγάλες εταιρείες ανάπτυξης λογισμικού. Οι μεγάλες εταιρείες του κλάδου δίνουν ιδιαίτερη έμφαση στην ανάπτυξη των δικτύων διανομής και υποστήριξης των προϊόντων τους.

Επιπρόσθετα, επενδύουν στην ανάπτυξη συστημάτων, τα οποία είναι πολυπλοκότερα των τυποποιημένων εφαρμογών λογισμικού, που απευθύνονται κυρίως σε μεγάλες επιχειρήσεις και απαιτούν περισσότερη υποστήριξη και μεγαλύτερο χρόνο εγκατάστασης, αλλά και προσφέρουν μεγαλύτερα έσοδα στις εταιρείες λογισμικού.

Στο άμεσο μέλλον, η χαμηλή διείσδυση της Πληροφορικής στην ελληνική κοινωνία και ο μικρός βαθμός χρήσης της Πληροφορικής από τις ελληνικές επιχειρήσεις, τόσο στον Ιδιωτικό όσο και στο Δημόσιο Τομέα προβλέπεται να αλλιάξει στα πλαίσια της γενικότερης σύγκλισης που προωθείται εντός της Ευρωπαϊκής Ένωσης. Βασική παραδοχή για την αναμενόμενη ανάκαμψη είναι η προκήρυξη και ανάθεση έργων του επιχειρησιακού προγράμματος «Κοινωνία της Πληροφορίας».

Συμπερασματικά, υπάρχουν σημαντικές προοπτικές ανάπτυξης για την ελληνική αγορά Πληροφορικής. Τα αποτελέσματα και η πορεία της SingularLogic επηρεάζονται άμεσα από τη δυναμική δραστηριοποίηση της Εταιρείας, έναντι του εντεινόμενου ανταγωνισμού, στον κλάδο της Πληροφορικής και την αποτελεσματική αξιοποίηση των δυνατοτήτων της για ανάπτυξη. Τυχόν αδυναμία της SingularLogic να ανταποκριθεί στις νέες συνθήκες θα μπορούσε να έχει αρνητικές επιπτώσεις στην οικονομική της κατάσταση και τα λειτουργικά της αποτελέσματα.

### 2.2.2 Κίνδυνος από τον Ανταγωνισμό

Ο κλάδος Λογισμικού και γενικότερα των ολοκληρωμένων λύσεων επιχειρησιακού λογισμικού είναι ιδιαίτερα ανταγωνιστικός. Τόσο στην Ελλάδα όσο και στο εξωτερικό, λειτουργούν επιχειρήσεις με μακρά παρουσία και λειτουργία στο χώρο, οι οποίες έχουν σημαντικό μέγεθος, κεφαλαιακή και τεχνολογική επάρκεια, αναγνωρισιμότητα προϊόντων, εγκατεστημένη βάση, όπως οι εταιρείες «SAP HELLAS A.E.», «MICROSOFT HELLAS A.E.», «ORACLE HELLAS A.E.», «ALTEC A.B.E.E.» και «UNISYSTEMS A.E.». Δεδομένου ότι υφίσταται τάση συγκέντρωσης και διεθνοποίησης του κλάδου της Πληροφορικής, εκτιμάται ότι ο ανταγωνισμός αναμένεται να ενταθεί τα επόμενα χρόνια ιδιαίτερα από τις εταιρείες του εξωτερικού, όπως για παράδειγμα από τις εταιρείες «SAP HELLAS A.E.», «MICROSOFT HELLAS A.E.» και «ORACLE HELLAS A.E.», οι οποίες διαθέτουν μεγαλύτερη εμπειρία και κεφαλαιακή επάρκεια από τις ελληνικές εταιρείες.

Σε περίπτωση που η Εταιρεία δεν καταφέρει να διατηρήσει τους αποτελεσματικούς και μακροχρόνιους δεσμούς με την εγκατεστημένη πελατειακή βάση και το δίκτυο, η ανταγωνιστική της θέση ενδεχομένως να επηρεαστεί σημαντικά.



### 2.2.3 Κίνδυνος Τεχνολογικών Εξελίξεων

Οι τεχνολογικές εξελίξεις που αφορούν στη δραστηριότητα των εταιρειών του κλάδου της Πληροφορικής, ενδέχεται να επηρεάσουν την ανταγωνιστικότητά τους, έχοντας ως αποτέλεσμα την ύπαρξη συνεχούς ανάγκης ανανέωσης και ενημέρωσης. Ενδεχομένως, κάποιες σημαντικές και αναγκαίες διαφοροποιήσεις στην υπάρχουσα τεχνολογία να απαιτήσουν σημαντικές επενδύσεις και περίοδο λειτούργειας ενοποίησης στην υπάρχουσα δραστηριότητα.

Σε κάθε περίπτωση σημειώνεται ότι η Εταιρεία καταβάλλει κάθε δυνατή προσπάθεια προκειμένου να είναι επαρκώς καλυμμένη έναντι του κινδύνου της μειωμένης τεχνολογικής εξέλιξης με τους ακόλουθους τρόπους:

- Αναπτύσσοντας τα προϊόντα της σε ευρέως διαδεδομένες διεθνώς πλατφόρμες που έχουν σημαντικό χρόνο ζωής και επιπλέον απαιτούν σημαντικούς πόρους για την αλλαγή τους από την πελατειακή βάση της Εταιρείας,
- Έχοντας εμπειρία υιοθέτησης και προσαρμογής της ανάπτυξης των προϊόντων της σε τέσσερα (4) τεχνολογικά στάδια λειτουργικών συστημάτων (DOS, IBM midrange, UNIX, Windows),
- Λαμβάνοντας μέρος σε ευρωπαϊκά έργα, όπως τα «CTS», «ESPRIT» και «ESSI», με μοναδικό στόχο την ενημέρωση και την αναγνώριση των πλέον καινοτόμων τεχνολογιών για την πιθανή ένταξή τους στη διαδικασία ανάπτυξης των προϊόντων της.

## 2.3 ΚΙΝΔΥΝΟΙ ΠΟΥ ΣΧΕΤΙΖΟΝΤΑΙ ΜΕ ΤΙΣ ΜΕΤΟΧΕΣ ΤΗΣ ΕΤΑΙΡΕΙΑΣ

### 2.3.1 Κίνδυνοι που μπορούν να επηρεάσουν την τιμή της μετοχής

Οι επενδυτές πρέπει να είναι ενήμεροι πως η πορεία του Χ.Α. και η τιμή διαπραγμάτευσης των μετοχών της Εταιρείας μπορεί να υπόκειται σε μεγάλες διακυμάνσεις που οφείλονται σε εξωγενείς παράγοντες και συγκυρίες που δεν σχετίζονται πάντα άμεσα με τη δραστηριότητα και τη χρηματοοικονομική της κατάσταση. Κάποιοι από τους παράγοντες που δύναται να επηρεάσουν την τιμή της μετοχής της Εταιρείας είναι ενδεικτικά οι εξής:

- Διακυμάνσεις στα οικονομικά μεγέθη της Εταιρείας,
- Η πορεία των διεθνών χρηματαγορών και κεφαλαιαγορών,
- Η ψυχολογία του επενδυτικού κοινού,
- Πολιτική αστάθεια, η απειλή τρομοκρατικών χτυπημάτων ή ενδεχόμενη πολεμική σύρραξη στην Ελλάδα ή στο εξωτερικό,

- Πολιτικές, οικονομικές ή κοινωνικές αλλαγές που μπορεί να επηρεάσουν την Ελλάδα,
- Η κατάσταση της Ελληνικής Οικονομίας,
- Η πορεία του Χ.Α.,
- Θετικά ή αρνητικά δημοσιεύματα για την Εταιρεία και τον κλάδο της Πληροφορικής.

Πλην των ανωτέρω, θα πρέπει να λαμβάνεται επίσης υπόψη ότι το Χ.Α. έχει χαμηλότερη ρευστότητα σε σχέση με άλλες κύριες διεθνείς αγορές, γεγονός το οποίο πιθανόν να δημιουργήσει δυσκολίες στην προσπάθεια διάθεσης μετοχών ειδικά σε μεγάλα πακέτα. Η τιμή διαπραγμάτευσης των κοινών μετοχών της Εταιρείας ενδέχεται να επηρεαστεί δυσμενώς από τυχόν πώληση σημαντικού αριθμού κοινών μετοχών της Εταιρείας ή από την εκτίμηση ότι μπορεί να λάβει χώρα μία τέτοια πώληση. Μελλοντικές πωλήσεις μέσω της χρηματιστηριακής αγοράς σημαντικού αριθμού μετοχών της Εταιρείας από οποιονδήποτε μεγάλο μέτοχο ή ομάδα μετόχων, ή ακόμα και η εκτίμηση ότι θα μπορούσε να λάβει χώρα μία τέτοια πώληση, θα μπορούσαν να επηρεάσουν την τιμή διαπραγμάτευσης των κοινών μετοχών της Εταιρείας.

### 3.1 ΕΠΙΛΕΓΜΕΝΕΣ ΧΡΗΜΑΤΟΟΙΚΟΝΟΜΙΚΕΣ ΠΛΗΡΟΦΟΡΙΕΣ<sup>5</sup>

#### 3.1.1 Επιλεγμένες Χρηματοοικονομικές Πληροφορίες Χρήσεων 2003-2004

Οι ακόλουθες επιλεγμένες χρηματοοικονομικές πληροφορίες των χρήσεων 2003-2004 προέρχονται από τις ενοποιημένες Οικονομικές Καταστάσεις των αντίστοιχων χρήσεων, οι οποίες έχουν ελεγχθεί από τον Ορκωτό Ελεγκτή Λογιστή κ. Γεώργιο Παρασκευόπουλο (Α.Μ. Σ.Ο.Ε.Λ 11851) της ελεγκτικής εταιρείας «GRANT THORNTON ΑΝΩΝΥΜΗ ΕΤΑΙΡΕΙΑ ΟΡΚΩΤΟΙ ΕΛΕΓΚΤΕΣ ΣΥΜΒΟΥΛΟΙ ΕΠΙΧΕΙΡΗΣΕΩΝ». Οι εν λόγω Καταστάσεις συντάχθηκαν από τη SingularLogic για τους σκοπούς του παρόντος Ενημερωτικού Δελτίου όπως προβλέπεται από τις διατάξεις του Παραρτήματος Ι της ενότητας 20.1 του Κανονισμού 809/2004 της Επιτροπής των Ευρωπαϊκών Κοινοτήτων, βάσει του Ε.Γ.Λ.Σ. και του Κ.Ν. 2190/1920 και εγκρίθηκαν με την από 30.08.2006 απόφαση του Διοικητικού Συμβουλίου της SingularLogic.

ΕΠΙΛΕΓΜΕΝΑ ΣΤΟΙΧΕΙΑ ΕΝΟΠΙΟΙΗΜΕΝΩΝ ΑΠΟΤΕΛΕΣΜΑΤΩΝ		
(ποσά σε € '000)	01.01.-31.12.2003	01.01.-31.12.2004
Σύνολο Κύκλου Εργασιών	49.396,22	45.465,82
Κόστος Πωληθέντων (*)	(30.234,48)	(26.419,27)
Μικτό Κέρδος(*)	19.161,74	19.046,56
Άλλα Έσοδα Εκμετάλλευσης	882,11	811,64
Λειτουργικό Αποτέλεσμα(*)	(2.576,84)	3.355,74
Σύνολο Έκτακτων Εσόδων	2.220,02	1.028,87
Σύνολο Έκτακτων Εξόδων	(12.638,24)	(4.933,37)
Κέρδη/ (Ζημιές) προ Τόκων, Αποσβέσεων και Φόρων	(12.995,06)	(548,76)
Κέρδη/ (Ζημιές) προ Αποσβέσεων και Φόρων	(12.283,91)	(4.235,86)
Κέρδη/ (Ζημιές) προ Φόρων	(18.865,46)	(9.842,78)
Κέρδη/ (Ζημιές) μετά από Φόρους Χρήσης και Λοιπούς Φόρους	(19.777,97)	(10.199,37)
Κέρδη/ (Ζημιές) μετά από Φόρους Χρήσης και Λοιπούς Φόρους & Δικαιώματα Μειοψηφίας	(19.869,23)	(10.289,40)

ΕΠΙΛΕΓΜΕΝΑ ΣΤΟΙΧΕΙΑ ΕΝΟΠΙΟΙΗΜΕΝΗΣ ΚΑΤΑΣΤΑΣΗΣ ΤΑΜΕΙΑΚΩΝ ΡΟΩΝ		
(ποσά σε € '000)	01.01.-31.12.2003	01.01.-31.12.2004
Ταμειακές Ροές από Συνήθεις Λειτουργικές Δραστηριότητες	(5.152,35)	3.627,37
Ταμειακές Ροές από Επενδυτικές Δραστηριότητες	8.242,36	(856,75)
Ταμειακές Ροές από Χρηματοδοτικές Δραστηριότητες	(10.636,15)	(3.336,04)
Ταμιακά Διαθέσιμα και Ισοδύναμα στο τέλος της περιόδου	(7.546,15)	(565,43)

(\*) Για τον υπολογισμό του Κόστους Πωληθέντων, του Μικτού και του Λειτουργικού Αποτελέσματος έχουν αφαιρεθεί οι Αποσβέσεις που αναλογούν στο Κόστος Πωληθέντων και στα Έξοδα Διοικητικής Λειτουργίας, Διάθεσης, Έρευνας και Ανάπτυξης.

Σημείωση: Τυχόν αποκλίσεις στα σύνολα από το άθροισμα των επιμέρους μεγεθών οφείλονται σε στρογγυλοποιήσεις.

<sup>5</sup> Αναλυτική παράθεση της εξέλιξης των χρηματοοικονομικών μεγεθών του Ομίλου για τις χρήσεις 2003-2005 και για την περίοδο 01.01.-30.09.2005, γίνεται στην Ενότητα 3.10.2 «Απολογιστικές Πληροφορίες Δραστηριότητας Ομίλου χρήσεων 2003-2004», στην Ενότητα 3.10.3 «Απολογιστικές Πληροφορίες Δραστηριότητας Ομίλου χρήσης 2005» και στην Ενότητα 3.10.5 «Απολογιστικές Πληροφορίες Δραστηριότητας Ομίλου για την περίοδο 01.01.-30.09.2005».

Από τα ανωτέρω προκύπτει ότι βασική επιχειρηματική δραστηριότητα του Ομίλου αποτελούν οι «Μεγάλες Επιχειρήσεις»<sup>6</sup>, οι οποίες κατέλαβαν σωρευτικά το 67% και το 69% του συνολικού Κύκλου Εργασιών του Ομίλου κατά τις χρήσεις 2004 και 2003 αντίστοιχα. Το 2004 ο Κύκλος Εργασιών του Ομίλου σημείωσε σωρευτική μείωση της τάξης του 8%, λόγω της πώλησης των θυγατρικών εταιρειών, «ΑΛΦΑ ΛΟΓΙΚΗ Α.Ε.», «ΒΑΣΙΣ Α.Ε.», «LOGON Α.Ε.» και «ΖΕΥΣ Α.Ε.», οι οποίες συμμετείχαν με ποσοστό 6% στον Κύκλο Εργασιών της χρήσης 2003, καθώς και λόγω της σημαντικής μείωσης του Κύκλου Εργασιών της θυγατρικής εταιρείας «BUSINESS LOGIC Α.Ε.», κατά 87% το 2004 έναντι του 2003. Σημειώνεται ότι ο Κύκλος Εργασιών της Εταιρείας σημείωσε αύξηση ύψους 15% το 2004 και διαμορφώθηκε σε € 31.929 χιλ.

Τα Αποτελέσματα του Ομίλου, μετά από φόρους χρήσης και φόρους φορολογικού ελέγχου προηγούμενων χρήσεων, διαμορφώθηκαν σε Ζημίες ύψους € 10.289 χιλ. το 2004 έναντι Ζημιών ύψους € 19.778 χιλ. στη χρήση 2003 παρουσιάζοντας σταδιακή βελτίωση. Το γεγονός αυτό οφείλεται στον περιορισμό των λειτουργικών δαπανών του Ομίλου, ως απόρροια του προγράμματος αναδιοργάνωσης που έχει εκπονηθεί και της διαφορετικής σύνθεσης του Ομίλου μέσω της πώλησης θυγατρικών εταιρειών. Σημειώνεται, ότι τα Αποτελέσματα της Εταιρείας παρουσίασαν επιδείνωση της τάξης του 16% και διαμορφώθηκαν σε Ζημίες ύψους € 4.426 χιλ., λόγω των διενεργηθέντων προβλέψεων για υποτιμήσεις Πελατών και Λοιπών Απαιτήσεων.

<sup>6</sup> Η κατηγορία των πωλήσεων της Εταιρείας «Μεγάλες Επιχειρήσεις» αφορά σε εγκατάσταση ειδικών εφαρμογών λογισμικού, όπως Συστήματα Διαχείρισης Πελατειακών Σχέσεων και Διαχείρισης Επιχειρησιακών Πόρων, οι οποίες είναι προσαρμοσμένες στις ανάγκες κάθε πελάτη.

ΕΠΙΛΕΓΜΕΝΑ ΣΤΟΙΧΕΙΑ ΕΝΟΠΟΙΗΜΕΝΩΝ ΙΣΟΛΟΓΙΣΜΩΝ		
(ποσά σε € '000)	31.12.2003	31.12.2004
<b>Ενεργητικό</b>		
Αναπόσβεστα Έξοδα Εγκατάστασης	2.934,54	1.546,84
Αναπόσβεστα Ασώματα Πάγια	1.222,52	378,57
Αναπόσβεστα Ενσώματα Πάγια	8.379,09	5.105,40
<b>Σύνολο Ακινήτοποιήσεων</b>	<b>9.601,62</b>	<b>5.483,97</b>
Σύνολο Κυκλοφορούντος Ενεργητικού	39.176,53	35.052,01
Μεταβατικοί Λογαριασμοί Ενεργητικού	754,25	1.100,21
<b>Σύνολο Ενεργητικού</b>	<b>52.975,55</b>	<b>43.726,13</b>
<b>Παθητικό</b>		
Μετοχικό Κεφάλαιο	31.026,51	22.702,32
Διαφορά από Έκδοση Μετοχών υπέρ το Άρτιο	14.287,61	14.287,61
Ίδιες Μετοχές	(1.317,84)	(1.317,84)
Διαφορές Αναπροσαρμογής	0,55	0,00
Αποθεματικά	2.727,27	2.448,87
Αποτελέσματα εις νέο	(40.424,61)	(42.966,98)
Διαφορές Ενοποίησης	(12.146,68)	(9.756,21)
Δικαιώματα Μειοψηφίας	698,10	467,15
<b>Σύνολο Ιδίων Κεφαλαίων</b>	<b>(5.149,10)</b>	<b>(14.135,08)</b>
Προβλέψεις	2.599,34	2.592,93
Σύνολο Υποχρεώσεων (Μακροπρόθεσμων & Βραχυπρόθεσμων)	52.448,05	47.764,15
Μεταβατικοί Λογαριασμοί Παθητικού	3.077,27	7.504,12
<b>Σύνολο Παθητικού</b>	<b>52.975,55</b>	<b>43.726,13</b>

Σημείωση: Τυχόν αποκλίσεις στα σύνολα από το άθροισμα των επιμέρους μεγεθών οφείλονται σε στρογγυλοποιήσεις.

Τα Ίδια Κεφάλαια του Ομίλου διαμορφώθηκαν σε € 14.602 χιλ. την 31.12.2004 έναντι € 5.847 χιλ. την 31.12.2003, γεγονός που οφείλεται κυρίως στην πώληση των θυγατρικών εταιρειών «ΑΛΦΑ ΛΟΓΙΚΗ Α.Ε.», «ΒΑΣΙΣ Α.Ε.», «LOGON Α.Ε.» και «ΖΕΥΣ Α.Ε.» κατά τη διάρκεια της χρήσης 2004.

### 3.1.2 Επιλεγμένες Χρηματοοικονομικές Πληροφορίες Χρήσης 2005

Οι ακόλουθες επιλεγμένες χρηματοοικονομικές πληροφορίες για τη χρήση 2005 προέρχονται από τις δημοσιευμένες ενοποιημένες Οικονομικές Καταστάσεις της αντίστοιχης χρήσης, οι οποίες συντάχθηκαν από την Εταιρεία σύμφωνα με τα Δ.Π.Χ.Π., ελέγχθηκαν από τον Ορκωτό Ελεγκτή Λογιστή κ. Κυριάκο Ριρή (Α.Μ. Σ.Ο.Ε.Λ. 12111) της ελεγκτικής εταιρείας «PRICEWATERHOUSE COOPERS ΑΝΩΝΥΜΗ ΕΛΕΓΚΤΙΚΗ ΕΤΑΙΡΕΙΑ» και εγκρίθηκαν με την από 28.03.2006 απόφαση του Διοικητικού Συμβουλίου της SingularLogic.

ΕΠΙΛΕΓΜΕΝΑ ΣΤΟΙΧΕΙΑ ΕΝΟΠΙΟΙΗΜΕΝΩΝ ΑΠΟΤΕΛΕΣΜΑΤΩΝ		
(ποσά σε € '000)	01.01.-31.12.2004	01.01.-31.12.2005
Κύκλος Εργασιών	43.220,50	36.766,85
Κόστος Πωληθέντων (προ αποσβέσεων)	(25.761,87)	(25.083,88)
<b>Μικτό Κέρδος</b>	<b>17.458,62</b>	<b>11.682,98</b>
Έξοδα Διάθεσης (προ αποσβέσεων)	(8.126,36)	(6.353,77)
Έξοδα Διοίκησης (προ αποσβέσεων)	(7.087,34)	(4.909,98)
<b>Αποτελέσματα Εκμετάλλευσης</b>	<b>(1.480,08)</b>	<b>(2.191,31)</b>
<b>Κέρδη (Ζημιές) προ Φόρων</b>	<b>(7.453,46)</b>	<b>(7.191,18)</b>
Φόρος Εισοδήματος	(165,49)	(270,03)
<b>Κέρδη/ (Ζημιές) από Συνεχιζόμενες Δραστηριότητες</b>	<b>(7.618,95)</b>	<b>(7.461,21)</b>
<b>Κέρδη/ (Ζημιές) από μη Συνεχιζόμενες Δραστηριότητες</b>	<b>76,06</b>	<b>(67,88)</b>
<b>Καθαρά Κέρδη/(Ζημιές) Περιόδου</b>	<b>(7.542,89)</b>	<b>(7.529,09)</b>
<b>Κατανέμονται σε:</b>		
Μετόχους της μητρικής	(7.608,38)	(7.749,74)
Δικαιώματα μειοψηφίας	65,49	220,65

ΕΠΙΛΕΓΜΕΝΑ ΣΤΟΙΧΕΙΑ ΕΝΟΠΙΟΙΗΜΕΝΗΣ ΚΑΤΑΣΤΑΣΗΣ ΤΑΜΕΙΑΚΩΝ ΡΟΩΝ		
(ποσά σε € '000)	01.01.-31.12.2004	01.01.-31.12.2005
Ταμειακές Ροές από Συνήθεις Λειτουργικές Δραστηριότητες	2.981,86	1.966,98
Ταμειακές Ροές από Επενδυτικές Δραστηριότητες	(1.785,65)	(505,70)
Ταμειακές Ροές από Χρηματοδοτικές Δραστηριότητες	(2.225,72)	5.721,75
Ταμειακές Ροές Ομίλου	(1.029,51)	7.183,03

Σημείωση: Τυχόν αποκλίσεις στα σύνολα από το άθροισμα των επιμέρους μεγεθών οφείλονται σε στρογγυλοποιήσεις.

Οι Πωλήσεις του Ομίλου το 2005 παρουσίασαν μείωση της τάξης του 15%, γεγονός που οφείλεται στο μειωμένο αριθμό έργων από «Μεγάλες Επιχειρήσεις» που ανέλαβε ο Όμιλος κατά τη διάρκεια της εν λόγω χρήσης. Επιπροσθέτως, η μείωση στις Πωλήσεις οφείλεται και στο γεγονός ότι τέθηκαν σε εκκαθάριση οι θυγατρικές «ΤΑΣΕΙΣ ΣΥΜΒΟΥΛΕΥΤΙΚΗ Α.Ε.», «BUSINESS LOGIC Α.Ε.» και «HELPMESK Α.Ε.», οι οποίες συμμετείχαν με ποσοστό ύψους 12% στον Κύκλο Εργασιών της χρήσης 2004. Σημειώνεται ότι ο Κύκλος Εργασιών της Εταιρείας το 2005 ανήλθε σε € 31.959 χιλ. και δεν παρουσίασε σημαντική μεταβολή έναντι της χρήσης 2004, καθώς μειώθηκε το 2005 κατά 0,4%.

Κατά το 2005, ο Όμιλος παρουσίασε ενοποιημένες Ζημιές προ Φόρων ύψους € 7.191 χιλ. έναντι € 7.453 χιλ. το 2004, παρουσιάζοντας συνεχή βελτίωση λόγω της διοικητικής και λειτουργικής αναδιοργάνωσης που συντελείται στον Όμιλο, καθώς και στην προσπάθεια περιορισμού των δαπανών, σε συνδυασμό με την πρώτη εφαρμογή των Δ.Π.Χ.Π. Επισημαίνεται, ότι οι προαναφερθείσες Ζημιές της χρήσης 2005 οφείλονται αποκλειστικά στην Εταιρεία, οι οποίες και διαμορφώθηκαν σε € 7.701 χιλ.

ΕΠΙΛΕΓΜΕΝΑ ΣΤΟΙΧΕΙΑ ΕΝΟΠΟΙΗΜΕΝΩΝ ΙΣΟΛΟΓΙΣΜΩΝ		
(ποσά σε € '000)	31.12.2004	31.12.2005
<b>Ενεργητικό</b>		
Σύνολο Μη Κυκλοφορούντος Ενεργητικού	7.824,44	6.509,18
Σύνολο Κυκλοφορούντος Ενεργητικού	36.537,71	36.855,71
<b>Σύνολο Ενεργητικού</b>	<b>44.362,15</b>	<b>43.364,89</b>
<b>Παθητικό</b>		
Μετοχικό κεφάλαιο	35.672,09	46.763,12
Δικαιώματα μειοψηφίας	1.197,37	295,03
Σύνολο Ιδίων Κεφαλαίων	(15.584,80)	(10.475,97)
Σύνολο Μακροπρόθεσμων Υποχρεώσεων	2.066,78	13.608,48
Σύνολο Βραχυπρόθεσμων Υποχρεώσεων	57.880,17	40.232,38
<b>Σύνολο Παθητικού</b>	<b>44.362,15</b>	<b>43.364,89</b>

Σημείωση: Τυχόν αποκλίσεις στα σύνολα από το άθροισμα των επιμέρους μεγεθών οφείλονται σε στρογγυλοποιήσεις.

Σημειώνεται ότι κατά τη χρήση 2005, ο Όμιλος προέβη στη σύναψη Μακροπρόθεσμου Μετατρέψιμου Ομολογιακού Δανείου, με σκοπό την αναχρηματοδότηση του Μετατρέψιμου Ομολογιακού Δανείου (ΜΟΔ) ύψους € 13.043 χιλ. που είχε εκδοθεί δυνάμει της από 26.06.2004 απόφαση της Τακτικής Γενικής Συνέλευσης των μετόχων, που είχε καλυφθεί από την τράπεζα «EFG EURO BANK ERGASIAS Α.Ε.» και έληξε την 26.10.2004<sup>7</sup>.

<sup>7</sup> Αναλυτική παρουσίαση των Δανείων παρατίθεται στην Ενότητα 3.10.3.4 «Ανάλυση Σημαντικών Πληροφοριών Ισολογισμού χρήσης 2005».

### 3.1.3 Επιλεγμένες Χρηματοοικονομικές Πληροφορίες περιόδου 01.01.-30.09.2006

Οι ακόλουθες επιλεγμένες χρηματοοικονομικές πληροφορίες για την περίοδο 01.01.-30.09.2006 προέρχονται από τις δημοσιευμένες Λογιστικές Καταστάσεις της εν λόγω περιόδου. Οι ενδιάμεσες ενοποιημένες Λογιστικές Καταστάσεις της SingularLogic έχουν συνταχθεί με βάση τα Δ.Π.Χ.Π. και έχουν επισκοπηθεί από τον Ορκωτό Ελεγκτή Λογιστή κ. Γεώργιο Παρασκευόπουλο (Α.Μ. Σ.Ο.Ε.Λ. 11851) της ελεγκτικής εταιρείας «GRANT THORNTON ΑΝΩΝΥΜΗ ΕΤΑΙΡΕΙΑ ΟΡΚΩΤΟΙ ΕΛΕΓΚΤΕΣ ΣΥΜΒΟΥΛΟΙ ΕΠΙΧΕΙΡΗΣΕΩΝ». Οι εν λόγω Λογιστικές Καταστάσεις εγκρίθηκαν με την από 29.11.2006 απόφαση του Διοικητικού Συμβουλίου της SingularLogic.

(ποσά σε € '000)	ΕΠΙΛΕΓΜΕΝΑ ΣΤΟΙΧΕΙΑ ΕΝΟΠΙΩΜΕΝΩΝ ΑΠΟΤΕΛΕΣΜΑΤΩΝ	
	01.01.-30.09.2005	01.01.-30.09.2006
Κύκλος Εργασιών	23.659,68	21.055,44
Κόστος Πωληθέντων (προ αποσβέσεων)	(15.631,66)	(14.322,26)
<b>Μικτό Κέρδος</b>	<b>8.028,02</b>	<b>6.733,17</b>
Έξοδα Διάθεσης (προ αποσβέσεων)	(4.995,73)	(3.634,58)
Έξοδα Διοίκησης (προ αποσβέσεων)	(4.457,57)	(4.029,02)
<b>Αποτελέσματα Εκμετάλλευσης</b>	<b>(991,89)</b>	<b>422,11</b>
<b>Κέρδη/(Ζημιές) προ Φόρων</b>	<b>(4.349,68)</b>	<b>(2.636,90)</b>
Φόρος Εισοδήματος	(281,66)	(164,50)
<b>Καθαρά Κέρδη/(Ζημιές) Περιόδου</b>	<b>(4.699,22)</b>	<b>(2.801,40)</b>
<b>Κατανέμονται σε:</b>		
Μετόχους της μητρικής	4.814,85	3.080,67
Δικαιώματα μειοψηφίας	115,63	279,27

(ποσά σε € '000)	ΕΠΙΛΕΓΜΕΝΑ ΣΤΟΙΧΕΙΑ ΕΝΟΠΙΩΜΕΝΗΣ ΚΑΤΑΣΤΑΣΗΣ ΤΑΜΕΙΑΚΩΝ ΡΟΩΝ	
	01.01.-30.09.2005	01.01.-30.09.2006
Ταμειακές Ροές από Συνήθεις Λειτουργικές Δραστηριότητες	(1.526,07)	(3.276,66)
Ταμειακές Ροές από Επενδυτικές Δραστηριότητες	(419,10)	4.663,49
Ταμειακές Ροές από Χρηματοδοτικές Δραστηριότητες	(8.950,08)	(1.263,85)
<b>Ταμειακά Διαθέσιμα και Ισοδύναμα</b>	<b>7.004,91</b>	<b>122,98</b>

Σημείωση: Τυχόν αποκλίσεις στα σύνολα από το άθροισμα των επιμέρους μεγεθών οφείλονται σε στρογγυλοποιήσεις.

Στις Λογιστικές Καταστάσεις της 30.09.2006 ενοποιούνται για πρώτη φορά οι εταιρείες «SingularLogic Software A.E.», «SingularLogic Integrator A.E.» και οι θυγατρικές και συγγενείς εταιρείες αυτών, έχοντας ως αρχική ημερομηνία ενοποίησης την 12.09.2006.

Η μείωση που παρουσίασε ο Κύκλος Εργασιών της τάξης του 11% αποτελεί απόρροια του γεγονότος ότι την 30.09.2005 τέθηκαν σε εκκαθάριση οι θυγατρικές «ΤΑΣΕΙΣ ΣΥΜΒΟΥΛΕΥΤΙΚΗ Α.Ε.», «BUSINESS LOGIC Α.Ε.» και «HELPDESK Α.Ε.» και δεν συμπεριλήφθηκαν στις λογιστικές καταστάσεις της 30.09.2006, καθώς ο Κύκλος Εργασιών της Εταιρείας κυμάνθηκε στα ίδια επίπεδα σε σχέση με την αντίστοιχη περίοδο του 2005.



Ο Όμιλος περιόρισε τις ζημιές του κατά την περίοδο 01.01.-30.09.2006 σε σχέση με την αντίστοιχη περίοδο του 2005. Πιο συγκεκριμένα, οι Ζημιές προ Φόρων για την περίοδο που έληξε στις 30.09.2006 ανήλθαν σε € 2.636 χιλ. έναντι € 4.349 χιλ. την αντίστοιχη περίοδο του 2005.

Η βελτίωση των Αποτελεσμάτων του Εννεαμήνου της χρήσης 2006 οφείλεται σε δύο σημαντικούς λόγους:

- A. Η Εταιρεία προχώρησε, κατά το εν λόγω διάστημα, στην εξυγίανση του Ομίλου θέτοντας σε εκκαθάριση όσες συνδεδεμένες εταιρείες παρουσίαζαν ζημιογόνο δραστηριότητα, γεγονός που συνέδραμε σημαντικά στη βελτίωση της περιουσιακής διάρθρωσης του Ομίλου κατά το Εννεάμηνο του 2006.
- B. Η Εταιρεία υλοποίησε πλάνο λειτουργικής αναδιοργάνωσης, έτσι ώστε να επιτευχθεί η μείωση του κόστους μέσω της ορθολογικοποίησης των λειτουργιών της, γεγονός που απεικονίζεται στα βελτιωμένα Αποτελέσματα του Εννεαμήνου του 2006, με τη μείωση των λειτουργικών δαπανών της.

ΕΠΙΛΕΓΜΕΝΑ ΣΤΟΙΧΕΙΑ ΕΝΟΠΟΙΗΜΕΝΩΝ ΙΣΟΛΟΓΙΣΜΩΝ		
(ποσά σε € '000)	31.12.2005	30.09.2006
<b>Ενεργητικό</b>		
Σύνολο Μη Κυκλοφορούντος Ενεργητικού	6.509,18	29.912,43
Σύνολο Κυκλοφορούντος Ενεργητικού	36.855,71	57.662,77
<b>Σύνολο Ενεργητικού</b>	<b>43.364,89</b>	<b>87.575,20</b>
<b>Παθητικό</b>		
Μετοχικό Κεφάλαιο	34.053,49	6.949,81
Δικαιώματα Μειοψηφίας	295,03	652,91
Σύνολο Ιδίων Κεφαλαίων	(10.475,97)	(1.093,46)
Σύνολο Μακροπρόθεσμων Υποχρεώσεων	13.608,48	12.516,21
Σύνολο Βραχυπρόθεσμων Υποχρεώσεων	40.232,38	76.152,45
<b>Σύνολο Παθητικού</b>	<b>43.364,89</b>	<b>87.575,20</b>

Σημείωση: Τυχόν αποκλίσεις στα σύνολα από το άθροισμα των επιμέρους μεγεθών οφείλονται σε στρογγυλοποιήσεις.

Κατά τη διάρκεια της περιόδου που έληξε την 30.09.2006, ο Όμιλος σύναψε Κοινοπρακτικό Δάνειο ύψους € 9.500 χιλ., ενώ ασκήθηκε και το δικαίωμα μετατροπής του Μετατρέψιμου Ομολογιακού Δανείου (ΜΟΔ) ύψους € 13.043 χιλ. Είναι σημαντικό να σημειωθεί ότι στις Λογιστικές Καταστάσεις της 30.09.2006 ενοποιούνται για πρώτη φορά οι εταιρείες «SingularLogic Software A.E.», «SingularLogic Integrator A.E.» και οι θυγατρικές και συγγενείς εταιρείες αυτών, έχοντας ως αρχική ημερομηνία ενοποίησης την 12.09.2006.

## 3.2 ΠΛΗΡΟΦΟΡΙΕΣ ΓΙΑ ΤΗ ΣΥΝΤΑΞΗ ΤΟΥ ΕΝΗΜΕΡΩΤΙΚΟΥ ΔΕΛΤΙΟΥ ΚΑΙ ΤΟΥΣ ΕΛΕΓΚΤΕΣ ΤΗΣ ΕΤΑΙΡΕΙΑΣ

### 3.2.1 Γενικά Πληροφοριακά Στοιχεία

Στο παρόν Ενημερωτικό Δελτίο περιέχονται και παρουσιάζονται με εύληπτο και κατανοητό τρόπο όλες οι πληροφορίες που κρίνονται απαραίτητες προκειμένου οι επενδυτές να μπορούν με εμπειροστατωμένο τρόπο να αξιολογούν τα περιουσιακά στοιχεία, τις υποχρεώσεις, τη χρηματοοικονομική κατάσταση, τα αποτελέσματα και τις προοπτικές της εταιρείας «SINGULARLOGIC ΑΝΩΝΥΜΗ ΕΤΑΙΡΕΙΑ ΠΛΗΡΟΦΟΡΙΑΚΩΝ ΣΥΣΤΗΜΑΤΩΝ & ΕΦΑΡΜΟΓΩΝ», καθώς και τα δικαιώματα που απορρέουν από τις κοινές ονομαστικές μετοχές της.

Το παρόν Ενημερωτικό Δελτίο αποτελείται από: α) το Περιληπτικό Σημείωμα, β) τους Παράγοντες Κινδύνου, γ) το Έγγραφο Αναφοράς και δ) το Σημείωμα Μετοχικού Τίτλου.

Οι επενδυτές που ενδιαφέρονται για περισσότερες πληροφορίες μπορούν να απευθύνονται τις εργάσιμες ημέρες και ώρες στα γραφεία:

- Του Συμβούλου Έκδοσης, ΕΠΕΝΔΥΤΙΚΗ ΤΡΑΠΕΖΑ ΕΛΛΑΔΟΣ Α.Ε., Λεωφ. Κηφισίας 24B, 151 25, Μαρούσι, τηλ.: 210 8171991 (αρμόδιοι οι κ. Απόστολος Κοκοσιούλης και κα Αμαλία Μισσηλίδη),
- Της Εταιρείας, Αθ. Παναγούλη & Σινιόσογλου, 142 34, Ν. Ιωνία, τηλ.: 210 6266500 (αρμόδια η κα Αναστασία Παπαδοπούλου).

Η σύνταξη και η διάθεση του παρόντος Ενημερωτικού Δελτίου έγινε σύμφωνα με τις διατάξεις της ισχύουσας νομοθεσίας. Το Διοικητικό Συμβούλιο της Επιτροπής Κεφαλαιαγοράς ενέκρινε το περιεχόμενο του παρόντος Ενημερωτικού Δελτίου, μόνο όσον αφορά την κάλυψη των αναγκών πληροφόρησης του επενδυτικού κοινού όπως αυτές καθορίζονται από τις διατάξεις του Κανονισμού (ΕΚ) 809/2004 της Επιτροπής των Ευρωπαϊκών Κοινοτήτων.

Τα φυσικά πρόσωπα που επιμελήθηκαν της σύνταξης και είναι υπεύθυνα για το Ενημερωτικό Δελτίο δηλώνουν ότι έχει συνταχθεί σύμφωνα με τις διατάξεις του Κανονισμού (ΕΚ) 809/2004 της Επιτροπής των Ευρωπαϊκών Κοινοτήτων.

Η Εταιρεία και τα μέλη του Διοικητικού Συμβουλίου της είναι υπεύθυνοι για το περιεχόμενο του Ενημερωτικού Δελτίου και για το σύνολο των Οικονομικών Καταστάσεων, οι οποίες είναι διαθέσιμες στα γραφεία της Εταιρείας, Αθ. Παναγούλη & Σινιόσογλου, 142 34, Ν. Ιωνία. Οι Οικονομικές Καταστάσεις για τις χρήσεις 2003 και 2004, συντάχθηκαν από την Εταιρεία για τους σκοπούς του παρόντος Ενημερωτικού Δελτίου, όπως προβλέπεται από τις διατάξεις του Παραρτήματος Ι της ενότητας 20.1 του Κανονισμού 809/2004 της Επιτροπής των Ευρωπαϊκών Κοινοτήτων, βάσει του Ε.Γ.Λ.Σ. και του Κ.Ν. 2190/1920 και εγκρίθηκαν με την υπ' αριθμ. 30.08.2006 απόφαση του Διοικητικού Συμβουλίου της SingularLogic. Οι δημοσιευμένες ενοποιημένες Οικονομικές Καταστάσεις για τη χρήση 2005 και οι ενοποιημένες Λογιστικές Καταστάσεις της περιόδου 01.01-30.09.2006, συντάχθηκαν βάσει των Δ.Π.Χ.Π.

Τα φυσικά πρόσωπα που επιμελήθηκαν της σύνταξης και είναι υπεύθυνα για το Ενημερωτικό Δελτίο, κατά τα ανωτέρω είναι τα εξής:

- Ο κ. Ιωάννης Καρακαδάς, Πρόεδρος & Δ/νων Σύμβουλος της Εταιρείας, (Αθ. Παναγούλη & Σινιόσσογλου, 142 34, Ν. Ιωνία, τηλ.: 210 6266500),
- Ο κ. Νικόλαος Κοντόπουλος, Μέλος Δ.Σ. της Εταιρείας, (Αθ. Παναγούλη & Σινιόσσογλου, 142 34, Ν. Ιωνία, τηλ.: 210 6266500).

Τα παραπάνω αναφερόμενα φυσικά πρόσωπα που επιμελήθηκαν της σύνταξης του Ενημερωτικού Δελτίου, τα μέλη του Διοικητικού Συμβουλίου της Εταιρείας και ο Σύμβουλος Έκδοσης, ως νομικό πρόσωπο, δηλώνουν ότι έχουν λάβει γνώση και συμφωνούν με το περιεχόμενο του παρόντος Ενημερωτικού Δελτίου και βεβαιώνουν υπεύθυνα ότι αφού έλαβαν κάθε εύλογο μέτρο για το σκοπό αυτό, οι πληροφορίες που περιέχονται στο Ενημερωτικό Δελτίο είναι, καθόσον γνωρίζουν, αληθείς και δεν υπάρχουν παραλείψεις που θα μπορούσαν να αλλοιώσουν το περιεχόμενό του.

Η «ΕΠΕΝΔΥΤΙΚΗ ΤΡΑΠΕΖΑ ΕΛΛΑΔΟΣ Α.Ε.», Σύμβουλος Έκδοσης της Αύξησης του Μετοχικού Κεφαλαίου που αποφασίστηκε με την από 18.09.2006 Γενική Συνέλευση των μετόχων της Εταιρείας, γνωστοποιεί στο επενδυτικό κοινό ότι δεν έχει διενεργήσει ανεξάρτητο νομικό και οικονομικό έλεγχο, και κάθε πληροφορία που περιλαμβάνεται στο παρόν Ενημερωτικό Δελτίο βασίζεται αποκλειστικά σε στοιχεία που ελήφθησαν από την Εταιρεία ή σε δηλώσεις των εκπροσώπων της και των φυσικών προσώπων που επιμελήθηκαν της σύνταξης του Ενημερωτικού Δελτίου.

Ο Σύμβουλος Έκδοσης καθώς και τα πρόσωπα που ενεργούν για λογαριασμό του, δηλώνουν ότι δεν έχουν συμφέροντα τα οποία δύναται να επηρεάσουν σημαντικά την Αύξηση Μετοχικού Κεφαλαίου, που αποφασίστηκε με την από 18.09.2006 Γενική Συνέλευση των μετόχων της Εταιρείας, με την εξαίρεση των αμοιβών, ύψους € 1.326 χιλ., που θα λάβουν με την επιτυχή ολοκλήρωση της παρούσας Αύξησης και των δανείων που έχουν χορηγήσει στην Εταιρεία για κεφάλαιο κίνησης, ύψους € 4.888 χιλ.

Σημειώνεται ότι η «ΕΠΕΝΔΥΤΙΚΗ ΤΡΑΠΕΖΑ ΕΛΛΑΔΟΣ Α.Ε.» ανήκει στον Όμιλο της «MARFIN FINANCIAL GROUP A.E. ΣΥΜΜΕΤΟΧΩΝ», αφού αποτελεί θυγατρική εταιρεία κατά 90,99% της «MARFIN BANK A.E.», η οποία με τη σειρά της αποτελεί θυγατρική εταιρεία κατά 100,00% της «MARFIN FINANCIAL GROUP A.E. ΣΥΜΜΕΤΟΧΩΝ». Η «MARFIN FINANCIAL GROUP A.E. ΣΥΜΜΕΤΟΧΩΝ» κατέχει ποσοστό ύψους 19,69% στο μετοχικό κεφάλαιο του βασικού μετόχου της Εταιρείας, «GREEK INFORMATION TECHNOLOGY HOLDINGS A.E.», και μετά την ολοκλήρωση της Αύξησης Μετοχικού Κεφαλαίου, που αποφασίστηκε με την από 18.09.2006 Γενική Συνέλευση των μετόχων της Εταιρείας, θα κατέχει 10,65% επί του συνολικού μετοχικού κεφαλαίου της Εταιρείας.

Επίσης, ο Σύμβουλος Έκδοσης αποτελεί συνδεδεμένη εταιρεία της «EUROLINE ΕΠΕΝΔΥΤΙΚΗ Α.Ε.Ε.Χ.», καθώς η «MARFIN FINANCIAL GROUP A.E. ΣΥΜΜΕΤΟΧΩΝ» και η «ΕΠΕΝΔΥΤΙΚΗ ΤΡΑΠΕΖΑ ΕΛΛΑΔΟΣ Α.Ε.» κατέχουν σε αυτή ποσοστό ύψους 43,43% και 1,16% αντίστοιχα. Μετά την ολοκλήρωση της Αύξησης Μετοχικού Κεφαλαίου, που αποφασίστηκε με την από 18.09.2006

Γενική Συνέλευση των μετόχων της Εταιρείας, η «EUROLINE ΕΠΕΝΔΥΤΙΚΗ Α.Ε.Ε.Χ.» θα κατέχει 1,39% επί του συνολικού μετοχικού κεφαλαίου της Εταιρείας.

Επιπροσθέτως, ο Σύμβουλος Έκδοσης αποτελεί συνδεδεμένη εταιρεία της «INTERINVEST ΔΙΕΘΝΗΣ ΕΠΕΝΔΥΤΙΚΗ Α.Ε.Ε.Χ.», καθώς η «MARFIN FINANCIAL GROUP Α.Ε. ΣΥΜΜΕΤΟΧΩΝ» κατέχει ποσοστό σε αυτή ύψους 24,57%. Μετά την ολοκλήρωση της Αύξησης Μετοχικού Κεφαλαίου, που αποφασίστηκε με την από 18.09.2006 Γενική Συνέλευση των μετόχων της Εταιρείας, η «INTERINVEST ΔΙΕΘΝΗΣ ΕΠΕΝΔΥΤΙΚΗ Α.Ε.Ε.Χ.» θα κατέχει 1,16% επί του συνολικού μετοχικού κεφαλαίου της Εταιρείας.

### 3.2.2 Δικαστικές και Διαιτητικές Διαδικασίες

#### «SingularLogic Α.Ε.»

Σύμφωνα, με την από 08.12.2006 επιστολή του, ο δικηγόρος της Εταιρείας κ. Στάθης Χατζόπουλος βεβαιώνει ότι δεν υπάρχουν επίδικες ή υπό διαιτησία διαφορές του Ομίλου ή αποφάσεις δικαστικών ή διαιτητικών οργάνων που να μπορούσαν να έχουν σημαντικές επιπτώσεις στη χρηματοοικονομική κατάσταση ή στην κερδοφορία της Εταιρείας.

Συγκεκριμένα, σύμφωνα με την προαναφερθείσα επιστολή του, ο Δικηγόρος της Εταιρείας δηλώνει ότι, πλην της εταιρείας «ΤΑΣΕΙΣ ΣΥΜΒΟΥΛΕΥΤΙΚΗ Α.Ε.» (θυγατρική εταιρεία της SingularLogic) η οποία έχει τεθεί σε εκκαθάριση, οι δικαστικές εκκρεμότητες της SingularLogic και των θυγατρικών της εταιρειών είναι οι ακόλουθες:

Α. Σε βάρος της SingularLogic έχουν ασκηθεί:

- Αγωγή του κ. Τζεφεράκου, με την οποία ζητά € 79.500 ως αποζημίωση για την ηθική βλάβη που υπέστη εξ αιτίας αδίκου πράξεως (συκοφαντικής δυσφήμισης) εκ μέρους της SingularLogic. Η αγωγή συζητείται στις 25.01.2007 και δεν έχει σημαντικές ελπίδες ευδοκίμησης.
- Αγωγή του κ. Ξένου, με την οποία ζητά € 586.940 ως αποζημίωση για τη μεταβίβαση προγράμματος μηχανογράφησης. Η αγωγή εντάσσεται στο πλαίσιο μακρόχρονης αντιδικίας και μέχρι σήμερα έχουν απορριφθεί οι αγωγές και των δύο πλευρών. Η συγκεκριμένη αγωγή συζητείται στις 15.11.2007 και υφίστανται κάποιες πιθανότητες να γίνει δεκτή για € 100.000 περίπου.
- Αγωγή της εταιρείας «POINT» ύψους € 110.000 περίπου. Η αγωγή αυτή εκκρεμεί στα δικαστήρια του Βελγίου και δεν έχει ιδιαίτερες πιθανότητες ευδοκίμησης.
- Αγωγή του κ. Παπανδρεόπουλου με την οποία ζητά € 135.600, για καταβολή αποζημίωσης, ηθική βλάβη και υπερωριακή απασχόληση. Η συγκεκριμένη αγωγή συζητείται στις 06.03.2007 και υφίστανται κάποιες πιθανότητες να γίνει δεκτή για € 92.117 περίπου.

Β. Σε βάρος της υπό εκκαθάριση ανώνυμης εταιρείας «ΜΠΙΖΝΕΣ ΛΟΤΖΙΚ Α.Ε.» έχει ασκηθεί:

- Αγωγή από την εταιρεία «ΚΑΝΑΚΙΔΗΣ Α.Ε.» στο Πολυμελές Πρωτοδικείο Χανίων ύψους € 270.000, η οποία δεν πρόκειται μάλιστα να ευδοκιμήσει.

Γ. Η SingularLogic έχει ασκήσει τις ακόλουθες αγωγές:

- Αγωγή κατά της εταιρείας «ΜΕΦΙΝΚΟ ΕΛΛΑΣ Α.Ε.», ύψους € 22.007 από τιμολόγια πώλησης προϊόντων και υπηρεσιών. Θεωρείται βέβαιη η ευδοκίμηση της αγωγής αλλά η είσπραξη του ποσού αβέβαιη, λόγω της ελλειψόμενης περιουσιακής κατάστασης της εναγομένης.
- Αγωγή κατά της εταιρείας «D.I.S. - DYNAMIC INTEGRATED SOLUTIONS ΑΝΩΝΥΜΗ ΕΤΑΙΡΕΙΑ ΠΛΗΡΟΦΟΡΙΚΗΣ» και του κ. Κυριακόπουλου (ως μέλος του προσωρινού Δ.Σ., Προέδρου και Διευθύνοντος Συμβούλου της «D.I.S. - DYNAMIC INTEGRATED SOLUTIONS ΑΝΩΝΥΜΗ ΕΤΑΙΡΕΙΑ ΠΛΗΡΟΦΟΡΙΚΗΣ» και ατομικά), για την απαγόρευση χρήσης της επωνυμίας και αθέμιτο ανταγωνισμό με την οποία ζητείται εκτός των άλλων χρηματική ικανοποίηση για ηθική βλάβη της Εταιρείας ύψους € 1.500.000. Η έκβασή της ως προς την επωνυμία εκτιμάται ότι θα είναι θετική, όμως δεν είναι δυνατόν να εκτιμηθεί το ποσό της χρηματικής ικανοποίησης.

Δ. Η υπό εκκαθάριση εταιρεία «ΜΠΙΖΝΕΣ ΛΟΤΖΙΚ Α.Ε.Ε.» έχει ασκήσει τις κάτωθι αγωγές:

- Αγωγή κατά της εταιρείας «ΛΙΑΚΟΥ ΑΙΚ.-ΒΛΑΧΟΣ ΚΩΝ. Ο.Ε.» στο Μονομελές Πρωτοδικείο Αθηνών ύψους € 70.000 από πώληση προϊόντων και υπηρεσιών, για την είσπραξη του οποίου δεν μπορεί να σχηματιστεί πρόβλεψη, καθώς δεν είναι γνωστή στο Δικηγόρο - η ακριβής οικονομική κατάσταση της εναγομένης.
- Αγωγή κατά της εταιρείας «DATA EXPERTS ΞΥΝΟΣ-ΔΕΣΠΟΤΑΚΗ Λ. Ο.Ε.» στο Μονομελές Πρωτοδικείο Αθηνών ύψους € 32.000 από πώληση προϊόντων και υπηρεσιών, για την είσπραξη του οποίου δεν μπορεί να σχηματιστεί πρόβλεψη.

Ε. Η υπό εκκαθάριση εταιρεία «HELP-DESK Α.Ε.» έχει δικαστικές εκκρεμότητες κατά:

- Του κ. Κάργα ύψους € 92.459 που υπεξάιρεσε από το ταμείο της εταιρείας. Έχει ασκηθεί μήνυση και αγωγή και η είσπραξη των χρημάτων από τον κ. Α. Κάργα είναι πιθανή.

#### «SingularLogic Software Α.Ε.»

Με την από 08.12.2006 επιστολή του, ο δικηγόρος της εταιρείας «SingularLogic Software Α.Ε.» κ. Παναγιώτης Καραμάνος, βεβαιώνει ότι δεν υπάρχουν επίδικες ή υπό διαιτησία διαφορές ή αποφάσεις δικαστικών ή διαιτητικών οργάνων της εν λόγω εταιρείας που να μπορούσαν να έχουν σημαντικές επιπτώσεις στη χρηματοοικονομική κατάσταση ή στην κερδοφορία της Εταιρείας. Συγκεκριμένα, σύμ-

φωνα με την προαναφερθείσα επιστολή του, ο Δικηγόρος της Εταιρείας δηλώνει ότι οι δικαστικές εκκρεμότητες της εταιρείας «SingularLogic Software A.E.» είναι οι ακόλουθες:

A. Σε βάρος της εταιρείας «SingularLogic Software A.E.» έχουν ασκηθεί:

- Αγωγή του κ. Καραντώνη, με την οποία ζητά συνολικά € 232.903. Η αγωγή δικάστηκε στις 02.11.2006 και αναμένεται έκδοση της απόφασης. Είναι πιθανό να του επιδικαστεί ποσό ύψους € 83.000.
- Αγωγή του κ. Χαραλαμπίδη, με την οποία ζητά να κριθεί άκυρη και καταχρηστική η απόλυσή του, καθώς και να του καταβληθεί ποσό ύψους € 139.315 για μισθούς υπερημερίας ή € 17.135 για διαφορά αποζημίωσης απόλυσης.

B. Η εταιρεία «SingularLogic Software A.E.» έχει ασκήσει τις ακόλουθες αγωγές ή βρίσκεται σε διαδικασία διεκδίκησης:

- Αγωγή κατά της εταιρείας «ΜΠΑΛΑΦΑΣ Κ. Α.Τ.Ε.Ν.» με την οποία η «SingularLogic Software A.E.» ζητά ποσό ύψους € 33.689 από ανεξόφλητα αντίτιμα συμβάσεων υποστήριξης και προαγοράς βελτιωμένων εκδόσεων προγραμμάτων.
- Αγωγή κατά του Δήμου Πολίχνης, με την οποία η «SingularLogic Software A.E.» ζητά για παρασχεθείσες συμβατικές υπηρεσίες ποσό ύψους € 43.152. Με την έκδοση της απόφασης εκτιμάται ότι ο Δήμος Πολίχνης θα καταβάλει τα οφειλόμενα.

### **«SingularLogic Integrator A.E.»**

Με την από 08.12.2006 επιστολή του, ο δικηγόρος της εταιρείας «SingularLogic Integrator A.E.» κ. Στάθης Χατζόπουλος, βεβαιώνει ότι δεν υπάρχουν επίδικες ή υπό διαιτησία διαφορές ή αποφάσεις δικαστικών ή διαιτητικών οργάνων της εν λόγω εταιρείας που να μπορούσαν να έχουν σημαντικές επιπτώσεις στη χρηματοοικονομική κατάσταση ή στην κερδοφορία της Εταιρείας. Συγκεκριμένα, σύμφωνα με την προαναφερθείσα επιστολή του, ο Δικηγόρος της Εταιρείας δηλώνει ότι η δικαστική εκκρεμότητα της εταιρείας «SingularLogic Integrator A.E.» είναι η ακόλουθη:

- Αγωγή κατά των «ΚΟΙΝΟΠΡΑΞΙΑ ΣΒΙΜΣΕΡΒΙΣ Α.Ε. & ΣΙΑ» - «SVIMSERVICE HELLAS Α.Ε.» - «SVIMSERVICE S.p.a.», με την οποία ζητείται συνολικό ποσό ύψους € 592.770. Η αγωγή εκδικάζεται στις 10.01.2008 και η θετική έκβαση της υπόθεσης αυτής είναι πολύ πιθανή.

«Τάσεις Συμβουλευτική Α.Ε.»

Με την από 18.09.2006 επιστολή της, η δικηγόρος της εταιρείας «ΤΑΣΕΙΣ ΣΥΜΒΟΥΛΕΥΤΙΚΗ Α.Ε.», κα Δέσποινα Λοϊζου, βεβαιώνει ότι δεν υπάρχουν επίδικες ή υπό διαιτησία διαφορές ή αποφάσεις δικαστικών ή διαιτητικών οργάνων της υπό εκκαθάριση εταιρείας «ΤΑΣΕΙΣ ΣΥΜΒΟΥΛΕΥΤΙΚΗ Α.Ε.» (πρώην θυγατρική εταιρεία της SingularLogic) που να μπορούσαν να έχουν σημαντικές επιπτώσεις στη χρηματοοικονομική κατάσταση ή στην κερδοφορία της Εταιρείας. Συγκεκριμένα, σύμφωνα με την προαναφερθείσα επιστολή της, η δικηγόρος της εταιρείας «ΤΑΣΕΙΣ ΣΥΜΒΟΥΛΕΥΤΙΚΗ Α.Ε.» δηλώνει ότι οι δικαστικές εκκρεμότητες της υπό εκκαθάριση εταιρείας «ΤΑΣΕΙΣ ΣΥΜΒΟΥΛΕΥΤΙΚΗ Α.Ε.» είναι οι ακόλουθες:

- Κατά της «ΤΑΣΕΙΣ ΣΥΜΒΟΥΛΕΥΤΙΚΗ Α.Ε.» έχει εκδοθεί διαταγή πληρωμής του Μονομελούς Πρωτοδικείου Αθηνών για απαίτηση της εταιρείας «ΑΛΜΠΑΝΗΣ Α.Ε.» ύψους € 73.660.
- Κατά της «ΤΑΣΕΙΣ ΣΥΜΒΟΥΛΕΥΤΙΚΗ Α.Ε.» έχει ασκηθεί αγωγή του κ. Οικονομόπουλου για απαίτηση από εργατική διαφορά ύψους € 18.902.

Σύμφωνα με την επιστολή του Δικηγόρου της Εταιρείας κ. Στάθη Χατζόπουλου, η οποία αναφέρεται στις εκκρεμείς δικαστικές υποθέσεις που χειρίζεται ως Δικηγόρος της Εταιρείας, και δεδομένου του ποσού των προβλέψεων, ύψους € 292 χιλ., που εμφανίζει η Εταιρεία στις ενδιάμεσες δημοσιευμένες λογιστικές καταστάσεις της περιόδου 01.01.-30.09.2006, δεν υφίστανται βάσιμες δικαστικές και διοικητικές υποθέσεις, συμπεριλαμβανομένης κάθε τέτοιας διαδικασίας που εκκρεμεί ή ενδέχεται να κινηθεί εναντίον της Εταιρείας, που να έχουν περιέλθει σε γνώση του Δικηγόρου κ. Στάθη Χατζόπουλου και κατά συνέπεια να έχουν ή είχαν προσφάτως επιπτώσεις στη χρηματοοικονομική κατάσταση ή στην κερδοφορία της Εταιρείας.

Επιπρόσθετα, σύμφωνα με τις επιστολές των Δικηγόρων κ. Στάθη Χατζόπουλου, κ. Παναγιώτη Καραμάνου και κας Δέσποινας Λοϊζου, οι οποίες αναφέρονται στις εκκρεμείς δικαστικές υποθέσεις που χειρίζονται, οι θυγατρικές εταιρείες της Εταιρείας δεν έχουν βάσιμες δικαστικές και διοικητικές υποθέσεις, συμπεριλαμβανομένης κάθε τέτοιας διαδικασίας που εκκρεμεί ή ενδέχεται να κινηθεί εναντίον της Εταιρείας, που να έχουν περιέλθει σε γνώση των ανωτέρων Δικηγόρων και κατά συνέπεια να έχουν ή είχαν προσφάτως επιπτώσεις στη χρηματοοικονομική κατάσταση ή στην κερδοφορία των θυγατρικών εταιρειών της SingularLogic

Κατόπιν σχετικής συναίνεσης των δικηγόρων κ. Στάθη Χατζόπουλου, κ. Παναγιώτη Καραμάνου και κας Δέσποινας Λοϊζου, οι παραπάνω δηλώσεις περιλαμβάνονται στο Ενημερωτικό Δελτίο με τη σύμφωνη γνώμη της Εταιρείας, η οποία βεβαιώνει ότι οι πληροφορίες αυτές έχουν αναπαραχθεί σωστά και ότι, εξ όσων η Εταιρεία γνωρίζει και είναι σε θέση να βεβαιώσει με βάση τις πληροφορίες που έχουν δημοσιευτεί από τους Δικηγόρους κ. Στάθη Χατζόπουλο, κ. Παναγιώτη Καραμάνο και κα Δέσποινα Λοϊζου, ότι δεν υπάρχουν παραλείψεις που θα καθιστούσαν τις αναπαραγόμενες πληροφορίες ανακριβείς ή παραπλανητικές.

Η Εταιρεία, λαμβάνοντας υπόψη τις επιστολές των δικηγόρων κ. Στάθη Χατζόπουλου, κ. Παναγιώτη Καραμάνου και κας Δέσποινας Λοϊζου, οι οποίες αναφέρονται στις εκκρεμείς δικαστικές υποθέσεις που χειρίζονται, δηλώνει ότι κατά τους τελευταίους δώδεκα (12) μήνες δεν υφίστανται δικαστικές και διοικητικές υποθέσεις, συμπεριλαμβανομένης κάθε τέτοιας διαδικασίας που εκκρεμεί ή ενδέχεται να κινηθεί εναντίον του Ομίλου που να έχει περιέλθει στη γνώση των Δικηγόρων της Εταιρείας, οι οποίες θα μπορούσαν να έχουν ή είχαν προσφάτως σημαντικές επιπτώσεις στη χρηματοοικονομική κατάσταση ή στην κερδοφορία του Ομίλου.

### 3.2.3 Τακτικοί Ορκωτοί Ελεγκτές Λογιστές

#### Χρήση 2003 (Εταιρικές και Ενοποιημένες Οικονομικές Καταστάσεις)

Οι δημοσιευμένες εταιρικές Οικονομικές Καταστάσεις της Εταιρείας για τη χρήση 2003 έχουν συνταχθεί βάσει του Ε.Γ.Λ.Σ. και ελέγχθηκαν από τον Ορκωτό Ελεγκτή Λογιστή κ. Κωνσταντίνο Μιχαήλο (Α.Μ. Σ.Ο.Ε.Λ. 17701) της ελεγκτικής εταιρείας «PRICEWATERHOUSE COOPERS ΑΝΩΝΥΜΗ ΕΛΕΓΚΤΙΚΗ ΕΤΑΙΡΕΙΑ» (Λεωφ. Κηφισίας 268, 152 32, Χαλάνδρι, τηλ.: 210 6874400).

Οι δημοσιευμένες ενοποιημένες Οικονομικές Καταστάσεις της Εταιρείας για τη χρήση 2003 έχουν συνταχθεί βάσει του Ε.Γ.Λ.Σ. και ελέγχθηκαν από τον Ορκωτό Ελεγκτή Λογιστή κ. Κωνσταντίνο Μιχαήλο (Α.Μ. Σ.Ο.Ε.Λ. 17701) της ελεγκτικής εταιρείας «PRICEWATERHOUSE COOPERS ΑΝΩΝΥΜΗ ΕΛΕΓΚΤΙΚΗ ΕΤΑΙΡΕΙΑ» (Λεωφ. Κηφισίας 268, 152 32, Χαλάνδρι, τηλ.: 210 6874400) και από τον Ορκωτό Ελεγκτή Λογιστή κ. Χρήστο Παναγιωτίδη (Α.Μ. Σ.Ο.Ε.Λ. 11631) της ελεγκτικής εταιρείας «ΕΛΛΗΝΙΚΗ ΕΛΕΓΚΤΙΚΗ Α.Ε.» (Δημητρίου Ράλλη 11, Μαρούσι, 151 24, 210 6122366).

Επιπλέον, για τους σκοπούς του παρόντος Ενημερωτικού Δελτίου, όπως προβλέπεται από τις διατάξεις του Παραρτήματος Ι της ενότητας 20.1 του Κανονισμού 809/2004 της Επιτροπής των Ευρωπαϊκών Κοινοτήτων, η Εταιρεία συνέταξε ενοποιημένες οικονομικές καταστάσεις για τη χρήση που έληξε την 31.12.2003, βάσει του Ε.Γ.Λ.Σ. και του Κ.Ν. 2190/1920. Οι εν λόγω οικονομικές καταστάσεις έχουν ελεγχθεί από τον κ. Γεώργιο Παρασκευόπουλο (Α.Μ. Σ.Ο.Ε.Λ. 11851) της ελεγκτικής εταιρείας «GRANT THORNTON ΑΝΩΝΥΜΗ ΕΤΑΙΡΕΙΑ ΟΡΚΩΤΟΙ ΕΛΕΓΚΤΕΣ ΣΥΜΒΟΥΛΟΙ ΕΠΙΧΕΙΡΗΣΕΩΝ» (Βασ. Κωνσταντίνου 44, 116 35, Αθήνα, τηλ.: 210 7280000).

#### Χρήση 2004 (Εταιρικές και Ενοποιημένες Οικονομικές Καταστάσεις)

Οι δημοσιευμένες εταιρικές και ενοποιημένες Οικονομικές Καταστάσεις της Εταιρείας για τη χρήση 2004 έχουν συνταχθεί βάσει του Ε.Γ.Λ.Σ. και ελέγχθηκαν από τον Ορκωτό Ελεγκτή Λογιστή κ. Παναγιώτη Παπάζογλου (Α.Μ. Σ.Ο.Ε.Λ. 16631) της ελεγκτικής εταιρείας «ERNST & YOUNG ΕΛΛΑΣ ΟΡΚΩΤΟΙ ΕΛΕΓΚΤΕΣ ΛΟΓΙΣΤΕΣ Α.Ε.» (Εθνική Οδός Αθηνών - Λαμίας 11χλμ., 144 51, Μεταμόρφωση, τηλ. 210 2886000).



Επιπλέον, για τους σκοπούς του παρόντος Ενημερωτικού Δελτίου, όπως προβλέπεται από τις διατάξεις του Παραρτήματος Ι της ενότητας 20.1 του Κανονισμού 809/2004 της Επιτροπής των Ευρωπαϊκών Κοινοτήτων, η Εταιρεία συνέταξε ενοποιημένες οικονομικές καταστάσεις για τη χρήση που έληξε την 31.12.2004, βάσει του Ε.Γ.Λ.Σ. και του Κ.Ν. 2190/1920. Οι εν λόγω οικονομικές καταστάσεις έχουν ελεγχθεί από τον κ. Γεώργιο Παρασκευόπουλο (Α.Μ. Σ.Ο.Ε.Λ. 11851) της ελεγκτικής εταιρείας «GRANT THORNTON ΑΝΩΝΥΜΗ ΕΤΑΙΡΕΙΑ ΟΡΚΩΤΟΙ ΕΛΕΓΚΤΕΣ ΣΥΜΒΟΥΛΟΙ ΕΠΙΧΕΙΡΗΣΕΩΝ» (Βασ. Κωνσταντίνου 44, 116 35, Αθήνα, τηλ.: 210 7280000).

#### Χρήση 2005 (Εταιρικές και Ενοποιημένες Οικονομικές Καταστάσεις)

Οι δημοσιευμένες εταιρικές και ενοποιημένες Οικονομικές Καταστάσεις της Εταιρείας για τη χρήση 2005 έχουν συνταχθεί βάσει των Δ.Π.Χ.Π. και ελέγχθηκαν από τον Ορκωτό Ελεγκτή Λογιστή κ. Κυριάκο Ριρή (Α.Μ. Σ.Ο.Ε.Λ. 12111) της ελεγκτικής εταιρείας «PRICEWATERHOUSE COOPERS ΑΝΩΝΥΜΗ ΕΛΕΓΚΤΙΚΗ ΕΤΑΙΡΕΙΑ» (Λεωφ. Κηφισίας 268, 152 32, Χαλάνδρι, τηλ.: 210 6874400).

#### Περίοδος 01.01.-30.09.2006 (Εταιρικές και Ενοποιημένες Οικονομικές Καταστάσεις)

Οι δημοσιευμένες εταιρικές και ενοποιημένες Λογιστικές Καταστάσεις της Εταιρείας της περιόδου 01.01.-30.09.2006 έχουν συνταχθεί βάσει των Δ.Π.Χ.Π. και επισκοπήθηκαν από τον Ορκωτό Ελεγκτή Λογιστή κ. Γεώργιο Παρασκευόπουλο (Α.Μ. Σ.Ο.Ε.Λ. 11851) της ελεγκτικής εταιρείας «GRANT THORNTON ΑΝΩΝΥΜΗ ΕΤΑΙΡΕΙΑ ΟΡΚΩΤΟΙ ΕΛΕΓΚΤΕΣ ΣΥΜΒΟΥΛΟΙ ΕΠΙΧΕΙΡΗΣΕΩΝ» (Βασ. Κωνσταντίνου 44, 116 35, Αθήνα, τηλ.: 210 7280000).

Τα σχετικά Πιστοποιητικά Ελέγχου των δημοσιευμένων εταιρικών και ενοποιημένων Οικονομικών Καταστάσεων των χρήσεων 2003-2004 που συντάχθηκαν βάσει Ε.Γ.Λ.Σ., της χρήσης 2005 και της περιόδου 01.01.-30.09.2006 που συντάχθηκαν βάσει Δ.Π.Χ.Π., είναι διαθέσιμα στα γραφεία της Εταιρείας, Αθ. Παναγούλη & Σινιόσσογλου, 142 34, Ν. Ιωνία.

Οι Οικονομικές Καταστάσεις της χρήσης 2005 της θυγατρικής εταιρείας «PROFESSIONAL COMPUTER SERVICES ΑΝΩΝΥΜΗ ΕΤΑΙΡΕΙΑ ΑΝΑΠΤΥΞΗ & ΕΜΠΟΡΙΑ ΣΥΣΤΗΜΑΤΩΝ ΠΛΗΡΟΦΟΡΙΚΗΣ» έχουν ελεγχθεί από την ελεγκτική εταιρεία «PRICEWATERHOUSE COOPERS ΑΝΩΝΥΜΗ ΕΛΕΓΚΤΙΚΗ ΕΤΑΙΡΕΙΑ» (Λεωφ. Κηφισίας 268, 152 32, Χαλάνδρι, τηλ.: 210 6874400). Το σχετικό Πιστοποιητικό Ελέγχου των εν λόγω δημοσιευμένων Οικονομικών Καταστάσεων είναι διαθέσιμο στα γραφεία της Εταιρείας, Αθ. Παναγούλη & Σινιόσσογλου, 142 34, Ν. Ιωνία.

Σύμφωνα με απόφαση της Τακτικής Γενικής Συνέλευσης της Εταιρείας στις 30.06.2005, ο Ορκωτός Ελεγκτής Λογιστής κ. Κυριάκος Ριρής (Α.Μ. Σ.Ο.Ε.Λ. 12111) της ελεγκτικής εταιρείας «GRANT THORNTON ΑΝΩΝΥΜΗ ΕΤΑΙΡΕΙΑ ΟΡΚΩΤΟΙ ΕΛΕΓΚΤΕΣ ΣΥΜΒΟΥΛΟΙ ΕΠΙΧΕΙΡΗΣΕΩΝ» (Βασ. Κωνσταντίνου 44, 116 35, Αθήνα, τηλ.: 210 7280000) εκλέχτηκε ως Τακτικός Ορκωτός Ελεγκτής Λογιστής της χρήσης 2005

και ο κ. Αντώνης Παπαγεωργίου (Α.Μ. Σ.Ο.Ε.Λ. 11691) της ελεγκτικής εταιρείας «GRANT THORNTON ΑΝΩΝΥΜΗ ΕΤΑΙΡΕΙΑ ΟΡΚΩΤΟΙ ΕΛΕΓΚΤΕΣ ΣΥΜΒΟΥΛΟΙ ΕΠΙΧΕΙΡΗΣΕΩΝ» (Βασ. Κωνσταντίνου 44, 116 35, Αθήνα, τηλ.: 210 7280000) εκλέχθηκε αναπληρωματικός Ορκωτός Ελεγκτής Λογιστής.

Σύμφωνα με απόφαση της Τακτικής Γενικής Συνέλευσης της Εταιρείας στις 28.04.2006, ο Ορκωτός Ελεγκτής Λογιστής κ. Γεώργιος Παρασκευόπουλος (Α.Μ. Σ.Ο.Ε.Λ. 11851) της ελεγκτικής εταιρείας «GRANT THORNTON ΑΝΩΝΥΜΗ ΕΤΑΙΡΕΙΑ ΟΡΚΩΤΟΙ ΕΛΕΓΚΤΕΣ ΣΥΜΒΟΥΛΟΙ ΕΠΙΧΕΙΡΗΣΕΩΝ» (Βασ. Κωνσταντίνου 44, 116 35, Αθήνα, τηλ.: 210 7280000), εκλέχθηκε ως Τακτικός Ορκωτός Ελεγκτής Λογιστής της χρήσης 2006 και ο κ. Βασίλειος Καζάς (Α.Μ. Σ.Ο.Ε.Λ. 13281) της ελεγκτικής εταιρείας «GRANT THORNTON ΑΝΩΝΥΜΗ ΕΤΑΙΡΕΙΑ ΟΡΚΩΤΟΙ ΕΛΕΓΚΤΕΣ ΣΥΜΒΟΥΛΟΙ ΕΠΙΧΕΙΡΗΣΕΩΝ» (Βασ. Κωνσταντίνου 44, 116 35, Αθήνα, τηλ.: 210 7280000) εκλέχθηκε ως αναπληρωματικός Ορκωτός Ελεγκτής Λογιστής.

Εκθέσεις Ελέγχου Ορκωτών Ελεγκτών Λογιστών επί των ενοποιημένων Οικονομικών Καταστάσεων για τις χρήσεις 2003 και 2004 που έχουν συνταχθεί από την Εταιρεία για τους σκοπούς του Ενημερωτικού Δελτίου όπως προβλέπεται από τις διατάξεις του Παραρτήματος Ι της ενότητας 20.1 του Κανονισμού 809/2004 της Επιτροπής των Ευρωπαϊκών Κοινοτήτων

### Χρήση 2003

«Ελέγξαμε τον Ισολογισμό, τον Λογαριασμό Αποτελεσμάτων Χρήσεως, τον Πίνακα Μεταβολών Ιδίων Κεφαλαίων, την Κατάσταση Ταμειακών Ροών καθώς και το σχετικό Προσάρτημα (οι «Οικονομικές Καταστάσεις») της Ανώνυμης Εταιρείας «LogicDis Α.Ε.» και των θυγατρικών της για την εταιρική χρήση που έληξε την 31η Δεκεμβρίου 2003 οι οποίες έχουν συνταχθεί σύμφωνα με τις διατάξεις της παραγράφου 20.1 του Παραρτήματος 1 του Κανονισμού 809/2004 της Ευρωπαϊκής Ένωσης.

Η ευθύνη της σύνταξης των οικονομικών καταστάσεων βαρύνει την Διοίκηση του Ομίλου. Η δική μας ευθύνη περιορίζεται στην διαμόρφωση και την διατύπωση γνώμης επί των οικονομικών καταστάσεων, εδραιωμένης στο διενεργηθέντα έλεγχο.

Ο έλεγχος μας διενεργήθηκε σύμφωνα με τα Ελληνικά Ελεγκτικά Πρότυπα, που είναι εναρμονισμένα με τα Διεθνή Ελεγκτικά Πρότυπα. Τα Πρότυπα αυτά απαιτούν τον σχεδιασμό και την εκτέλεση του ελεγκτικού έργου κατά τρόπο που να διασφαλίζει εύλογη βεβαιότητα ότι οι οικονομικές καταστάσεις είναι απαλλαγμένες από ουσιώδεις ανακρίβειες και παραλείψεις. Ο έλεγχος περιλαμβάνει την εξέταση, σε δειγματοληπτική βάση, αποδεικτικών στοιχείων που να στηρίζουν τα ποσά και τις πληροφορίες που περιλαμβάνονται στις οικονομικές καταστάσεις. Ο έλεγχος επίσης περιλαμβάνει την αξιολόγηση των λογιστικών αρχών που ακολουθήθηκαν, των εκτιμήσεων της Διοίκησης του Ομίλου και γενικότερα, της παρουσίας των δεδομένων στις οικονομικές καταστάσεις. Πιστεύουμε ότι ο έλεγχος που διενεργήθηκε παρέχει επαρκή βάση για την διαμόρφωση της έκθεσής μας. Κατά την γνώμη μας, οι προαναφερόμενες Οικονομικές Καταστάσεις, απεικονίζουν, την πραγματική και ακριβοδίκαιη οικονομική

θέση της μητρικής εταιρείας και των θυγατρικών της κατά την 31η Δεκεμβρίου 2003 καθώς και τα αποτελέσματα των εργασιών τους και τις ταμειακές ροές της χρήσεως που έληξε αυτή την ημερομηνία, σύμφωνα με τα Λογιστικά Πρότυπα που προδιαγράφονται από την Ελληνική εταιρική νομοθεσία και ειδικότερα τον Κ.Ν.2190/1920 και το Ελληνικό Γενικό Λογιστικό Σχέδιο καθώς και τις απαιτήσεις της Ενότητας 20.1 του Παραρτήματος 1 του Κανονισμού (ΕΚ) 809/2004 των Ευρωπαϊκών Κοινοτήτων.

Χωρίς να διατυπώνουμε επιφύλαξη ως προς τα συμπεράσματα του ελέγχου, επιστούμε την προσοχή σας στο γεγονός ότι οι φορολογικές δηλώσεις της μητρικής εταιρείας και ορισμένων θυγατρικών της εταιρειών για τις χρήσεις 2001, 2002 και 2003 και ορισμένων άλλων θυγατρικών της εταιρειών για τις χρήσεις 2002 και 2003, δεν έχουν ελεγχθεί από τις φορολογικές αρχές, με συνέπεια να υπάρχει το ενδεχόμενο επιβολής πρόσθετων φόρων και προσαυξήσεων κατά το χρόνο που θα ελεγχθούν και θα οριστικοποιηθούν. Η έκβαση του φορολογικού ελέγχου δεν είναι δυνατόν να προβλεφθεί στο παρόν στάδιο και, ως εκ τούτου, δεν έχει γίνει οποιαδήποτε πρόβλεψη στις οικονομικές καταστάσεις σε σχέση με το θέμα αυτό.»

#### Χρήση 2004

«Ελέγξαμε τον Ισολογισμό, τον Λογαριασμό Αποτελεσμάτων Χρήσεως, τον Πίνακα Μεταβολών Ιδίων Κεφαλαίων, την Κατάσταση Ταμειακών Ροών καθώς και το σχετικό Προσάρτημα (οι «Οικονομικές Καταστάσεις») της Ανώνυμης Εταιρείας «LogicDis A.E.» και των θυγατρικών της για την εταιρική χρήση που έληξε την 31η Δεκεμβρίου 2004 οι οποίες έχουν συνταχθεί σύμφωνα με τις διατάξεις της παραγράφου 20.1 του Παραρτήματος του Κανονισμού 809/2004 της Ευρωπαϊκής Ένωσης.

Η ευθύνη της σύνταξης των οικονομικών καταστάσεων βαρύνει την Διοίκηση του Ομίλου. Η δική μας ευθύνη περιορίζεται στην διαμόρφωση και την διατύπωση γνώμης επί των οικονομικών καταστάσεων, εδραιωμένης στο διενεργηθέντα έλεγχο.

Ο έλεγχος μας διενεργήθηκε σύμφωνα με τα Ελληνικά Ελεγκτικά Πρότυπα, που είναι εναρμονισμένα με τα Διεθνή Ελεγκτικά Πρότυπα. Τα Πρότυπα αυτά απαιτούν τον σχεδιασμό και την εκτέλεση του ελεγκτικού έργου κατά τρόπο που να διασφαλίζει εύλογη βεβαιότητα ότι οι οικονομικές καταστάσεις είναι απαλλαγμένες από ουσιώδεις ανακρίβειες και παραλείψεις. Ο έλεγχος περιλαμβάνει την εξέταση, σε δειγματοληπτική βάση, αποδεικτικών στοιχείων που να στηρίζουν τα ποσά και τις πληροφορίες που περιλαμβάνονται στις οικονομικές καταστάσεις. Ο έλεγχος επίσης περιλαμβάνει την αξιολόγηση των λογιστικών αρχών που ακολουθήθηκαν, των εκτιμήσεων της Διοίκησης της Εταιρείας και γενικότερα, της παρουσίασης των δεδομένων στις οικονομικές καταστάσεις. Πιστεύουμε ότι ο έλεγχος που διενεργήθηκε παρέχει επαρκή βάση για την διαμόρφωση της έκθεσής μας. Δεν επεκταθήκαμε στον έλεγχο των οικονομικών καταστάσεων μιας επιχείρησης που περιλαμβάνεται στην ενοποίηση με την μέθοδο της ολικής ενοποίησης και αντιπροσωπεύει ποσοστό 0,6% του ενοποιημένου συνόλου Ενεργητικού και ποσοστό 0,6% του ενοποιημένου Κύκλου Εργασιών οι οικονομικές καταστάσεις της οποίας δεν έχουν ελεγχθεί από Ορκωτό Ελεγκτή Λογιστή.

Κατά την γνώμη μας, οι προαναφερόμενες Οικονομικές Καταστάσεις, απεικονίζουν, την πραγματική και ακριβοδίκαιη οικονομική θέση της μητρικής εταιρείας και των θυγατρικών της κατά την 31η Δεκεμβρίου 2004 καθώς και τα αποτελέσματα των εργασιών τους και τις ταμειακές ροές της χρήσεως που έληξε αυτή την ημερομηνία, σύμφωνα με τα Λογιστικά Πρότυπα που προδιαγράφονται από την Ελληνική εταιρική νομοθεσία και ειδικότερα τον Κ.Ν.2190/1920 και το Ελληνικό Γενικό Λογιστικό Σχέδιο καθώς και τις απαιτήσεις της Ενότητας 20.1 του Παραρτήματος 1 του Κανονισμού (ΕΚ) 809/2004 των Ευρωπαϊκών Κοινοτήτων.

Χωρίς να διατυπώνουμε επιφύλαξη ως προς τα συμπεράσματα του ελέγχου, επιστούμε την προσοχή σας στο γεγονός ότι οι φορολογικές δηλώσεις της μητρικής εταιρείας, για τις χρήσεις 2001 μέχρι σήμερα και για τις θυγατρικές της για τις χρήσεις που αφορούν από το 2000 μέχρι σήμερα, δεν έχουν ελεγχθεί από τις φορολογικές αρχές, με συνέπεια να υπάρχει το ενδεχόμενο επιβολής πρόσθετων φόρων και προσαυξήσεων κατά το χρόνο που θα ελεγχθούν και θα οριστικοποιηθούν. Η θυγατρική εταιρεία Business Logic Α.Ε δεν έχει ελεγχθεί από τις φορολογικές αρχές για τις χρήσεις που αφορούν από το 2004 μέχρι και σήμερα, με συνέπεια να υπάρχει το ενδεχόμενο επιβολής πρόσθετων φόρων και προσαυξήσεων κατά το χρόνο που θα ελεγχθούν και θα οριστικοποιηθούν. Η έκβαση του φορολογικού ελέγχου δεν είναι δυνατόν να προβλεφθεί στο παρόν στάδιο και, ως εκ τούτου, δεν έχει γίνει οποιαδήποτε άλλη πρόβλεψη στις οικονομικές καταστάσεις σε σχέση με το θέμα αυτό.»

Έκθεση Ελέγχου Ορκωτών Ελεγκτών Λογιστών επί των ενοποιημένων Οικονομικών Καταστάσεων για τη χρήση 2005, οι οποίες συντάχθηκαν από την Εταιρεία σύμφωνα με τα Διεθνή Πρότυπα Χρηματοοικονομικής Πληροφόρησης.

### **Χρήση 2005**

«Ελέγξαμε το συνημμένο Ισολογισμό της “LOGIC DIS ΑΕ” (η «Εταιρεία») καθώς και ενοποιημένο ισολογισμό της Εταιρείας και των θυγατρικών της (ο «Ομίλος») της 31ης Δεκεμβρίου 2005 και τις σχετικές Καταστάσεις Αποτελεσμάτων, Ταμειακών Ροών και μεταβολών Ιδίων Κεφαλαίων της Εταιρείας και του Ομίλου, για την χρήση που έληξε την 31 Δεκεμβρίου 2005. Η ευθύνη της σύνταξης των οικονομικών καταστάσεων που παρατίθενται στις σελίδες 4 έως 59, βαρύνει τη διοίκηση της Εταιρείας. Η δική μας ευθύνη περιορίζεται στη διαμόρφωση και τη διατύπωση γνώμης επί των οικονομικών καταστάσεων με βάση το διενεργηθέντα έλεγχο.

Ο έλεγχός μας διενεργήθηκε σύμφωνα με τα Ελληνικά Ελεγκτικά Πρότυπα που είναι εναρμονισμένα με τα Διεθνή Ελεγκτικά Πρότυπα. Τα πρότυπα αυτά απαιτούν το σχεδιασμό και την εκτέλεση του ελεγκτικού έργου κατά τρόπο που διασφαλίζει με εύλογη βεβαιότητα ότι οι οικονομικές καταστάσεις είναι απαλλαγμένες από ουσιώδεις ανακρίβειες και παραλείψεις. Ο έλεγχος περιλαμβάνει την εξέταση, σε δειγματοληπτική βάση, αποδεικτικών στοιχείων που υποστηρίζουν τα ποσά και τις πληροφορίες που περιλαμβάνονται στις οικονομικές καταστάσεις. Ο έλεγχος επίσης περιλαμβάνει την αξιολόγηση των λογιστικών αρχών που ακολουθήθηκαν, των εκτιμήσεων της διοίκησης της Εταιρείας και γενικότερα

της παρουσίασης των δεδομένων στις οικονομικές καταστάσεις καθώς και τη συμφωνία του περιεχομένου της Έκθεσης του Διοικητικού Συμβουλίου που παρατίθεται στις σελίδες 60 έως 64, με τις οικονομικές καταστάσεις. Πιστεύουμε ότι ο έλεγχος που διενεργήθηκε παρέχει επαρκή βάση για τη διαμόρφωση της γνώμης μας.

Κατά τη γνώμη μας, οι προαναφερόμενες εταιρικές και ενοποιημένες οικονομικές καταστάσεις παρουσιάζουν εύλογα από κάθε ουσιώδη πλευρά την οικονομική θέση της Εταιρείας και του Ομίλου κατά την 31 Δεκεμβρίου 2005 καθώς και τα αποτελέσματα εργασιών και τις ταμειακές ροές τους για τη χρήση που έληξε αυτή την ημερομηνία, σύμφωνα με τα Διεθνή Πρότυπα Χρηματοοικονομικής Πληροφόρησης όπως έχουν υιοθετηθεί από την Ευρωπαϊκή Ένωση και το περιεχόμενο της Έκθεσης του Διοικητικού Συμβουλίου συμφωνεί με τις προαναφερόμενες οικονομικές καταστάσεις.

Χωρίς να διατυπώνουμε επιφύλαξη στη γνώμη μας επιστούμε την προσοχή σας στη σημείωση 2.1 που παρατίθεται στο Προσάρτημα των οικονομικών καταστάσεων, στην οποία γίνεται αναφορά στη ζημιά ύψους € 7.936 χιλ. που κατέγραψε η εταιρεία στην χρήση 2005 και η οποία είχε ως αποτέλεσμα τα ίδια κεφάλαια στις 31 Δεκεμβρίου 2005 να καταστούν αρνητικά κατά € 10.651 χιλ. με συνέπεια να συντρέχουν οι διατάξεις του άρθρου 48 του Κ.Ν. 2190/1920. Τα δεδομένα αυτά καθώς και τα άλλα θέματα που παρατίθενται στη σημείωση 2.1, υποδηλώνουν την ύπαρξη αβεβαιότητας ως προς την δυνατότητα της Εταιρείας να συνεχίσει τη δραστηριότητα της ως βιώσιμη οντότητα.»

Έκθεση Επισκόπησης Ορκωτών Ελεγκτών Λογιστών επί των ενοποιημένων Οικονομικών Καταστάσεων για την περίοδο 01.01.-30.09.2006, οι οποίες συντάχθηκαν από την Εταιρεία σύμφωνα με τα Διεθνή Πρότυπα Χρηματοοικονομικής Πληροφόρησης.

#### **Περίοδος 01.01.-30.09.2006**

«Επισκοπήσαμε τις συνημμένες ενδιάμεσες οικονομικές καταστάσεις καθώς και τις ενοποιημένες οικονομικές καταστάσεις της SINGULARLOGIC A.E., της εννεάμηνης περιόδου που έληξε την 30 Σεπτεμβρίου 2006. Η ευθύνη της σύνταξης των ενδιάμεσων οικονομικών καταστάσεων βαρύνει τη διοίκηση του ομίλου. Η επισκόπηση μας διενεργήθηκε σύμφωνα με το Ελληνικό Πρότυπο Επισκόπησης, που είναι εναρμονισμένο με το αντίστοιχο Διεθνές Πρότυπο Επισκόπησης. Η κριτική αξιολόγηση των παρατιθέμενων στις ενδιάμεσες οικονομικές καταστάσεις στοιχείων και πληροφοριών και η εξασφάλιση επαρκών επεξηγήσεων επί των θεμάτων που θέσαμε στις οικονομικές και λογιστικές υπηρεσίες του ομίλου συνθέτουν το κύριο μέρος της εργασίας μας. Το εύρος της εργασίας αυτής είναι ουσιωδώς μικρότερο από την εργασία που επιτελείται στα πλαίσια έκδοσης έκθεσης ελέγχου, όπου ο στόχος είναι η διαμόρφωση και διατύπωση ολοκληρωμένης γνώμης επί των οικονομικών καταστάσεων. Κατά συνέπεια, η παρούσα έκθεση δεν συνθέτει έκθεση ελέγχου. Βασιζόμενοι στη διενεργηθείσα επισκόπηση, επιβεβαιώνουμε ότι δεν έχουν περιέλθει στην αντίληψη μας στοιχεία που θα απαιτούσαν ουσιώδεις διαφοροποιήσεις στις προαναφερόμενες ενδιάμεσες οικονομικές καταστάσεις, ώστε να εξασφαλισθεί η συμμόρφωση τους με τα Διεθνή Λογιστικά Πρότυπα, που έχουν υιοθετηθεί από την

Ευρωπαϊκή Ένωση (ΔΛΠ 34). Χωρίς να διατυπώνουμε επιφύλαξη ως προς τα συμπεράσματα της επισκόπησης, επιστούμε την προσοχή σας στην σημ. 8.4 που παρατίθεται στο προσάρτημα των οικονομικών καταστάσεων και στο γεγονός ότι τα ίδια κεφάλαια της εταιρείας κατά ποσό € (1.259.693) και του ομίλου κατά ποσό € (1.093.460) είναι αρνητικά, με συνέπεια να συντρέχουν οι διατάξεις του άρθρου 48 του Κ.Ν. 2190/1920. Τα δεδομένα αυτά υποδηλώνουν την ύπαρξη αβεβαιότητας ως προς την δυνατότητα του ομίλου να συνεχίσει την δραστηριότητά του ως βιώσιμη οντότητα».

Εκθέσεις Ορκωτών Ελεγκτών Λογιστών επί των Άτυπων Pro Forma Χρηματοοικονομικών Πληροφοριών για τη χρήση 2005 και την περίοδο 01.01.-30.09.2006 που έχουν συνταχθεί από την Εταιρεία για τους σκοπούς του Ενημερωτικού Δελτίου όπως προβλέπεται από τις διατάξεις του Παραρτήματος ΙΙ του Κανονισμού 809/2004 της Επιτροπής των Ευρωπαϊκών Κοινοτήτων

### Χρήση 2005

#### «Διοικητική ευθύνη»

Εκτελέσαμε την εργασία μας με βάση τις διαδικασίες που συμφωνήθηκαν μαζί σας και περιγράφονται στην συνέχεια, και υποβάλλουμε την έκθεσή μας σχετικά με τις άτυπες «Pro-forma» χρηματοοικονομικές πληροφορίες που καθορίζονται στο παράρτημα ΙΙ του Κανονισμού (ΕΚ) 809/2004 της Επιτροπής των Ευρωπαϊκών Κοινοτήτων (ΕΕΛ 149/30.04.2004), όπως έχει συμφωνηθεί με την Διοίκηση.

#### Εργασία διενεργηθείσα

Η εργασία μας εκτελέσθηκε με βάση τα Διεθνή Πρότυπα Συγγενών Εργασιών που εφαρμόζονται σε αναθέσεις τέτοιου είδους. Οι διαδικασίες που διενεργήθηκαν συνίστανται στο να λάβουμε διαβεβαιώσεις για τα εξής:

- Οι οικονομικές καταστάσεις που χρησιμοποιήθηκαν για τη σύνταξη των άτυπων «Pro-forma» χρηματοοικονομικών πληροφοριών είναι αυτές που περιγράφονται στην παράγραφο 2 της παρούσας έκθεσης
- Η βάση σύνταξης που χρησιμοποιήθηκε για τη σύνταξη των άτυπων «Pro-forma» χρηματοοικονομικών πληροφοριών είναι αυτή που περιγράφεται στην παράγραφο 2 της παρούσας έκθεσης
- Η βάση είναι σύμφωνη με τις λογιστικές πολιτικές του Εκδότη

**Γνώμη**

Κατά την άποψή μας:

- α) Οι άτυπες «Pro-forma» χρηματοοικονομικές πληροφορίες έχουν συνταχθεί κατάλληλα στη βάση ετοιμασίας που δηλώνεται, και
- β) Αυτή η βάση είναι σύμφωνη με τις λογιστικές πολιτικές του Εκδότη

**Ελεγκτική ευθύνη**

Καθώς οι ανωτέρω διαδικασίες δεν αποτελούν έλεγχο ή επισκόπηση με βάση τα Διεθνή Ελεγκτικά Πρότυπα ή τα Διεθνή Πρότυπα Αναθέσεων Επισκόπησης δεν είμαστε αρμόδιοι για την έκφραση οποιασδήποτε άποψης σχετικά με τις άτυπες «Pro-forma» χρηματοοικονομικές πληροφορίες ή σχετικά με οποιαδήποτε από τα συστατικά στοιχεία τους και δεν δεχόμαστε οποιαδήποτε ευθύνη για όποιες οικονομικές πληροφορίες έχουν ήδη δημοσιευθεί και χρησιμοποιηθεί στην σύνταξη των άτυπων «Pro-forma» χρηματοοικονομικών πληροφοριών.

Σε περίπτωση που είχαμε προβεί σε επιπρόσθετες διαδικασίες ή είχαμε εκτελέσει έλεγχο ή επισκόπηση των οικονομικών καταστάσεων με βάση τα Διεθνή Ελεγκτικά Πρότυπα ή τα Διεθνή Πρότυπα Αναθέσεων Επισκόπησης, άλλα θέματα μπορεί να είχαν υποπέσει στην αντίληψη μας, τα οποία θα είχαν συμπεριληφθεί στην έκθεση μας.

Η έκθεση μας αφορά αποκλειστικά στον σκοπό που περιγράφεται στην πρώτη παράγραφο της έκθεσης και για σκοπούς πληροφόρησής σας, και δεν αφορά σε οποιοδήποτε άλλο σκοπό ή διανομή σε τρίτους. Η έκθεση αφορά μόνο στη βάση ετοιμασίας των άτυπων «Pro-forma» χρηματοοικονομικών πληροφοριών και δεν επεκτείνεται στην έκφραση οποιασδήποτε άλλης άποψης σχετικά με τις άτυπες «Pro-forma» χρηματοοικονομικές πληροφορίες ή σχετικά με οποιαδήποτε από τα συστατικά τους στοιχεία.»

**Περίοδος 01.01.-30.09.2006**

**«Διοικητική ευθύνη»**

Εκτελέσαμε την εργασία μας με βάση τις διαδικασίες που συμφωνήθηκαν μαζί σας και περιγράφονται στην συνέχεια, και υποβάλλουμε την έκθεσή μας σχετικά με τις άτυπες «Pro-forma» χρηματοοικονομικές πληροφορίες που καθορίζονται στο παράρτημα II του Κανονισμού (ΕΚ) 809/2004 της Επιτροπής των Ευρωπαϊκών Κοινοτήτων (ΕΕΛ 149/30.04.2004), όπως έχει συμφωνηθεί με την Διοίκηση.

**Εργασία διενεργηθείσα**

Η εργασία μας εκτελέστηκε με βάση τα Διεθνή Πρότυπα Συγγενών Εργασιών που εφαρμόζονται σε αναθέσεις τέτοιου είδους. Οι διαδικασίες που διενεργήθηκαν συνίστανται στο να λάβουμε διαβεβαιώσεις για τα εξής:

- Οι οικονομικές καταστάσεις που χρησιμοποιήθηκαν για τη σύνταξη των άτυπων «Pro-forma» χρηματοοικονομικών πληροφοριών είναι αυτές που περιγράφονται στην παράγραφο 2 της παρούσας έκθεσης.
- Η βάση σύνταξης που χρησιμοποιήθηκε για τη σύνταξη των άτυπων «Pro-forma» χρηματοοικονομικών πληροφοριών είναι αυτή που περιγράφεται στην παράγραφο 2 της παρούσας έκθεσης.
- Η βάση είναι σύμφωνη με τις λογιστικές πολιτικές του Εκδότη.

**Γνώμη**

Κατά την άποψή μας:

- α) Οι άτυπες «Pro-forma» χρηματοοικονομικές πληροφορίες έχουν συνταχθεί κατάλληλα στη βάση ετοιμασίας που δηλώνεται, και
- β) Αυτή η βάση είναι σύμφωνη με τις λογιστικές πολιτικές του Εκδότη

**Ελεγκτική ευθύνη**

Καθώς οι ανωτέρω διαδικασίες δεν αποτελούν έλεγχο ή επισκόπηση με βάση τα Διεθνή Ελεγκτικά Πρότυπα ή τα Διεθνή Πρότυπα Αναθέσεων Επισκόπησης δεν είμαστε αρμόδιοι για την έκφραση οποιασδήποτε άποψης σχετικά με τις άτυπες «Pro-forma» χρηματοοικονομικές πληροφορίες ή σχετικά με οποιαδήποτε από τα συστατικά στοιχεία τους και δεν δεχόμαστε οποιαδήποτε ευθύνη για όποιες οικονομικές πληροφορίες έχουν ήδη δημοσιευθεί και χρησιμοποιηθεί στην σύνταξη των άτυπων «Pro-forma» χρηματοοικονομικών πληροφοριών.

Σε περίπτωση που είχαμε προβεί σε επιπρόσθετες διαδικασίες ή είχαμε εκτελέσει έλεγχο ή επισκόπηση των οικονομικών καταστάσεων με βάση τα Διεθνή Ελεγκτικά Πρότυπα ή τα Διεθνή Πρότυπα Αναθέσεων Επισκόπησης, άλλα θέματα μπορεί να είχαν υποπέσει στην αντίληψη μας τα οποία θα είχαν συμπεριληφθεί στην έκθεση μας.

Η έκθεση μας αφορά αποκλειστικά στον σκοπό που περιγράφεται στην πρώτη παράγραφο της έκθεσης και για σκοπούς πληροφόρησής σας, και δεν αφορά σε οποιοδήποτε άλλο σκοπό ή διανομή σε τρίτους. Η έκθεση αφορά μόνο στη βάση ετοιμασίας των άτυπων «Pro-forma» χρηματοοικονομικών πληροφοριών και δεν επεκτείνεται στην έκφραση οποιασδήποτε άλλης άποψης σχετικά με τις άτυπες «Pro-forma» χρηματοοικονομικές πληροφορίες ή σχετικά με οποιαδήποτε από τα συστατικά τους στοιχεία.



### 3.2.4 Γνωμοδοτήσεις Εμπειρογνομώνων

- Για τον καθορισμό του τιμήματος εξαγοράς των εταιρειών «SingularLogic Software A.E.» και «SingularLogic Integrator A.E.» από την Εταιρεία, το Διοικητικό Συμβούλιο της Εταιρείας ανέθεσε στον ανεξάρτητο Ορκωτό Ελεγκτή Λογιστή κ. Αντώνη Προκοπίδη (Α.Μ. Σ.Ο.Ε.Λ. 14511) της ελεγκτικής εταιρείας «PKF ΕΥΡΩΕΛΕΓΚΤΙΚΗ Α.Ε.» (Στουρνάρη 25, 106 82, Αθήνα) να διενεργήσει την αποτίμηση των δύο επιμέρους εταιρειών και να εκφέρει γνώμη για το εάν το τίμημα εξαγοράς των δύο εταιρειών είναι εύλογο και λογικό για τους μετόχους της Εταιρείας. Η γνωμοδότηση του ανεξάρτητου Ορκωτού Ελεγκτή Λογιστή κ. Αντώνη Προκοπίδη για τη διατύπωση της γνώμης ως προς το εύλογο και το λογικό του προτεινόμενου από το Δ.Σ. τιμήματος εξαγοράς, είναι διαθέσιμη στα γραφεία της Εταιρείας, Αθ. Παναγούλη & Σινιόσογλου, 142 34, Ν. Ιωνία.
- Για τον καθορισμό του τιμήματος εξαγοράς των εταιρειών «SingularLogic Software A.E.» και «SingularLogic Integrator A.E.», διενεργήθηκε Έκθεση Αποτίμησης της Επιτροπής του άρθρου 9 και σε εφαρμογή του άρθρου 10 του Κ.Ν. 2190/1920 «περί Ανωνύμων Εταιρειών». Η εν λόγω Έκθεση Αποτίμησης είναι διαθέσιμη στα γραφεία της Εταιρείας, Αθ. Παναγούλη & Σινιόσογλου, 142 34, Ν. Ιωνία.
- Για τον καθορισμό της λογιστικής αξίας κατά την 30.09.2006 των περιουσιακών στοιχείων της εταιρείας «SingularLogic Software A.E.», το Διοικητικό Συμβούλιο της Εταιρείας ανέθεσε στον ανεξάρτητο Ορκωτό Ελεγκτή Λογιστή κ. Αντώνη Προκοπίδη (Α.Μ. Σ.Ο.Ε.Λ. 14511) της ελεγκτικής εταιρείας «PKF ΕΥΡΩΕΛΕΓΚΤΙΚΗ Α.Ε.» (Στουρνάρη 25, 106 82, Αθήνα) να διενεργήσει την έκθεση πιστοποίησης της λογιστικής αξίας της «SingularLogic Software A.E.» του ανεξάρτητου Ορκωτού Ελεγκτή Λογιστή κ. Αντώνη Προκοπίδη, είναι διαθέσιμη στα γραφεία της Εταιρείας, Αθ. Παναγούλη & Σινιόσογλου, 142 34, Ν. Ιωνία.

### 3.2.5 Έγγραφα στη Διάθεση του Κοινού

Κατά τη διάρκεια ισχύος του Ενημερωτικού Δελτίου τα ακόλουθα έγγραφα θα βρίσκονται στη διάθεση του επενδυτικού κοινού:

- Το Καταστατικό της Εταιρείας είναι διαθέσιμο στα γραφεία της Εταιρείας, Αθ. Παναγούλη & Σινιόσογλου, 142 34, Ν. Ιωνία.
- Οι εγκεκριμένες από τις Τακτικές Γενικές Συνελεύσεις των μετόχων δημοσιευμένες ενοποιημένες Οικονομικές Καταστάσεις της Εταιρείας των χρήσεων 2003-2004, που συντάχθηκαν βάσει του Ε.Γ.Λ.Σ. και τα Πιστοποιητικά Ελέγχου είναι διαθέσιμα στα γραφεία της Εταιρείας, Αθ. Παναγούλη & Σινιόσογλου, 142 34, Ν. Ιωνία, καθώς και στην ηλεκτρονική διεύθυνση [www.singularlogic.eu](http://www.singularlogic.eu).

- Οι Οικονομικές Καταστάσεις των θυγατρικών της Εταιρείας των χρήσεων 2003-2005, που συντάχθηκαν βάσει του Ε.Γ.Λ.Σ. και τα σχετικά Πιστοποιητικά Ελέγχου είναι διαθέσιμα στα γραφεία της Εταιρείας, Αθ. Παναγούλη & Σινιόσογλου, 142 34, Ν. Ιωνία.
- Οι Οικονομικές Καταστάσεις των θυγατρικών της Εταιρείας για την περίοδο 01.01.-30.09.2006, που συντάχθηκαν βάσει των Δ.Π.Χ.Π. είναι διαθέσιμες στα γραφεία της Εταιρείας, Αθ. Παναγούλη & Σινιόσογλου, 142 34, Ν. Ιωνία.
- Οι Οικονομικές Καταστάσεις των θυγατρικών της Εταιρείας για τη χρήση 2005 που συντάχθηκαν βάσει των Δ.Π.Χ.Π. για τους λόγους σύνταξης των άτυπων Pro Forma Χρηματοοικονομικών Πληροφοριών είναι διαθέσιμες στα γραφεία της Εταιρείας, Αθ. Παναγούλη & Σινιόσογλου, 142 34, Ν. Ιωνία.
- Το πρακτικό της Β' Επαναληπτικής Έκτακτης Γενικής Συνέλευσης της Εταιρείας στις 18.09.2006, η οποία αποφάσισε την Αύξηση του Μετοχικού Κεφαλαίου είναι διαθέσιμο στα γραφεία της Εταιρείας, Αθ. Παναγούλη & Σινιόσογλου, 142 34, Ν. Ιωνία.
- Οι επιστολές των Νομικών Συμβούλων της Εταιρείας για τις Δικαστικές και Διαιτητικές εκκρεμότητες είναι διαθέσιμες στα γραφεία της Εταιρείας, Αθ. Παναγούλη & Σινιόσογλου, 142 34, Ν. Ιωνία.
- Η Έκθεση Αποτίμησης, των εταιρειών «SingularLogic Software A.E.» και «SingularLogic Integrator A.E.», από τον ανεξάρτητο Ορκωτό Ελεγκτή Λογιστή κ. Αντώνη Προκοπίδη (Α.Μ. Σ.Ο.Ε.Λ. 14511) της ελεγκτικής εταιρείας «PKF ΕΥΡΩΕΛΕΓΚΤΙΚΗ Α.Ε.» είναι διαθέσιμη στα γραφεία της Εταιρείας, Αθ. Παναγούλη & Σινιόσογλου, 142 34, Ν. Ιωνία.
- Η Έκθεση Πιστοποίησης της λογιστικής αξίας της «SingularLogic Software A.E.» του από τον ανεξάρτητο Ορκωτό Ελεγκτή Λογιστή κ. Αντώνη Προκοπίδη, είναι διαθέσιμη στα γραφεία της Εταιρείας, Αθ. Παναγούλη & Σινιόσογλου, 142 34, Ν. Ιωνία.
- Το Σχέδιο Σύμβασης Συγχώνευσης με ημερομηνία 23.10.2006 των εταιρειών SingularLogic και «SingularLogic Software A.E.» είναι διαθέσιμο στα γραφεία της Εταιρείας, Αθ. Παναγούλη & Σινιόσογλου, 142 34, Ν. Ιωνία.
- Οι άτυπες (proforma) Χρηματοοικονομικές Πληροφορίες της χρήσης 2005 και της περιόδου 01.01.-30.09.2006 που συντάχθηκαν βάσει του Παραρτήματος ΙΙ του Κανονισμού 809/2004 της Επιτροπής των Ευρωπαϊκών Κοινοτήτων και οι σχετικές Εκθέσεις Ελέγχου είναι διαθέσιμες στα γραφεία της Εταιρείας, Αθ. Παναγούλη & Σινιόσογλου, 142 34, Ν. Ιωνία.
- Η Έκθεση του Διοικητικού Συμβουλίου της Εταιρείας προς την 09.08.2006 Έκτακτη Γενική Συνέλευση των Μετόχων της Εταιρείας, σύμφωνα με το άρθρο 289 του Κανονισμού του Χ.Α., είναι διαθέσιμη στα γραφεία της Εταιρείας, Αθ. Παναγούλη & Σινιόσογλου, 142 34, Ν. Ιωνία.

- Η Έκθεση Αποτίμησης, των εταιρειών «SingularLogic Software A.E.» και «SingularLogic Integrator A.E.», σύμφωνα με το άρθρο 9 του Κ.Ν. 2190/1920, είναι διαθέσιμη στα γραφεία της Εταιρείας, Αθ. Παναγούλη & Σινιόσογλου, 142 34, Ν. Ιωνία.

### 3.2.6 Έγγραφα μέσω Παραπομπής

Κατά τη διάρκεια ισχύος του Ενημερωτικού Δελτίου τα ακόλουθα έγγραφα θα βρίσκονται στη διάθεση του επενδυτικού κοινού:

- Οι ενοποιημένες Οικονομικές Καταστάσεις και οι εκθέσεις ορκωτών ελεγκτών επί των Οικονομικών Καταστάσεων των χρήσεων 2003-2004, που έχουν συνταχθεί από την Εταιρεία για τους σκοπούς του Ενημερωτικού Δελτίου όπως προβλέπεται από τις διατάξεις του Παραρτήματος Ι της Ενότητας 20.1 του Κανονισμού 809/2004 της Επιτροπής των Ευρωπαϊκών Κοινοτήτων, είναι διαθέσιμες στα γραφεία της Εταιρείας, Αθ. Παναγούλη & Σινιόσογλου, 142 34, Ν. Ιωνία.
- Οι εγκεκριμένες από τις Τακτικές Γενικές Συνελεύσεις των μετόχων δημοσιευμένες ενοποιημένες Οικονομικές Καταστάσεις της Εταιρείας της χρήσης 2005, που συντάχθηκαν βάσει των Δ.Π.Χ.Π. και οι αντίστοιχες Εκθέσεις Ελέγχου, είναι διαθέσιμες στα γραφεία της Εταιρείας, Αθ. Παναγούλη & Σινιόσογλου, 142 34, Ν. Ιωνία, καθώς και στην ηλεκτρονική διεύθυνση [www.singularlogic.eu](http://www.singularlogic.eu).
- Οι δημοσιευμένες ενδιάμεσες ενοποιημένες Λογιστικές Καταστάσεις της περιόδου 01.01.-30.09.2006 που συντάχθηκαν βάσει των Δ.Π.Χ.Π. και οι αντίστοιχες Εκθέσεις Επισκόπησης, είναι διαθέσιμες στα γραφεία της Εταιρείας, Αθ. Παναγούλη & Σινιόσογλου, 142 34, Ν. Ιωνία, καθώς και στην ηλεκτρονική διεύθυνση [www.singularlogic.eu](http://www.singularlogic.eu).

### 3.2.7 Φορολογικός Έλεγχος

#### 3.2.7.1 Φορολογικός Έλεγχος Εταιρείας

Η Εταιρεία έχει ελεγχθεί φορολογικά έως και τη χρήση 2004, τα δε στοιχεία της κρίθηκαν ακριβή, ειλικρινή και οριστικά. Από τον έλεγχο που ολοκληρώθηκε στις 28.02.2006 και αφορούσε τις χρήσεις 2001-2004, προέκυψαν φορολογικές υποχρεώσεις ύψους € 735.523, οι οποίες λογιστικοποιήθηκαν στη χρήση 2005 και επιβάρυναν τα αποτελέσματα του 2005. Από το ανωτέρω ποσό των φορολογικών υποχρεώσεων, ποσό ύψους € 147.104 καταβλήθηκε στις 28.02.2006, ενώ το υπόλοιπο ποσό θα καταβληθεί σε 24 μηνιαίες ισόποσες δόσεις.

Σημειώνεται, ότι από τις ανωτέρω φορολογικές υποχρεώσεις, ποσό ύψους € 270.031 αφορούσε σε καταβλητέους φόρους και ποσό ύψους € 465.492 αφορούσε σε προσαυξήσεις.

Η Εταιρεία έχει καταθέσει την υπ' αριθμ. πρωτ. 4041/21.06.2006 αίτηση για φορολογικό έλεγχο της χρήσης 2005 στο Διαπεριφερειακό Ελεγκτικό Κέντρο Αθηνών. Η Εταιρεία έχει κάνει πρόβλεψη στις οικονομικές καταστάσεις της 31.12.2005 για φορολογικές υποχρεώσεις ύψους € 180 χιλ. που εκτιμά ότι θα προκύψουν από το φορολογικό έλεγχο της χρήσης 2005.

### **3.2.7.2 Φορολογικός Έλεγχος Συνδεδεμένων Εταιρειών**

Η εταιρεία «PCS A.E.», η οποία περιλαμβάνεται στις ενοποιημένες Οικονομικές Καταστάσεις της Εταιρείας της χρήσης που έληξε 31.12.2005, έχει υποβάλει στο Π.Ε.Κ. Αθηνών τις υπ' αριθμ. 12592/08.12.2005 και 10699/26.07.2006 αιτήσεις διενέργειας φορολογικού ελέγχου για τις χρήσεις 2004 και 2005 αντίστοιχα.

Η εταιρεία «SingularLogic Software A.E.», η οποία περιλαμβάνεται στις Λογιστικές Καταστάσεις της περιόδου 01.01.-30.09.2006, έχει υποβάλει στο Π.Ε.Κ. Αθηνών την υπ' αριθμ. 3612/31.05.2006 αίτηση διενέργειας φορολογικού ελέγχου για τις χρήσεις 2002 έως 2005. Με την υπ' αριθμ. 146/19.07.2006 εντολή ελέγχου διενεργείται στην παρούσα φάση ο φορολογικός έλεγχος των ανωτέρω χρήσεων.

Για την εταιρεία «SingularLogic Integrator A.E.», η οποία περιλαμβάνεται στις Λογιστικές Καταστάσεις της περιόδου 01.01.-30.09.2006, διενεργείται στην παρούσα φάση ο φορολογικός έλεγχος των χρήσεων 2003 έως 2005, με την υπ' αριθμ. 596/11.07.2006 εντολή ελέγχου από την Φ.Α.Ε.Ε. Αθηνών.

Η εταιρεία «S&T A.E.», η οποία περιλαμβάνεται στις Λογιστικές Καταστάσεις της περιόδου 01.01.-30.09.2006, έχει ελεγχθεί φορολογικά έως τη χρήση 2005 τα δε στοιχεία της κρίθηκαν ακριβή, ειλικρινή και οριστικά. Από τον έλεγχο που ολοκληρώθηκε στις 08.11.2006 και αφορούσε τις χρήσεις 2004-2005 προέκυψαν φορολογικές υποχρεώσεις ύψους € 26.753, οι οποίες λογιστικοποιήθηκαν στη χρήση 2006. Από το ανωτέρω ποσό των φορολογικών υποχρεώσεων, ποσό € 5.351 καταβλήθηκε στις 10.11.2006, ενώ το υπόλοιπο ποσό θα καταβληθεί σε 18 μηνιαίες ισόποσες δόσεις.

Η Εταιρεία δηλώνει ότι οι ανέλεγκτες φορολογικές χρήσεις των συνδεδεμένων εταιρειών του Ομίλου δεν αναμένεται να επηρεάσουν σημαντικά την καθαρή θέση, την κερδοφορία και τις ταμειακές ροές του.

### 3.3 ΠΛΗΡΟΦΟΡΙΕΣ ΓΙΑ ΤΗΝ ΕΤΑΙΡΕΙΑ

#### 3.3.1 Ιστορικό

Συνοπτικά η ιστορική εξέλιξη της Εταιρείας από την ίδρυσή της μέχρι και σήμερα, έχει ως ακολούθως:

• **Χρονική Περίοδος: 1980-2000**

- Το 1980 ιδρύεται η εταιρεία «COMPUTER LOGIC A.E.» ως ο πρώτος ανεξάρτητος Οίκος Λογισμικού (Software House) στην Ελλάδα και παρουσιάζει τις πρώτες εμπορικές και λογιστικές εφαρμογές για μικροϋπολογιστές,
- Το 1982 ιδρύεται η εταιρεία «DIS A.E.» με σκοπό την ανάπτυξη εφαρμογών επιχειρησιακού λογισμικού και την παροχή υπηρεσιών υποστήριξής τους,
- Το Μάρτιο του 1998 και το Σεπτέμβριο του 1999 αντίστοιχα, η εταιρεία «DIS A.E.» και η εταιρεία «COMPUTER LOGIC A.E.» εισάγουν τις μετοχές τους προς διαπραγμάτευση στην Παράλληλη Αγορά του Χ.Α.,
- Το 2000, συγχωνεύονται η εταιρείες «DIS A.E.» και «COMPUTER LOGIC A.E.» (με απορρόφηση της δεύτερης από την πρώτη) και δημιουργείται η εταιρεία «ΛΟΤΖΙΚ ΝΤΑΤΑ ΙΝΦΟΡΜΕΪΣΟΝ ΣΥΣΤΗΜΣ - ΠΛΗΡΟΦΟΡΙΑΚΑ ΣΥΣΤΗΜΑΤΑ ΔΕΔΟΜΕΝΩΝ ΑΝΩΝΥΜΗ ΕΤΑΙΡΙΑ» με το διακριτικό τίτλο «LOGICDIS A.E.»,
- Υλοποιείται η απόκτηση της πλειοψηφίας των μετοχών των εταιρειών «ΑΠΟΛΛΩΝ Α.Ε.», «ΒΑΣΙΣ Α.Ε.», «ΖΕΥΣ ΣΥΜΒΟΥΛΩΝ Α.Ε.», «ΕΜΠΕΙΡΟΓΝΩΜΩΝ Α.Ε.», «ΑΛΦΑ ΛΟΓΙΚΗ Α.Ε.» και «LOGON Α.Ε.»,
- Η «LOGICDIS A.E.» σηματοδοτεί το νέο της ξεκίνημα με την ανάληψη, μετά από διαγωνισμό, του Πληροφοριακού Συστήματος «Enterprise Resource Planning (ERP)» (Συστήματα Διαχείρισης Επιχειρησιακών Πόρων) της Οργανωτικής Επιτροπής των Ολυμπιακών Αγώνων «ΑΘΗΝΑ 2004».

• **Χρονική Περίοδος: 2001-2003**

- Το 2001 εγκρίνεται η μετάταξη της διαπραγμάτευσης των μετοχών της Εταιρείας από την Παράλληλη στην Κύρια Αγορά του Χ.Α.,
- Το 2001 εγκρίνεται η Αύξηση Μετοχικού Κεφαλαίου και η έκδοση Μετατρέψιμου Ομολογιακού Δανείου (ΜΟΔ), με κατάργηση του δικαιώματος προτίμησης των παλαιών μετόχων υπέρ της τράπεζας «EFG EUROBANK ERGASIAS A.E.», η οποία αποτελεί σήμερα σημαντικό στρατηγικό συνεργάτη της SingularLogic,

- Συνάπτεται σημαντική στρατηγική συμφωνία με την εταιρεία «SAP HELLAS A.E.» για τη μεταπώληση και υποστήριξη των προϊόντων της στην ελληνική αγορά,
- Επικεντρώνεται στο βασικό πυρήνα των δραστηριοτήτων της και προβαίνει στην πώληση της συμμετοχής της στη θυγατρική της εταιρεία διακίνησης βιβλίων «ΑΠΟΛΛΩΝ A.E.», κίνηση που απόφερε κέρδη ύψους € 3,6 εκ. περίπου μέσα στο 2003,
- Διεκδικεί σημαντικό μερίδιο αγοράς στο Δημόσιο Τομέα και αποφασίζει την αγορά ψηφιακού πακέτου μετοχών της εταιρείας «INFORMATION DYNAMICS A.E.» η οποία συγχωνεύεται με τη «LOGICDIS A.E.», δια απορροφήσεως από την τελευταία, στα τέλη του 2003,
- Θωρακίζει την ανταγωνιστική της θέση στις αγορές του Ιδιωτικού και του Δημόσιου Τομέα διευρύνοντας το πελατολόγιο της («VODAFONE A.E.», «COSMOTE A.E.», «TELESTET», «FORTHNET A.E.», «ΚΕΝΤΡΙΚΟ ΑΠΟΘΕΤΗΡΙΟ ΑΞΙΩΝ A.E.», «ΤΑΧΥΔΡΟΜΙΚΟ ΤΑΜΙΕΥΤΗΡΙΟ», «ΕΛΛΗΝΙΚΑ ΤΑΧΥΔΡΟΜΕΙΑ», κ.λπ.) και το προϊόντικό χαρτοφυλάκιο της με σημαντικές αντιπροσωπείες από οίκους πληροφορικής του εξωτερικού («SIEBEL SYSTEMS», «BEA SYSTEMS», «COMPUTER ASSOCIATES»).

#### • Χρονική Περίοδος: 2004 - 2005

- Το 2004 η «LogicDIS A.E.» αναλαμβάνει και ολοκληρώνει στρατηγικά έργα τόσο στο Δημόσιο Τομέα («ΥΠΕΧΩΔΕ», «Ελληνική Αστυνομία», «ΕΛΓΑ», «Επιμελητήριο Κυκλάδων») όσο και στον Ιδιωτικό με σημαντικές ελληνικές εταιρείες («ΟΠΑΠ A.E.», «Γερμανός A.E.», «Εγνατία Τράπεζα A.E.», «EFG Eurobank ERGASIAS A.E.», «Cosmote A.E.», «Chipita A.E.», κ.λπ.),
- Το Β' Εξάμηνο του 2004 η «LogicDIS A.E.» παρουσιάζει την ολοκληρωμένη σουίτα εφαρμογών Windows για τα λογιστικά γραφεία Professional και την εφαρμογή «επιχειρηματικής ευφυΐας» Business Strategy ολοκληρώνοντας με αυτόν τον τρόπο τη γκάμα Windows εφαρμογών της «LOGICDIS A.E.» για τις μεσαίες, μικρομεσαίες επιχειρήσεις και τους λογιστές,
- Μέσα στα έτη 2004-2005, υλοποιώντας πάντα το πρόγραμμα αναδιοργάνωσης της με σκοπό την επικέντρωση στο βασικό πυρήνα δραστηριοτήτων της, προβαίνει στα κάτωθι:
  - Πωλεί τις συμμετοχές της στις θυγατρικές εταιρείες «ΒΑΣΙΣ A.E.», «ΑΛΦΑ ΛΟΓΙΚΗ A.E.», «ΖΕΥΣ ΣΥΜΒΟΥΛΩΝ A.E.», «LOGON A.E.», «OPTIMUM A.E.» και «ZACHS A.E.»,
  - Αυξάνει τις συμμετοχές της στις θυγατρικές εταιρείες «AIPS CONSULTING ΜΟΝΟΠΡΟΣΩΠΗ Ε.Π.Ε.», «ΕΜΠΕΙΡΟΓΝΩΜΩΝ A.E.», «INFORESVE A.E.», «LOGICIN A.E.» σε 100% τις οποίες και συγχωνεύει δια της απορροφήσεως τους,

- Αποφασίζει τη λύση και εκκαθάριση των θυγατρικών της εταιρειών «BUSINESS LOGIC A.E.», «HELPDESK A.E.», «AUTOMATION DYNAMICS A.E.», «BUSINESS DYNAMICS A.E.», «ΤΑΣΕΙΣ ΣΥΜΒΟΥΛΕΥΤΙΚΗ A.E.» και «MODULAR A.E.»,
- Ολοκληρώνει τη διαδικασία συγχώνευσής της με απορρόφηση, κατά 100%, των θυγατρικών της εταιρειών «KNOWLEDGE A.E.» και «LOGICDIS GLOBAL SERVICES A.E.».

Συνεπεία των ανωτέρω και με την ολοκλήρωση των ενεργειών αυτών η «LOGICDIS A.E.» έχει συμμετοχή μόνο στην εταιρεία PCS με ποσοστό 50,50%.

- Το Φεβρουάριο του 2005 προχωρεί σε έκδοση νέου Μετατρέψιμου Ομολογιακού Δανείου 5ετούς διάρκειας ύψους € 13 εκ. το οποίο αναχρηματοδοτεί το Μετατρέψιμο Ομολογιακό Δάνειο που εκδόθηκε το 2001,
- Το Μάιο του 2005 ολοκληρώνεται με επιτυχία η Αύξηση Μετοχικού Κεφαλαίου της Εταιρείας ύψους € 11,3 εκ. μέσω της οποίας αυξάνεται η συμμετοχή της εταιρείας «EFG EUROBANK ERGASIAS A.E.» στο μετοχικό κεφάλαιο της «LOGICDIS A.E.» (29,09%), ενισχύοντας την ενεργή συμμετοχή της στη Διοίκηση της Εταιρείας,
- Τον Οκτώβριο του 2005 ανατίθεται στην Εταιρεία, ως μέλος της ένωσης των εταιρειών «LOGICDIS A.E.» - «PROFILE A.E.» - «TIETO ENATOR GMBH», το έργο του ΟΣΕ για την υλοποίηση Ολοκληρωμένου Πληροφοριακού Συστήματος Διαχείρισης Επιβατικών Μεταφορών, η αξία του οποίου το καθιστά ένα από τα μεγαλύτερα έργα Πληροφορικής που έχουν κατακυρωθεί και συμβασιοποιηθεί εντός του 2005, στα πλαίσια του Γ' Κ.Π.Σ και συγκεκριμένα του Μέτρου 1.1 του Ε.Π ΣΑΑΣ (Σιδηρόδρομοι, Αεροδρόμια - Αστικές Συγκοινωνίες).

### Χρήση 2006

- Τον Ιανουάριο του 2006 η εταιρεία «GREEK INFORMATION TECHNOLOGY HOLDINGS A.E.» με το διακριτικό τίτλο «GIT HOLDINGS», εισέρχεται στο μετοχικό κεφάλαιο της Εταιρείας αγοράζοντας, από τη «EFG EUROBANK ERGASIAS A.E.» το 28,40% του μετοχικού κεφαλαίου που κατείχε στη «LOGICDIS A.E.». Η «GIT HOLDINGS» μέσα από τη μεγάλη κεφαλαιακή επάρκεια, εμπειρία και τεχνογνωσία που διαθέτει έχει σκοπό να αναδείξει τις δυνατότητες και την αξία της Εταιρείας,
- Τον Ιούνιο του 2006 αποφασίζεται η υλοποίηση του επιχειρηματικού σχεδίου συνένωσης των δραστηριοτήτων της «LOGICDIS A.E.» με εξαγορά των εταιρειών «SingularLogic Software A.E.» και «SingularLogic Integrator A.E.»,
- Με την από 09.08.2006 απόφαση της Έκτακτης Γενικής Συνέλευσης της Εταιρείας η επωνυμία της τροποποιήθηκε σε «ΣΙΝΓΚΙΟΥΛΑΡ ΛΟΤΖΙΚ ΑΝΩΝΥΜΗ ΕΤΑΙΡΙΑ ΠΛΗΡΟΦΟΡΙΑΚΩΝ ΣΥΣΤΗΜΑΤΩΝ

& ΕΦΑΡΜΟΓΩΝ» με το διακριτικό τίτλο «SINGULARLOGIC A.E.» και εγκρίθηκε από το Υπουργείο Ανάπτυξης με την υπ' αριθμ. Κ2-12307/05.09.2006 ανακοίνωση καταχώρησης στο Μ.Α.Ε.,

- Το Σεπτέμβριο του 2006, σε συνέχεια της από 09.08.2006 απόφασης της Έκτακτης Γενικής Συνέλευσης των μετόχων της Εταιρείας με την οποία προεγκρίθηκε (σύμφωνα με τα όσα ορίζουν τα άρθρα 9 και 10 του Κ.Ν. 2190/1920) η εξαγορά των εταιρειών «SingularLogic Software A.E.» και «SingularLogic Integrator A.E.» με τίμημα € 18.950 χιλ. για την πρώτη και € 8.050 χιλ. για τη δεύτερη, η Διοίκηση της Εταιρείας προχωρεί στην εξαγορά του συνόλου των μετοχών των ως άνω εταιρειών με πίστωση του τιμήματος, συνολικού ύψους € 27.000 χιλ. Η εν λόγω εξαγορά εγκρίθηκε από το Υπουργείο Ανάπτυξης με την υπ' αριθμ. Κ2-12001/05.09.2006 ανακοίνωση καταχώρησης στο Μ.Α.Ε. Σύμφωνα με το άρθρο 9 του Κ.Ν. 2190/1920 διενεργήθηκε Έκθεση Αποτίμησης για να εκτιμηθεί η αξία του συνόλου των μετοχών των εταιρειών «SingularLogic Software A.E.» και «SingularLogic Integrator A.E.». Βάσει της Έκθεσης της επιτροπής του άρθρου 9 η αξία των εν λόγω εταιρειών ορίστηκε σε 27.083 χιλ.

Οι εταιρείες «SingularLogic Software A.E.» και «SingularLogic Integrator A.E.» αποτελούν πλέον, κατά 100%, θυγατρικές εταιρείες της SingularLogic και εντάσσονται στον Όμιλο, ισχυροποιώντας τη θέση του στον κλάδο της Πληροφορικής μέσα από την υλοποίηση της συνένωσης δυνάμεων δύο μεγάλων ιστορικών εταιρειών του χώρου, που αποτελεί και το βασικό προσανατολισμό της στρατηγικής της Εταιρείας για την ανάδειξή της σε σημαντικό παίκτη του ευρύτερου κλάδου της Πληροφορικής.

Στα πλαίσια της ενιαίας εταιρικής ταυτότητας του Ομίλου, τροποποιούνται οι επωνυμίες των ανωτέρω εταιρειών σε «SINGULARLOGIC SOFTWARE ΑΝΩΝΥΜΗ ΕΤΑΙΡΕΙΑ ΜΗΧΑΝΟΓΡΑΦΙΚΩΝ ΕΦΑΡΜΟΓΩΝ» με διακριτικό τίτλο «SINGULARLOGIC SOFTWARE A.E.» (υπ' αριθμ. ΕΜ 21580/03.10.2006 εγκριτική απόφαση της Νομαρχίας) και «SINGULARLOGIC INTEGRATOR ΑΝΩΝΥΜΗ ΕΤΑΙΡΕΙΑ ΟΛΟΚΛΗΡΩΣΗΣ ΠΛΗΡΟΦΟΡΙΑΚΩΝ ΣΥΣΤΗΜΑΤΩΝ» με διακριτικό τίτλο «SINGULARLOGIC INTEGRATOR A.E.» (υπ' αριθμ. ΕΜ 21579/02.10.2006 εγκριτική απόφαση της Νομαρχίας).

- Το Διοικητικό Συμβούλιο της Εταιρείας στην από 29.09.2006 συνεδρίασή του, αποφάσισε την έναρξη διαδικασιών Συγχώνευσης της «SingularLogic Software A.E.», με απορρόφησή της από τη SingularLogic, με ημερομηνία Ισολογισμού Μετασχηματισμού την 30.09.2006. Η εξειδίκευση των όρων της Συγχώνευσης, η οποία γίνεται στα πλαίσια της βασικής στρατηγικής δέσμευσής της για την ισχυροποίηση της θέσης της στον κλάδο της Πληροφορικής μέσα από την υλοποίηση της συνένωσης δύο μεγάλων εταιρειών του κλάδου, περιέχεται στο από 23.10.2006 Σχέδιο Σύμβασης Συγχώνευσης που συντάχθηκε και το οποίο περιγράφεται αναλυτικά στην Ενότητα 3.6.8 «Συμβάσεις Συγχώνευσης».



- Το Δεκέμβριο του 2006 ανακοινώνεται στρατηγική συνεργασία της Εταιρείας με την εταιρεία «AVAYA» (πρώην «Lucent Technologies»), η οποία αφορά στην από κοινού ανάπτυξη νέων εξελιγμένων προϊόντων και υπηρεσιών, που έχουν ως στόχο την προσφορά ολοκληρωμένων λύσεων πληροφορικής και τηλεπικοινωνιών σε επιχειρήσεις. Η συγκεκριμένη ενέργεια της Εταιρείας εντάσσεται στα πλαίσια του επενδυτικού προγράμματος<sup>8</sup> της SingularLogic για είσοδο σε νέες αγορές και σε τομείς υψηλής τεχνολογίας και συγκεκριμένα στο χώρο των τηλεπικοινωνιών. Η συνεργασία μεταξύ των δύο εταιρειών καλύπτει τις αγορές της Ελλάδας και της Κύπρου και αφορά την επιχειρηματική μονάδα «Software» της SingularLogic που απευθύνεται σε μικρομεσαίες επιχειρήσεις.

Η «AVAYA» είναι εταιρεία παγκόσμιας εμβέλειας σε προϊόντα «IP τηλεφωνίας», σε λογισμικό και εργαλεία τηλεπικοινωνιών καθώς και σε ολοκληρωμένες επιχειρηματικές υπηρεσίες για επιχειρήσεις ανεξαρτήτως μεγέθους. Το πελατολόγιο της «AVAYA» περιλαμβάνει επιχειρήσεις που εκτείνονται παγκοσμίως και το 90% των οποίων εντάσσονται στον κατάλογο «FORTUNE 500».

Στο πλαίσιο της συνεργασίας, η «AVAYA» θα διαθέτει τα εξελιγμένα συστήματα τηλεφωνίας και η SingularLogic τις επιχειρηματικές λύσεις λογισμικού στις αγορές της Ελλάδας και της Κύπρου. Μερικά από τα νέα εξελιγμένα προϊόντα που θα αναπτυχθούν αφορούν σε λύσεις έξυπνης διαχείρισης τηλεφωνικού κέντρου από ηλεκτρονικό υπολογιστή, σε σύνδεση του CRM λογισμικού «Footsteps» της SingularLogic με το IP office της «AVAYA» για αναγνώριση καλούντος και παρουσίαση στην οθόνη των στοιχείων που αφορούν τον πελάτη (τζίρο, υπόλοιπο, παραγγελίες, παράπονα, αιτήματα), σύνδεση των Συστημάτων Διαχείρισης Επιχειρησιακών Πόρων (Enterprise Resource Planning (ERP) Systems). Σημειώνεται ότι η συνεργασία με την εταιρεία «AVAYA» βρίσκεται στο στάδιο της μελέτης και του σχεδιασμού της διασύνδεσης μεταξύ επιλεγμένων ιδιοπαραγόμενων προϊόντων της Εταιρείας, όπως Συστημάτων Διαχείρισης Επιχειρησιακών Πόρων (ERP) και Διαχείρισης Πελατειακών Σχέσεων (CRM), με επιλεγμένα προϊόντα «IP τηλεφωνίας» της «AVAYA» που απευθύνονται στις μικρομεσαίες επιχειρήσεις.

### 3.4 ΕΠΙΣΚΟΠΗΣΗ ΤΗΣ ΕΠΙΧΕΙΡΗΜΑΤΙΚΗΣ ΔΡΑΣΤΗΡΙΟΤΗΤΑΣ

Η Εταιρεία από την ίδρυσή της δραστηριοποιείται στον κλάδο της Πληροφορικής και συγκεκριμένα στο χώρο της παραγωγής, ανάπτυξης και υποστήριξης εφαρμογών λογισμικού (software) για μεσαία συστήματα υπολογιστών και γενικότερα παροχής υπηρεσιών μηχανοργάνωσης - μηχανογράφησης σε μεγάλες επιχειρήσεις και οργανισμούς.

Η SingularLogic δραστηριοποιείται στους ακόλουθους κλάδους:

- Έρευνας, σχεδίασης, ανάπτυξης, μεταποίησης, κατασκευής, εμπορίας και προώθησης συστημάτων πληροφορικής και προϊόντων υψηλής τεχνολογίας,

<sup>8</sup> Ανάλυση του επενδυτικού προγράμματος παρατίθεται στην Ενότητα 4.4 «Προορισμός Νέων Κεφαλαίων».

- Παραγωγής, ανάπτυξης και υποστήριξης εφαρμογών λογισμικού (software),
- Παροχής υπηρεσιών μηχανοργάνωσης-μηχανογράφησης σε μεγάλες επιχειρήσεις, οργανισμούς και στο Δημόσιο Τομέα,
- Εμπορίου προγραμμάτων λογισμικού (software) και συστημάτων μηχανογραφικού εξοπλισμού (hardware) και λογισμικό συστημάτων (systems software).

Επίσης, η SingularLogic δραστηριοποιείται στην παροχή υπηρεσιών μηχανοργάνωσης και μηχανογράφησης μέσω της θυγατρικής της εταιρείας PCS. Η PCS δραστηριοποιείται στην παροχή συμβουλευτικών υπηρεσιών σε θέματα μηχανοργάνωσης και μηχανογράφησης, καθώς και στην ανάπτυξη τεχνολογικά σύγχρονων πακέτων εφαρμογών για την αντιμετώπιση των γενικότερων αληθών και των ειδικότερων αναγκών των πελατών της. Οι κύριοι τομείς απασχόλησης της εν λόγω εταιρείας είναι ο χρηματοοικονομικός χώρος με εστίαση στον τομέα των αμοιβαίων κεφαλαίων και του Χρηματιστηρίου, καθώς και η μηχανογράφηση μεσαίων και μεγάλων επιχειρήσεων.

### 3.4.1 Παραγόμενα Προϊόντα

Η SingularLogic διαθέτει πλούσιο χαρτοφυλάκιο προϊόντων και ολοκληρωμένων λύσεων Πληροφορικής για επιχειρήσεις και οργανισμούς καλύπτοντας πρακτικά όλες τις κρίσιμες επιχειρησιακές δραστηριότητες, προσφέροντας παράλληλα εναλλακτικές δυνατότητες εκκίνησης στον κόσμο των πληροφοριακών συστημάτων με σταθερό τελικό προορισμό την ανάπτυξη των επιχειρήσεων κάθε μεγέθους ή δραστηριότητας.

Οι δραστηριότητες της SingularLogic χωρίζονται σε τρεις βασικές κατηγορίες:

- Σχεδίαση και Ανάπτυξη Λογισμικού για Επιχειρήσεις και Οργανισμούς,
- Εκπροσώπηση/ Υποστήριξη Λύσεων Διεθνών Οίκων Πληροφορικής,
- Παροχή Ολοκληρωμένων Λύσεων και Υψηλού Επιπέδου Συμβουλευτικών Υπηρεσιών.

Οι παραπάνω κατηγορίες και τα σχετικά προϊόντα ή υπηρεσίες κάθε κατηγορίας αναλύονται ως ακολούθως:

### 3.4.1.1 Σχεδίαση και Ανάπτυξη Λογισμικού για Επιχειρήσεις και Οργανισμούς

Η SingularLogic επενδύει συστηματικά στην κατάρτιση του ανθρώπινου δυναμικού, όπως και στη δημιουργία κατάλληλων τεχνολογικών υποδομών που της επιτρέπουν να δημιουργεί νέα αξιόπιστα και τεχνολογικά προηγμένα προϊόντα, κατάλληλα προσαρμοσμένα στις αυξανόμενες ανάγκες της σύγχρονης επιχείρησης. Αποτέλεσμα αυτής της συστηματικής προσπάθειας είναι η δημιουργία ενός ολοκληρωμένου χαρτοφυλακίου προϊόντων που καλύπτει ένα σημαντικό τμήμα των αναγκών των επιχειρήσεων και οργανισμών, κάθε μεγέθους και δραστηριότητας. Τα ιδιοπαράγόμενα προϊόντα της Εταιρείας περιγράφονται ακολούθως:

#### • Enterprise Resource Planning (ERP) Systems (Συστήματα Διαχείρισης Επιχειρησιακών Πόρων)

Η SingularLogic διαθέτει τα πρωτοποριακά πληροφοριακά συστήματα «LogicDIS ERP» τα οποία απευθύνονται σε όλες τις επιχειρήσεις, ανεξάρτητα από το μέγεθος και τον κλάδο δραστηριότητάς τους. Η SingularLogic, έχοντας περισσότερες από 1.400 εγκαταστάσεις σε όλη την Ελλάδα, προσφέρει πληροφοριακά συστήματα αξιοποίησης επιχειρησιακών πόρων, τα οποία προσαρμόζονται ανάλογα με το μέγεθος και τις δραστηριότητες της κάθε εταιρείας.

Τα πληροφοριακά συστήματα αξιοποίησης επιχειρησιακών πόρων «LogicDIS ERP» περιλαμβάνουν τα ακόλουθα συστήματα:

- Το «LogicDIS Solution ERP» για μεγάλες επιχειρήσεις με αυξημένες ανάγκες και απαιτήσεις,
- Τα μεσαίου μεγέθους ERP Systems «LogicDIS Prime ERP» και «LogicDIS Business ERP» για επιχειρήσεις μεσαίου μεγέθους,
- Τα εξειδικευμένα ERP συστήματα «LogicDIS Leasing ERP» για εταιρείες χρηματοδοτικής μίσθωσης (Leasing), «LogicDIS Car Lease ERP» για εταιρείες μακροχρόνιας μίσθωσης αυτοκινήτων και «LogicDIS Securities ERP» για χρηματιστηριακές εταιρείες, και,
- Το «LogicDIS Public Sector ERP» που απευθύνεται στον ευρύτερο Δημόσιο Τομέα.

#### • Human Capital Management (HCM) Systems (Συστήματα Διαχείρισης Ανθρώπινου Κεφαλαίου)

Η SingularLogic είναι η πρώτη ελληνική εταιρεία που διαθέτει ολοκληρωμένο σύστημα Διαχείρισης Ανθρώπινου Κεφαλαίου, το «LogicDIS HCM» και το οποίο αποτελεί ολοκληρωμένη λύση για τη Διαχείριση Ανθρώπινου Κεφαλαίου των επιχειρήσεων.

Το εν λόγω σύστημα, εκτός από την έκδοση μισθοδοσίας, παρακολουθεί και διαχειρίζεται βιογραφικά υποψηφίων, εκπαιδεύει τους υπαλλήλους των επιχειρήσεων, αξιολογεί το προσωπικό (ιεραρχική θέση και εξέλιξη), ενώ υποστηρίζει και συστήματα ωρομέτρησης. Με αυτόν τον τρόπο εξασφαλίζει τη συνέργια μεταξύ των ανθρώπων, καθιστώντας την εργασία τους παραγωγικότερη και οικονομικότερη, μεταφράζει τις πραγματικές ανάγκες της επιχείρησης σε απαιτήσεις για ανθρώπινους πόρους, συμβάλλει στον έγκαιρο προγραμματισμό της Διοίκησης και στη συνεχή παρακολούθηση και προστασία της μακροπρόθεσμης επένδυσης στη σχέση μεταξύ εργαζόμενου και επιχείρησης. Επιπρόσθετα, έχει τη δυνατότητα παρουσίασης δεδομένων και πληροφοριών που αφορούν τον εργαζόμενο στο ειδικά διαμορφωμένο «Employee Portal» συμβάλλοντας με αυτόν τον τρόπο στη δημιουργία «συλλογικής» γνώσης στην επιχείρηση.

#### • Τυποποιημένα Προϊόντα Λογισμικού

Τα τυποποιημένα προϊόντα λογισμικού που διαθέτει η SingularLogic παρουσιάζονται ακολούθως:

### 1. ΕΦΑΡΜΟΓΕΣ DOS

Αναφορικά με το χώρο των τυποποιημένων εφαρμογών λογισμικού για μικρομεσαίες και μεσαίες επιχειρήσεις, η SingularLogic διαθέτει μία ολοκληρωμένη γκάμα από εφαρμογές σε DOS περιβάλλον που καλύπτουν τις βασικές ανάγκες μηχανογράφησης των επιχειρήσεων και των λογιστών. Οι εφαρμογές λογισμικού που διαθέτει η Εταιρεία είναι οι εξής:

- DEFECTO: Εφαρμογές εμπορικής διαχείρισης και γενικής/αναλυτικής λογιστικής που καλύπτουν τις ανάγκες μηχανογράφησης των μικρομεσαίων και μεσάίων επιχειρήσεων.
- OPIZONTEΣ NG: Εφαρμογές εμπορικής διαχείρισης και γενικής λογιστικής που καλύπτουν τις ανάγκες μηχανογράφησης των μικρών και μικρομεσαίων επιχειρήσεων.
- PROFESSIONAL: Φορολογιστικές εφαρμογές ειδικά σχεδιασμένες για τις ανάγκες των λογιστικών γραφείων.
- PERSONNEL NG: Εφαρμογές τυποποιημένης μισθοδοσίας για τον Ιδιωτικό και το Δημόσιο Τομέα.

### 2. ΕΦΑΡΜΟΓΕΣ WINDOWS

Η SingularLogic διαθέτει εφαρμογές σε περιβάλλον Windows για μεσαίες και μικρομεσαίες επιχειρήσεις, λογιστικά γραφεία και επαγγελματίες λογιστές. Όλες οι εφαρμογές χαρακτηρίζονται από πληρότητα λειτουργιών, ταχύτητα στην εγκατάσταση και χρηστική ευκολία. Οι εφαρμογές σε περιβάλλον Windows που διαθέτει η Εταιρεία είναι οι εξής:

- OPIZONTEΣ: Εμπορική εφαρμογή Windows, η οποία απευθύνεται σε μικρομεσαίες επιχειρήσεις.
- PROFESSIONAL: Εφαρμογή Windows, η οποία απευθύνεται σε λογιστικά γραφεία και επαγγελματίες λογιστές.
- BUSINESS STRATEGY: Εφαρμογή Windows επιχειρηματικής ευφυΐας (Business Intelligence) για μεσαίες και μεγάλες επιχειρήσεις.

#### 3.4.1.2 Εκπροσώπηση Διεθνών Οίκων Πληροφορικής

Η SingularLogic αντιπροσωπεύει, υποστηρίζει και εγκαθιστά στην Ελλάδα προϊόντα λογισμικού (software) διεθνώς αναγνωρισμένων εταιρειών, με στόχο την προσφορά ολοκληρωμένων λύσεων προς τους πελάτες της.

##### • Customer Relationship Management (CRM) (Συστήματα Διαχείρισης Πελατειακών Σχέσεων)

Η Εταιρεία εκπροσωπεί στην Ελλάδα την εταιρεία «SIEBEL SYSTEMS» (εφεξής «SIEBEL»), η οποία εντός του 2006 εξαγοράστηκε από την εταιρεία «ORACLE CORPORATION». Η SingularLogic εγκαθιστά και υποστηρίζει λύσεις βασισμένες στα προϊόντα λογισμικού της «SIEBEL», η οποία αποτελεί παγκόσμιο προμηθευτή λύσεων λογισμικού Διαχείρισης Σχέσεων με τον πελάτη (CRM Solutions). Το Πελατοκεντρικό Πληροφοριακό Σύστημα (CRM) που παρέχει ολοκληρωμένη σειρά WEB εφαρμογών (zero install) διαχείρισης της σχέσης με τον πελάτη μέσα απ' όλα τα διαθέσιμα κανάλια επαφής.

##### • E-Business & Application Integration (Συστήματα Ηλεκτρονικού Επιχειρείν & Ενοποίησης Επιχειρηματικών Εφαρμογών)

Η SingularLogic εκπροσωπεί στην Ελλάδα την αμερικάνικη εταιρεία «BEA SYSTEMS». Η «BEA SYSTEMS» είναι ηγετική δύναμη παγκοσμίως στο χώρο της υποδομής εφαρμογών. Η «BEA SYSTEMS» προσφέρει προϊόντα και υπηρεσίες που επιτρέπουν στις επιχειρήσεις να επιτυγχάνουν ταχύτερη υλοποίηση και απόσβεση για τις επιχειρησιακές εφαρμογές τους με τη χρήση του Διαδικτύου και Service-Oriented Αρχιτεκτονικής (SOA).

##### • Business Performance Management (Συστήματα Διαχείρισης Επιχειρηματικής Απόδοσης)

Η SingularLogic υλοποιεί ολοκληρωμένες λύσεις της εταιρείας «HYPERION» στην Ελλάδα, την Κύπρο και τα Βαλκάνια και συγκεκριμένα λύσεις «HYPERION BUSINESS PERFORMANCE MANAGEMENT»

που αναγνωρίζονται διεθνώς ως η πλέον σύγχρονη προσέγγιση στο χώρο της Διαχείρισης Επιχειρηματικής Απόδοσης. Ενδεικτικά, περισσότερες από 7.000 μεγάλες επιχειρήσεις παγκοσμίως χρησιμοποιούν τις λύσεις «HYPERION BUSINESS PERFORMANCE MANAGEMENT» για την κάλυψη κρίσιμων διαδικασιών τους όπως: Reporting (Αναφορών), Ανάλυσης, Business Modeling (Μοντελοποίησης), Performance Scorecard (Καρτών Επιχειρηματικής Απόδοσης), Operational - Financial Budgeting & Planning (Επιχειρησιακού - Οικονομικού Προϋπολογισμού και Σχεδιασμού) και Financial Management - Consolidation & Control (Χρηματοοικονομικής Διαχείρισης - Ενοποίησης & Ελέγχου).

#### • Enterprise Resource Planning (ERP) Systems (Συστήματα Διαχείρισης Επιχειρησιακών Πόρων)

Η SingularLogic έχει εξουσιοδοτηθεί για την πώληση και την υποστήριξη της πλήρους σειράς των προϊόντων της αμερικάνικης εταιρείας «SYSTEMS SOFTWARE ASSOCIATES - SSA» στην Ελλάδα και την Κύπρο. Το προϊόν λογισμικού «BPCS (Business Planning and Control System)» είναι το πιο διαδεδομένο σύστημα στην πλατφόρμα AS/400, με πάνω από 10.000 εγκαταστάσεις στον κόσμο.

Επίσης, η SingularLogic είναι πιστοποιημένος συνεργάτης (Business & Services Partner) της καταξιωμένης πλατφόρμας λύσεων και εφαρμογών της εταιρείας «SAP HELLAS A.E.» Η εταιρεία «SAP AG» είναι διεθνώς ο μεγαλύτερος κατασκευαστής Συστημάτων Διαχείρισης Επιχειρησιακών Πόρων (ERP) με περισσότερες από 30.000 μεγάλες επιχειρήσεις πελάτες παγκοσμίως.

#### • Λοιπά Συστήματα/ Συνεργασίες

Εκτός από τις ανωτέρω αντιπροσωπείες, η SingularLogic έχει εξασφαλίσει τη συνεργασία σημαντικών οίκων Πληροφορικής σε εξειδικευμένους χώρους, όπως ενδεικτικά με τις εταιρείες:

1. TRILLIUM SOFTWARE: Παγκόσμιος προμηθευτής συστημάτων «καθαρισμού» και ομογενοποίησης στοιχείων σε διάφορα επιχειρησιακά υποσυστήματα, όπως CRM, Data Warehouse, BI, ERP και SCM.
2. PRINTRAK INTERNATIONAL (a MOTOROLA COMPANY): Παγκόσμιος προμηθευτής αυτόματης αναγνώρισης αποτυπωμάτων (AFIS) και γενικότερα εξειδικευμένων λύσεων για τα Σώματα Ασφαλείας.
3. COMPUTER ASSOCIATES: Μία από τις μεγαλύτερες εταιρείες λογισμικού διαχείρισης στον κόσμο, προσφέρει λογισμικό και υπηρεσίες για τη διαχείριση των λειτουργιών, της ασφάλειας, της αποθήκευσης, του κύκλου ζωής και για τη διαχείριση της εξυπηρέτησης των χρηστών, ώστε να βελτιστοποιήσει την απόδοση, την αξιοπιστία και την αποτελεσματικότητα των τμημάτων μηχανογράφησης των επιχειρήσεων.
4. TREMA EUROPE AG: Ευρωπαίος κατασκευαστής λύσεων Διαχείρισης Διαθεσίμων και Treasury.
5. CHASE COOPER: Βρετανική εταιρεία συμβούλων με εξειδίκευση στην παροχή υπηρεσιών Διαχείρισης Λειτουργικού Ρίσκου (Operational Risk Management) στην τραπεζική αγορά.

### 3.4.1.3 Παροχή Ολοκληρωμένων Λύσεων και Υψηλού Επιπέδου Συμβουλευτικών Υπηρεσιών

Η SingularLogic έχει τη δυνατότητα σύνθεσης ολοκληρωμένων λύσεων που βασίζονται τόσο σε λογισμικό ιδίας κατασκευής όσο και σε αντιπροσωπευόμενα προϊόντα λογισμικού. Σε συνδυασμό με τις υπηρεσίες υψηλής προστιθέμενης αξίας, «LogicDIS Value-Added Services» και τη χρήση ειδικών πλατφόρμων ολοκλήρωσης, η SingularLogic μπορεί να προσφέρει ενιαίες και ομοιογενείς λύσεις προσαρμοσμένες στις ανάγκες του πελάτη.

#### • SingularLogic Value-Added Services (Υπηρεσίες Προστιθέμενης Αξίας)

Οι υπηρεσίες «SingularLogic Value-Added Services» που προσφέρει η SingularLogic στους πελάτες της περιλαμβάνουν:

1. Μελέτη των αναγκών και της οργανωτικής δομής και ανάλυση των απαιτήσεων πληροφόρησης της επιχείρησης,
2. Ανάλυση και σχεδιασμός των πληροφοριακών συστημάτων,
3. Μελέτη και υλοποίηση της αναπροσαρμογής των διαδικασιών και της οργάνωσης της επιχείρησης για τη βέλτιστη εκμετάλλευση του πληροφοριακού συστήματος,
4. Οργάνωση και παρακολούθηση της εγκατάστασης και προσαρμογής του πληροφοριακού συστήματος στην επιχείρηση,
5. Αρχική εγκατάσταση του λογισμικού του συστήματος και πλήρης παραμετροποίηση,
6. Τηλεφωνική υποστήριξη ή τηλευποστήριξη μέσω modem,
7. Αποκατάσταση και ανάκτηση δεδομένων (Disaster Recovery Services),
8. μετάπτωση των στοιχείων που τηρούνται μέχρι τώρα από την επιχείρηση σε προηγούμενο σύστημα,
9. Δοκιμαστική χρήση και ποιοτικός έλεγχος του νέου συστήματος σε όλα τα στάδια της εγκατάστασης και παραμετροποίησης, μέχρι την είσοδό του στην παραγωγική διαδικασία,
10. Παρακολούθηση του συστήματος μετά από την είσοδό του στην παραγωγή,
11. Εγκατάσταση νέων εκδόσεων και τεχνική υποστήριξη του συστήματος σε όλη τη διάρκεια του κύκλου χρήσης του προϊόντος, και
12. Εκπαίδευση των τελικών χρηστών στη λειτουργία του συστήματος.

Σημειώνεται ότι για τις προαναφερθείσες εφαρμογές, η SingularLogic διοργανώνει σεμινάρια στις εγκαταστάσεις της αναφορικά με τη χρήση και τη λειτουργία των εφαρμογών αυτών στις επιχειρήσεις.

- **Υλικός Εξοπλισμός (Hardware)**

Η SingularLogic παρέχει τον Υλικό Εξοπλισμό (Hardware) στον οποίο γίνεται η εγκατάσταση των λειτουργικών συστημάτων και προγραμμάτων, κυρίως μέσω προϊόντων της εταιρείας «IBM», της οποίας είναι Εξουσιοδοτημένος Επιχειρηματικός Συνεργάτης («Authorised Business Partner») από το 1990.

### 3.4.1.4 Προϊόντα και Λύσεις του Ομίλου

#### 3.4.1.4.1 Χαρτοφυλάκιο προϊόντων και λύσεων της θυγατρικής εταιρείας PCS<sup>9</sup>

- **PCS Αμοιβαία Κεφάλαια (PCS Mutual Funds Suite)**

Το «PCS Mutual Funds Suite» αποτελεί ένα τεχνολογικά σύγχρονο ολοκληρωμένο πληροφοριακό σύστημα που καλύπτει πλήρως όλες τις διαδικασίες και λειτουργίες που απαιτεί η αγορά των Αμοιβαίων Κεφαλαίων. Συγκεκριμένα, καλύπτει όλες τις διαδικασίες «back office» (λογιστική, διαχείριση και αποτίμηση χαρτοφυλακίων, διαχείριση μεριδίουχων, εξέταση λογιστικών βιβλίων), τις διαδικασίες «middle office» (υποστήριξη πελατών, επιτήρηση) και τις διαδικασίες «front office» (συναλλαγές, διάθεση Αμοιβαίων Κεφαλαίων από τα καταστήματα και το διαδίκτυο) μιας Α.Ε.Δ.Α.Κ. Το «PCS Mutual Funds Suite» απαριθμεί σήμερα 18 εγκαταστάσεις στην Ελλάδα προσφέροντας υπηρεσίες σε πάνω από 180 Αμοιβαία Κεφάλαια με κεφάλαια υπό διαχείριση που ξεπερνούν τα € 20 δις.

- **PCS Θεματοφυλακή (PCS Custody)**

Το «PCS Custody» αποτελεί μία σύγχρονη ελληνική λύση, στηριζόμενη σε τεχνολογίες ORACLE 10g (Developer Suite 10g Forms & Reports) καλύπτοντας πλήρως τις υπηρεσίες Θεματοφυλακής μιας τράπεζας. Καλύπτει την πλήρη γκάμα εισερχομένων και εξερχόμενων μηνυμάτων SWIFT, ενώ μεγάλη βαρύτητα έχει δοθεί στην αυτοματοποίηση διαδικασιών (straight through processing) μέσω των οποίων επιτυγχάνεται σημαντικότερη αύξηση της παραγωγικότητας και μείωσης του διαχειριστικού κόστους, καθώς και στην υιοθέτηση υψηλών επιπέδων ασφάλειας και καταγραφής (auditing). Η λύση αυτή της PCS έχει σχεδιαστεί ώστε να καλύπτει τη διεθνή αγορά αριθμώντας σήμερα σημαντικής σπουδαιότητας εγκαταστάσεις στην Ελλάδα.

- **PCS Τραπεζικές Εργασίες (PCS e-Banking Suite)**

Τα τελευταία χρόνια η PCS έχει επενδύσει σημαντικά κεφάλαια για την απόκτηση τεχνογνωσίας σε τεχνολογίες Διαδικτύου και λύσεις e-Business. Στα πλαίσια αυτά, η PCS έχει δημιουργήσει μια πλήρη, πολυκάναλη σουίτα τραπεζικών εργασιών, την «PCS e-Banking Suite», τόσο για τον τελικό χρήστη (B2C) του Διαδικτύου, όσο και για το δίκτυο ή/και τα εναλλακτικά σημεία προώθησης επενδυτικών προϊόντων της εκάστοτε τράπεζας (B2B). Η πλατφόρμα αυτή καλύπτει τρεις βασικούς τομείς:

<sup>9</sup> Αναλυτική παρουσίαση της θυγατρικής εταιρείας PCS παρατίθεται στην Ενότητα 3.9.1 «Θυγατρικές Εταιρείες».



- α) το «PCS e-Banking Module» που διαχειρίζεται τις καθαρά τραπεζικές εργασίες,
- β) το «PCS e-Mutual Funds» για τη διαχείριση των επενδύσεων σε Αμοιβαία Κεφάλαια, και,
- γ) το «PCS e-StockTrading» για τις συναλλαγές μετοχών και παραγώγων στο Χ.Α.

Οι λύσεις και τα προϊόντα που εντάσσονται σε αυτές τις κατηγορίες, δηλαδή των Enterprise-Wide multi-channel εφαρμογών (Διαδίκτυο κ.λπ.) αναπτύσσονται αποκλειστικά στην πλατφόρμα Java 2 Standard Edition (J2SE) και Java 2 Enterprise Edition (J2EE).

- **PCS Διαχείριση Ενεργητικού (PCS Fund Manager)**

Το σύστημα «PCS Fund Manager» αποτελεί τη σύγχρονη πρόταση της PCS για τη μηχανογραφική υποστήριξη των Διαχειριστών Ενεργητικών όπως αμοιβαία κεφάλαια, χαρτοφυλάκια οργανισμών και ιδιωτών, και άλλα υπό διαχείριση ενεργητικά. Ιδιαίτερη έμφαση έχει δοθεί στην ευκολία καταχώρησης των κινήσεων του διαχειριστή μέσα από ένα λειτουργικό και φιλικό περιβάλλον αλλά και στη δυνατότητα πληροφόρησης μέσα στην πληροφορία που το σύστημα παράγει και τηρεί κατά τη διαχείριση των χαρτοφυλακίων. Το σύστημα αυτό έχει αναπτυχθεί με τα τελευταία εργαλεία ανάπτυξης του ORACLE περιβάλλοντος επιτρέποντας τη πρόσβαση των χρηστών και τη χρήση της εφαρμογής, μέσω του Διαδικτύου. Παρόλο που είναι σχετικά νέα εφαρμογή, την εν λόγω λύση έχουν επιλέξει σημαντικοί χρηματοπιστωτικοί οργανισμοί όπως οι εταιρείες «EFG A.E.Δ.Α.Κ.», «ALLIANZ ΕΛΛΗΝΙΚΗ Α.Ε.Δ.Α.Κ.», «HSBC A.E.Δ.Α.Κ.» και «ING A.E.Δ.Α.Κ.».

- **PCS Διαχείριση Χαρτοφυλακίου (PCS Asset Management)**

Το σύστημα «PCS Asset Management» έχει ως βασικό σκοπό την κάλυψη των αναγκών των τμημάτων ιδιωτικής τραπεζικής ή/και διαχείρισης χαρτοφυλακίων ιδιωτών πελατών. Ιδιαίτερη έμφαση έχει δοθεί στην ευκολία καταχώρησης, αναζήτησης, παρακολούθησης και σύγκρισης των πληροφοριών που το σύστημα παράγει και τηρεί κατά τη διαχείριση των χαρτοφυλακίων μέσα από ένα λειτουργικό και φιλικό γραφικό περιβάλλον. Το εν λόγω σύστημα επιτρέπει τον παραμετρικό ορισμό πολλαπλών τύπων χαρτοφυλακίων ανά πελάτη, την καθημερινή αποτίμηση και σύγκριση αυτών με πρότυπα χαρτοφυλάκια, τη δημιουργία επενδυτικών σεναρίων, τον καθορισμό διαφόρων προμηθειικών πολιτικών και την έκδοση ποικίλων αναλύσεων για την ενημέρωση του πελάτη. Έμφαση έχει δοθεί στα επίπεδα πρόσβασης των χρηστών, στην καταγραφή όλων των αλλαγών για ιστορικούς λόγους (auditing) και στη δυνατότητα εύκολης πρόσβασης μέσω Διαδικτύου.

- **PCS Μετοχολόγιο - Αναδοχές**

Το «PCS Μετοχολόγιο» είναι μία εφαρμογή, η οποία προσφέρει πλήρη μηχανογραφική παρακολούθηση των διαδικασιών που επιβάλλονται στις εταιρείες που είναι εισηγμένες στο Χ.Α. και στο Χρηματιστήριο Αξιών Κύπρου (ΧΑΚ) με ονομαστικές μετοχές, από το αντίστοιχο νομοθετικό πλαίσιο. Το συγκεκριμένο λογισμικό πρόγραμμα έχει αναπτυχθεί μετά την εμπειρία που απέκτησε το προσωπικό της PCS από την πλήρη μηχανογράφηση του τμήματος ονομαστικών τίτλων της εταιρείας

«ΑΠΟΘΕΤΗΡΙΟ ΤΙΤΛΩΝ Α.Ε.». Το μεγάλο πελατολόγιο της PCS στο τομέα αυτό, που σήμερα ξεπερνά τις 50 εγκαταστάσεις, αποδεικνύει με τον καλύτερο δυνατό τρόπο την ποιότητα του προσφερόμενου λογισμικού και των υπηρεσιών υποστήριξης που το συνοδεύουν. Ιδιαίτερη βαρύτητα δίδεται επίσης στην ορθή και ευέλικτη διαχείριση του μεγάλου όγκου δεδομένων που απαιτεί η διαχείριση του μετοχολογίου μεγάλων εισηγμένων οργανισμών (π.χ. Δημόσιοι Οργανισμοί, Τράπεζες) όπως οι εταιρείες «EFG EUROBANK ERGASIAS Α.Ε.», «ΤΡΑΠΕΖΑ ΚΥΠΡΟΥ Α.Ε.», «ΕΓΝΑΤΙΑ ΤΡΑΠΕΖΑ Α.Ε.», «ΤΡΑΠΕΖΑ ΤΗΣ ΕΛΛΑΔΟΣ Α.Ε.», «ΟΛΘ Α.Ε.», «ΕΥΑΘ Α.Ε.», «ΠΕΤΡΟΛΑ Α.Ε.», «PROBANK Α.Ε.», «ΕΛ.ΠΕ. Α.Ε.», κ.α.

#### • Αντιπροσωπείες Ξένων Οίκων

Εκτός των ιδιοπαραγόμενων προϊόντων, η PCS έχει συνάψει εμπορικές συμφωνίες για την αντιπροσώπευση λύσεων σε συγκεκριμένους κάθετους τομείς όπως με την εταιρεία «VASCO» για τη διάθεση Security Tokens, την εταιρεία «CSI BANKTRADE» για την παροχή λύσεων στο χώρο των τραπεζικών εισαγωγών/ εξαγωγών και την εταιρεία «INFOSYS» για τη διάθεση κεντρικού τραπεζικού συστήματος (Core Banking).

#### 3.4.1.4.2 Χαρτοφυλάκιο προϊόντων και λύσεων της θυγατρικής εταιρείας «SINGULARLOGIC SOFTWARE Α.Ε.»<sup>10</sup>

Η «SingularLogic Software Α.Ε.» δραστηριοποιείται στην ανάπτυξη και διάθεση προϊόντων επιχειρηματικού λογισμικού, όπως και στην παροχή υπηρεσιών συμβουλευτικής επιχειρήσεων (business consulting), διοίκησης έργων (project management), συμβουλευτικής εφαρμογών (application consulting), υλοποίησης και προσαρμογής εφαρμογών, εκπαίδευσης και συντήρησης.

Η «SingularLogic Software Α.Ε.» απευθύνεται κυρίως στην αγορά των μικρομεσαίων και μεσαίων επιχειρήσεων με προϊόντα λογισμικού που καλύπτουν κάθε απαίτηση, όπως συστήματα διαχείρισης επιχειρησιακών πόρων (ERP), εμπορικές & οικονομικές εφαρμογές, συστήματα διαχείρισης ανθρώπινου δυναμικού & μισθοδοσίας. Επίσης, απευθύνεται στη λιανική αγορά με συστήματα διαχείρισης λιανικής και συστήματα υποστήριξης «back office», στον κλάδο της φιλοξενίας και των πετρελαιοειδών.

#### A. Σχεδίαση και Ανάπτυξη Λογισμικού για Επιχειρήσεις

Η «SingularLogic Software Α.Ε.» επενδύει συστηματικά στην κατάρτιση του ανθρώπινου δυναμικού, όπως και στη δημιουργία κατάλληλων τεχνολογικών υποδομών που της επιτρέπουν να δημιουργεί νέα αξιόπιστα και τεχνολογικά προηγμένα προϊόντα, κατάλληλα προσαρμοσμένα στις αυξανόμενες ανάγκες της σύγχρονης επιχείρησης. Αποτέλεσμα αυτής της συστηματικής προσπάθειας είναι ένα ολοκληρωμένο χαρτοφυλάκιο προϊόντων που καλύπτει ένα σημαντικό εύρος των αναγκών των επιχειρήσεων και οργανισμών κάθε μεγέθους και δραστηριότητας.

<sup>10</sup> Αναλυτική παρουσίαση της θυγατρικής εταιρείας «SingularLogic Software Α.Ε.» παρατίθεται στην Ενότητα 3.9.1 «Θυγατρικές Εταιρείες».

### • Enterprise Resource Planning (ERP) Systems (Συστήματα Διαχείρισης Επιχειρησιακών Πόρων)

Το «Singular Enterprise» αποτελεί ένα από τα πιο πετυχημένα Πληροφοριακά Συστήματα Διαχείρισης Επιχειρησιακών Πόρων της ελληνικής αγοράς για μεσαίες και μεγάλες επιχειρήσεις με πλούσια λειτουργικότητα και μία από τις μεγαλύτερες εγκατεστημένες βάσεις πελατών. Πρόσφατα ξεκίνησε με επιτυχία η διάθεση στην αγορά του νέου Συστήματος Διαχείρισης Επιχειρησιακών Πόρων «Singular Enterprise 4U» που απευθύνεται σε μικρομεσαίες και μεσαίες επιχειρήσεις.

### • Εμπορικές και Οικονομικές Εφαρμογές

Η «SingularLogic Software A.E.» διαθέτει μεγάλη εγκατεστημένη βάση πελατών στην Ελλάδα με περισσότερες από 35.000 επιχειρήσεις, διαθέτοντας ένα μεγάλο και ευρύ δίκτυο διανομής και υποστήριξης που αποτελείται από 65 εξουσιοδοτημένα κέντρα υποστήριξης (Singular Business Centers) και 250 εξουσιοδοτημένους αντιπροσώπους. Η «SingularLogic Software A.E.» διαθέτει ένα πλήρες χαρτοφυλάκιο προϊόντων που καλύπτουν όλες τις ανάγκες εμπορικής και οικονομικής διαχείρισης των μικρομεσαίων επιχειρήσεων. Τα εν λόγω προϊόντα παρουσιάζονται ως ακολούθως:

#### - Προϊόν «Singular Manager Next»

Αποτελεί μια σύγχρονη και ολοκληρωμένη λύση μηχανογράφησης, που απευθύνεται στις μικρές και αναπτυσσόμενες επιχειρήσεις, καλύπτοντας πλήρως τις δραστηριότητές τους, μέσα από ένα σύγχρονο περιβάλλον, φιλικό και εύχρηστο. Είναι σχεδιασμένο έτσι ώστε, αφενός να υποστηρίζει τις καθημερινές λειτουργίες της επιχείρησης, κατά τρόπο νόμιμο και λειτουργικό και αφετέρου να παρουσιάζει την πλήρη εικόνα της πορείας της επιχείρησης, με στόχο την αξιοποίηση της πληροφορίας στη λήψη αποφάσεων.

#### - Προϊόν «Singular Eurofasma Next»

Αποτελεί μία νέα τεχνολογικά πρωτοποριακή οικογένεια εφαρμογών εμπορικής και χρηματοοικονομικής διαχείρισης για μικρομεσαίες επιχειρήσεις. Είναι σύγχρονη και πλούσια σε λειτουργίες, που όμως παράλληλα διατηρεί την απλότητα και την ευχρηστία.

#### - Προϊόν «Singular Control»

Αποτελεί μια πρωτοποριακή οικογένεια εμπορολογιστικών εφαρμογών, οι οποίες μετατρέπουν τις συναλλαγές της επιχείρησης σε πηγή πληροφορόρησης. Παρακολουθεί με ενιαίο τρόπο και μέσα από διαφορετικά υποσυστήματα ολοκληρωτο το κύκλωμα της εμπορικής και οικονομικής διαχείρισης μιας επιχείρησης, παρέχοντας όλες τις δυνατότητες που είναι απαραίτητες για την πλήρη, ολοκληρωμένη και σύννομη μηχανογραφική λειτουργία.

#### - Προϊόν «Singular Λογιστικά»

Απευθύνεται σε όλο το εύρος των ελληνικών επιχειρήσεων καλύπτοντας με τις επιμέρους εφαρμογές της, μεμονωμένες ανάγκες λογιστικής και οικονομικής διαχείρισης.

- **Συστήματα Μισθοδοσίας**

Το προϊόν «Singular e-Manpower» αποτελεί ένα σύγχρονο πρόγραμμα μισθοδοσίας και εξέλιξης του ανθρώπινου δυναμικού, ιδανικό για τις μικρές και μεσαίες επιχειρήσεις του ιδιωτικού τομέα. Καλύπτει πλήρως τις μισθολογικές τους ανάγκες, ενώ καταγράφει τη μισθολογική εξέλιξη των υπαλλήλων της επιχείρησης, διατηρώντας όλα τα ιστορικά στοιχεία των εργαζομένων και ενσωματώνοντας τα νέα δεδομένα με απόλυτη πιστότητα και ακρίβεια.

- **Customer Relationship Management (CRM) (Συστήματα Διαχείρισης Πελατειακών Σχέσεων)**

Το προϊόν «Footsteps» διαχειρίζεται και ελέγχει τις υπάρχουσες και μελλοντικές επιχειρηματικές σχέσεις έχοντας στόχο την αύξηση των πωλήσεων και την κερδοφορία μέσω άριστης εξατομικευμένης επικοινωνίας και έλεγχου των εσωτερικών συστημάτων. Το εν λόγω προϊόν απεικονίζει τη δομή της επιχείρησης και εντάσσει με ακρίβεια τις εσωτερικές της διαδικασίες, δίνοντας έτσι την ευκαιρία στον εργαζόμενο να οργανωθεί καλύτερα, αλλιά και στη διοίκηση να αναδιατάξει και να ελέγξει περαιτέρω τα συστήματά της.

- **Εξειδικευμένα Συστήματα Φιλοξενίας**

Το προϊόν «Singular Hotel System» είναι μία σύγχρονη και προηγμένη λύση για την ολοκληρωμένη αυτοματοποίηση των ξενοδοχειακών μονάδων, όντας άριστα προσαρμοσμένο στις καθημερινές συνθήκες λειτουργίας τους.

- **Συστήματα Εντατικής Λιανικής**

Το προϊόν «Singular Retail System» αποτελεί μία ολοκληρωμένη και τεχνολογικά άρτια εφαρμογή λογισμικού με προηγμένες λειτουργίες, η οποία απευθύνεται στις εξειδικευμένες, διαχειριστικές και κρίσιμες λειτουργικές ανάγκες των αλυσίδων καταστημάτων πώλησης αγαθών και υπηρεσιών, ανεξαρτήτως μεγέθους και τομέα επιχειρηματικής δραστηριότητας.

- **Εφαρμογές για Λογιστικά Γραφεία**

Το προϊόν «Singular Accountant» αποτελεί μια σύγχρονη και ολοκληρωμένη λύση, που ενσωματώνει με τρόπο ενιαίο τις λειτουργίες που είναι απαραίτητες για την κάλυψη των αναγκών ενός σύγχρονου λογιστικού γραφείου. Το φιλικό περιβάλλον λειτουργίας, η πλήρης κάλυψη αναγκών, η αξιοπιστία και σταθερότητα όπως και η ενιαία διαχείριση στοιχείων και λειτουργιών εξασφαλίζει στο προϊόν την πρώτη θέση στην αγορά των εφαρμογών για λογιστικά γραφεία.

#### **3.4.1.4.3 Χαρτοφυλάκιο προϊόντων και λύσεων της θυγατρικής εταιρείας «SINGULARLOGIC INTEGRATOR A.E.» <sup>11</sup>**

Η «SingularLogic Integrator A.E.» σε συνεργασία με τα εξουσιοδοτημένα κέντρα υποστήριξης παρέχει υπηρεσίες υψηλής ποιότητας που απαντούν στις εκάστοτε ανάγκες του πελάτη. Οι κυριότερες υπηρεσίες υποστήριξης είναι υπηρεσίες εγκατάστασης (Start up), υπηρεσίες εκπαίδευσης, υπηρεσίες τηλεφωνικής και ηλεκτρονικής υποστήριξης, υπηρεσίες συντήρησης, υπηρεσίες ανάπτυξης ειδικών εφαρμογών σύμφωνα με τις εκάστοτε ανάγκες του πελάτη και υπηρεσίες για λογιστές.

Η «SingularLogic Integrator A.E.» παρέχει ένα ευρύ φάσμα υπηρεσιών για το δημόσιο τομέα. Οι υπηρεσίες περιλαμβάνουν:

##### **• Ολοκλήρωση Συστημάτων (System Integration)**

Η μελέτη, σχεδίαση και υλοποίηση ολοκληρωμένων λύσεων πληροφορικής αποτελεί τον πυρήνα των δραστηριοτήτων της «SingularLogic Integrator A.E.». Επιδιώκοντας την επιχειρησιακή ολοκλήρωση (business integration), επιτρέποντας την ενιαία διαχείριση όλων των επιχειρηματικών λειτουργιών του πελάτη, η επιχειρηματική μονάδα διαμορφώνει λύσεις που είναι προσαρμοσμένες στις πραγματικές ανάγκες του και αναδεικνύουν τις επιχειρηματικές προτεραιότητές του.

Οι ολοκληρωμένες λύσεις της «SingularLogic Integrator A.E.» αφορούν κυρίως σε οριζόντιες δράσεις μιας επιχείρησης ή οργανισμού, κάθετες λύσεις που αντιμετωπίζουν ιδιαίτερες λειτουργίες και απαιτήσεις διαφόρων τομέων της αγοράς και εξειδικευμένες λύσεις που αντιμετωπίζουν ειδικές ανάγκες και απαιτήσεις.

##### **• Διοίκηση Έργων (Project Management)**

Η «SingularLogic Integrator A.E.», με βάση διεθνώς αναγνωρισμένες μεθοδολογίες που αφορούν τη διοίκηση έργων καθώς επίσης και στηριζόμενη στη μακρόχρονη εμπειρία της σε υλοποίηση μεγάλων έργων πληροφορικής, ακολουθεί διάφορες μεθοδολογίες και διαδικασίες, όπως:

- Οργάνωσης και Διοίκησης Έργων (Project Management),
- Διαχείρισης και Αποτροπής Κινδύνων Έργων (Risk Management),
- Διαχείρισης Οργανωτικών και Μηχανογραφικών Αλλαγών Έργων (Change Management).

<sup>11</sup> Αναλυτική παρουσίαση της θυγατρικής εταιρείας «SingularLogic Integrator A.E.» παρατίθεται στην Ενότητα 3.9.1 «Θυγατρικές Εταιρείες».

Οι ανωτέρω μεθοδολογίες, σε συνεργασία με τις μεθοδολογίες ανάλυσης, σχεδίασης και ανάπτυξης εφαρμογών, εξασφαλίζουν το σωστό προγραμματισμό υλοποίησης του έργου και ελέγχου της πορείας του.

- **Συμβουλευτικές Υπηρεσίες (Business & Application Consulting)**

Η «SingularLogic Integrator A.E.» παρέχει εξειδικευμένες συμβουλευτικές υπηρεσίες που αφορούν τόσο στον πυρήνα της επιχειρηματικής δραστηριότητας του πελάτη, όσο και σε διάφορες υποστηρικτικές λειτουργίες (π.χ. λογιστήριο, αποθήκες, εμπορική διαχείριση κ.λπ.), καλύπτοντας ένα ευρύ φάσμα έργων, όπως μελέτη απαιτήσεων, μελέτη σκοπιμότητας, σχεδίαση στρατηγικής, ανάλυση λειτουργικών προδιαγραφών συστημάτων κ.λπ.).

- **Ανάπτυξη Λογισμικού (Software Engineering)**

Η «SingularLogic Integrator A.E.» υιοθετεί τη χρήση ευρέως διαδεδομένων εργαλείων και πλατφόρμων και τη διαμόρφωση "ανοικτών" συστημάτων. Το περιβάλλον ανάπτυξης καθορίζεται κάθε φορά από τις ιδιαίτερες απαιτήσεις του έργου και την προσπάθεια βέλτιστης εφαρμογής της τεχνολογίας. Με τον τρόπο αυτό επιτυγχάνεται η παραγωγή αξιόπιστου και ευέλικτου λογισμικού που είναι σε θέση να προάγει τις επιχειρηματικές λειτουργίες του πελάτη και να διασφαλίσει την αποδοτικότητα και τη συνέχεια της επένδυσής του.

- **Υπηρεσίες Τεχνικής Υποστήριξης (Technical Services)**

Η «SingularLogic Integrator A.E.» παρέχει εξειδικευμένες υπηρεσίες τεχνικής υποστήριξης που ικανοποιούν το σύνολο των απαιτήσεων υλοποίησης ενός έργου και είναι σε θέση να διασφαλίσουν την απρόσκοπτη καθημερινή λειτουργία των συστημάτων. Οι υπηρεσίες αυτές περιλαμβάνουν τη «θέση σε λειτουργία» εξοπλισμού συστημάτων και δικτύων, την υποστήριξη της καθημερινής λειτουργίας του, τη συντήρηση και τον περιοδικό έλεγχο της λειτουργικότητάς του.

### 3.4.2 Πελάτες

#### 3.4.2.1 Μεγάλες Επιχειρήσεις και Οργανισμοί του Ιδιωτικού και Δημόσιου Τομέα

Η θέση της SingularLogic στην αγορά των πληροφοριακών συστημάτων για μεγάλες επιχειρήσεις και οργανισμούς είναι αποτέλεσμα τόσο των πολυετών επενδύσεων στην Έρευνα και Ανάπτυξη τεχνολογικά προηγμένων προϊόντων λογισμικού, όσο και της πελατοκεντρικής φιλοσοφίας που διασφαλίζει την οικοδόμηση μακροχρόνιων σχέσεων εμπιστοσύνης με τους πελάτες της.

Κατά συνέπεια, τα ολοκληρωμένα πληροφοριακά συστήματα της Εταιρείας έχουν καθιερωθεί ως πρότυπες λύσεις για μεγάλες επιχειρήσεις και οργανισμούς σε διάφορους κλάδους όπως οι Τράπεζες, οι τηλεπικοινωνίες, η βιομηχανία φαρμάκων, τα τρόφιμα και ποτά, τα μέσα ενημέρωσης, οι κλωστοϋφαντουργίες, οι αντιπροσωπίες και τα πολυκαταστήματα.

Οι υπηρεσίες υποστήριξης που παρέχει η SingularLogic στους πελάτες της δημιουργούν μακροχρόνιες σχέσεις συνεργασίας μεταξύ τους. Οι μεγάλοι πελάτες της SingularLogic υπερβαίνουν σε αριθμό τους 400. Ενδεικτικά μεγάλα έργα που η Εταιρεία έχει αναλάβει, κατά τις χρήσεις 2003-2005, περιλαμβάνουν το σχεδιασμό, την υλοποίηση και την εγκατάσταση πληροφοριακών συστημάτων για τις εταιρείες «COSMOTE ΤΗΛΕΠΙΚΟΙΝΩΝΙΕΣ Α.Ε.», «VODAFONE Α.Ε.», «CHIPITA INTERNATIONAL Α.Β.Ε.Ε.», «ΓΕΡΜΑΝΟΣ Α.Β.Ε.Ε.», «ΔΕΛΤΑ ΣΥΜΜΕΤΟΧΩΝ Α.Ε.», «PEPSICO-HBH Α.Β.Ε.», «TITAN ΤΣΙΜΕΝΤΩΝ Α.Ε.», «EFG EUROBANK ERGASIAS Α.Ε.», κ.α.

Όσον αφορά τα έργα του Δημοσίου που η Εταιρεία έχει αναλάβει, περιλαμβάνουν το σχεδιασμό και την υλοποίηση πληροφοριακών συστημάτων για το «ΥΠΕΧΩΔΕ», την «ΕΛΛΗΝΙΚΗ ΑΣΤΥΝΟΜΙΑ», τη «ΝΟΜΑΡΧΙΑ ΑΘΗΝΩΝ», τον «ΟΡΓΑΝΙΣΜΟ ΕΛΛΗΝΙΚΩΝ ΓΕΩΡΓΙΚΩΝ ΑΣΦΑΛΙΣΕΩΝ», το «ΕΘΝΙΚΟ ΜΕΤΣΟΒΙΟ ΠΟΛΥΤΕΧΝΕΙΟ», το «ΟΙΚΟΝΟΜΙΚΟ ΠΑΝΕΠΙΣΤΗΜΙΟ ΑΘΗΝΩΝ», τον «ΟΡΓΑΝΙΣΜΟ ΥΔΡΕΥΣΗΣ ΘΕΣΣΑΛΟΝΙΚΗΣ Α.Ε.» και την εταιρεία «Ο.Π.Α.Π. Α.Ε.».

Αξίζει να επισημανθεί ότι ο φορέας διοργάνωσης των Ολυμπιακών Αγώνων «ΑΘΗΝΑ 2004» επέλεξε το πληροφοριακό σύστημα «LogicDIS Solution ERP» για τις μηχανογραφικές του ανάγκες κατόπιν διενέργειας διαγωνισμού. Επίσης, τον Οκτώβριο του 2006 το Υπουργείο Εσωτερικών ανέθεσε στο Όμιλο τη συγκέντρωση, την επεξεργασία και την παρουσίαση των αποτελεσμάτων των Δημοτικών και Νομαρχιακών Εκλογών.

#### 3.4.2.2 Μικρομεσαίες και Μεσαίες επιχειρήσεις του Ιδιωτικού Τομέα μέσω Δικτύου Αντιπροσώπων

Η SingularLogic απευθύνεται μέσω του πανελλαδικού δικτύου διανομής που διαθέτει σε μικρομεσαίες και μεσαίες επιχειρήσεις του Ιδιωτικού τομέα και σε λογιστικά γραφεία. Σε όλες αυτές τις κατηγορίες πελατών, η Εταιρεία παρέχει υπηρεσίες τηλεφωνικής υποστήριξης, τηλεϋποστήριξης, εκπαίδευσης καθώς και κατά περίπτωση παροχή επί τόπου συμβουλευτικών υπηρεσιών. Όλες αυτές οι επιχειρήσεις,

κατά την εγκατάσταση του λογισμικού της SingularLogic και προκειμένου να ενεργοποιήσουν το δικαίωμα χρήσης του λογισμικού, εγγράφονται στην ηλεκτρονική βάση δεδομένων που τηρεί η Εταιρεία.

Ο αριθμός των μικρομεσαίων και μεσαίων επιχειρήσεων οι οποίες έχουν εγκατεστημένα τα προϊόντα λογισμικού της SingularLogic, ξεπερνά σήμερα τις 20.000 και αυξάνει κατά μέσο όρο με ρυθμό τις 1.500 νέες επιχειρήσεις το χρόνο. Στη συντριπτική τους πλειοψηφία είναι επιχειρήσεις με κύκλο εργασιών μικρότερο των € 10 εκ., καλύπτουν δε και τους τρεις βασικούς τομείς (Εμπόριο, Υπηρεσίες και Μεταποίηση-Παραγωγή) και σχεδόν όλες τις κατηγορίες και τα είδη δραστηριότητας. Οι επιχειρήσεις αυτές εμφανίζουν μεγάλο βαθμό ικανοποίησης από τα προϊόντα και τις υπηρεσίες της SingularLogic. Είναι χαρακτηριστικό ότι οι επιχειρήσεις αυτές, σε ποσοστό που υπερβαίνει το 70%, ανανεώνουν ετησίως με συνέπεια τα συμβόλαια υποστήριξης των τυποποιημένων εφαρμογών με την Εταιρεία.

Τα λογιστικά γραφεία αποτελούν τη δεύτερη κατηγορία εταιρειών που έχουν εγκατεστημένα τα προϊόντα λογισμικού της Εταιρείας και αυτή τη στιγμή περισσότερα από 2.000 τέτοια γραφεία χρησιμοποιούν προϊόντα της. Τα λογιστικά γραφεία και οι επαγγελματίες λογιστές λειτουργούν και ως σύμβουλοι μηχανογράφησης, επηρεάζοντας σε μεγάλο βαθμό τις αποφάσεις μηχανογράφησης των πελατών τους για λογαριασμό του οποίου τηρούν τα λογιστικά τους βιβλία.

### 3.4.3 Δίκτυο Πωλήσεων

Η οργάνωση των Πωλήσεων κατανέμεται σε τρεις (3) Επιχειρηματικές Μονάδες (Business Divisions) ως ακολούθως:

- **Επιχειρηματική Μονάδα «EnterpriseDIS»**

Χειρίζεται τις πωλήσεις ολοκληρωμένων λύσεων και προϊόντων σε μεγάλες επιχειρήσεις του Ιδιωτικού τομέα.

- **Επιχειρηματική Μονάδα «Integrator»**

Χειρίζεται τις πωλήσεις ολοκληρωμένων λύσεων και προϊόντων σε επιχειρήσεις και οργανισμούς του Δημόσιου και ευρύτερου Δημόσιου Τομέα.

- **Επιχειρηματική Μονάδα «Software»**

Χειρίζεται την προώθηση τυποποιημένων προϊόντων, τη διαχείριση του δικτύου των μεταπωλητών και των αντιπροσώπων της Εταιρείας και απευθύνεται κυρίως στην αγορά των μικρομεσαίων επιχειρήσεων.



Σημειώνεται ότι ο Όμιλος δραστηριοποιείται στην ελληνική αγορά. Αναλυτική αναφορά στις ανωτέρω Επιχειρηματικές Μονάδες βάσει του Κύκλου Εργασιών παρατίθενται στις Ενότητες 3.10.2.2 «Εξέλιξη Εργασιών - Αποτελεσμάτων χρήσεων 2003-2004», 3.10.3.2 «Εξέλιξη Εργασιών - Αποτελεσμάτων χρήσης 2005» και 3.10.5.1 «Χρηματοοικονομικές Πληροφορίες Αποτελεσμάτων περιόδου 01.01.-30.09.2006».

### 3.4.4 Προμηθευτές - Συνεργάτες

Οι συνεργάτες της SingularLogic μπορούν να χωριστούν σε δύο (2) κατηγορίες:

#### 1. Product Partners (Συνεργάτες Προϊόντων)

Οι εν λόγω συνεργάτες είναι εταιρείες που παρέχουν προϊόντα λογισμικού και εφαρμογές, τα οποία προσφέρονται ανεξάρτητα ή συμπληρώνουν τις προσφερόμενες λύσεις της SingularLogic.

Οι κυριότεροι Product Partners (Συνεργάτες Προϊόντων) είναι οι ακόλουθοι:

- Οι εταιρείες «SSA GLOBAL TECHNOLOGIES» και «DOCUMENTUM GMBH» στον τομέα του Business Intelligence (Επιχειρηματική Ευφυΐα) και των Analytic Applications (Αναλυτικών Εφαρμογών),
- Οι εταιρείες «NUANCE COMMUNICATIONS INTERNATIONAL BVQA» και «CALLWARE VOICE TECHNOLOGY» στον τομέα της Γλωσσικής Τεχνολογίας,
- Η εταιρεία «ORACLE CORPORATION» για τις λύσεις των Συστημάτων CRM (Διαχείρισης Πελατειακών Σχέσεων),
- Η εταιρεία «TREMA EUROPE AG» στον τομέα των Treasury και Asset Management,
- Η εταιρεία «SAP Hellas A.E.» για τις λύσεις επιχειρησιακού λογισμικού,
- Η εταιρεία «PRINTRAK INTERNATIONAL A MOTOROLA COMPANY» στον εξειδικευμένο χώρο των Συστημάτων Αναγνώρισης Δακτυλικών Αποτυπωμάτων,
- Η εταιρεία «TRILLIUM SOFTWARE S.A.» στο χώρο των Συστημάτων Ποιότητας Δεδομένων, και,
- Οι εταιρείες «DATA QUALITY S.A.» και «CHASE COOPER S.A.» για το προϊόν «Accelerate».

## 2. Technology Partners (Συνεργάτες Τεχνολογίας)

Οι εν λόγω συνεργάτες είναι εταιρείες που είναι προμηθευτές προϊόντων, τεχνολογίας και υπηρεσιών, στα οποία στηρίζεται η SingularLogic για να αναπτύξει και να λειτουργήσει τις εφαρμογές της.

Οι κυριότεροι Technology Partners (Συνεργάτες Τεχνολογίας) είναι οι ακόλουθοι:

- Η εταιρεία « IBM HELLAS A.E. », με την οποία η SingularLogic είναι «Business Partner» (Επιχειρηματικός Συνεργάτης),
- Η εταιρεία «MICROSOFT A.B.E.E.», με την οποία η SingularLogic είναι «Solution Provider» (Προμηθευτής Λύσεων),
- Η εταιρεία «ORACLE HELLAS A.E.» με την οποία η SingularLogic είναι «Partner» (Συνεργάτης),
- Η εταιρεία «BEA SYSTEMS A.E.», της οποίας η SingularLogic είναι «Distributor» (Διανομέας),
- Η εταιρεία «COMPUTER ASSOCIATES», της οποίας η SingularLogic είναι «Distributor» (Διανομέας), και,
- Η εταιρεία «SUN A.E.», με την οποία η SingularLogic είναι «iForce Channel Partner» (Συνεργάτης Καναλιού iForce).

Οι σχέσεις της Εταιρείας με τους συνεργάτες της είναι σταθερές και βασίζονται σε μακροχρόνιες συμβάσεις (βλ. Ενότητα 3.6.1 «Συμβάσεις με Προμηθευτές»).

### 3.4.5 Έρευνα και Ανάπτυξη

Η Εταιρεία, κατά τη χρήση 2005 επένδυσε ποσό ύψους € 627 χιλ. για την Έρευνα και Ανάπτυξη των προϊόντων της. Στόχος της είναι η εξέλιξη της τεχνολογίας που χρησιμοποιεί για τη δημιουργία των προϊόντων της, όπως και η δημιουργία ενός παραγωγικού περιβάλλοντος με βασική επιδίωξη τη διασφάλιση της ποιότητας, την εξασφάλιση της φιλικότητας για το χρήστη και της αξιοπιστίας για το τελικό προϊόν.

Η SingularLogic συμμετέχει σε ερευνητικά προγράμματα της Ευρωπαϊκής Ένωσης, όπως τα «ESPRIT», «CTS» και «ESSI», και του Ελληνικού Δημοσίου, όπως «ΕΠΕΤ II» και «ΠΑΒΕ». Στο πλαίσιο των προγραμμάτων αυτών, η Εταιρεία συνεργάζεται με γνωστά πανεπιστημιακά ιδρύματα όπως το Πανεπιστήμιο της Πάτρας.

Η συνεχής ερευνητική προσπάθεια έχει φέρει ως αποτέλεσμα την πιστοποίηση της SingularLogic κατά ISO 9001 και CMM Level II που επιβεβαιώνει την παραγωγή επιχειρησιακού λογισμικού υψηλών προδιαγραφών με πλεονεκτήματα, όπως αυτά της:

- Επεκτασιμότητας και κλιμάκωσης,
- Εξελιξιμότητας και ποιότητας που προσφέρει η αντικειμενοστραφής τεχνολογία ανάπτυξης λογισμικού (Object Oriented),
- Client/Server αρχιτεκτονικής πολλών επιπέδων,
- Πλήρους αξιοποίησης του παραθυρικού περιβάλλοντος εργασίας Microsoft Windows,
- Υποστήριξης δημοφιλών συστημάτων βάσεων δεδομένων (Microsoft SQL Server, OracleDatabase Servers, IBM DB 2),
- Ενσωμάτωσης μηχανισμών προστασίας και ακεραιότητας των δεδομένων σε όλες τις εφαρμογές,
- Εφαρμογής καθιερωμένων πρωτοκόλλων ανταλλαγής δεδομένων και υπηρεσιών (Com, DCOM, XML κ.λπ.),
- Εκμετάλλευσης νέων τεχνολογιών όπως Microsoft.NET

### 3.5 ΣΥΝΟΠΤΙΚΑ ΣΤΟΙΧΕΙΑ ΚΛΑΔΟΥ

Η Εταιρεία βεβαιώνει ότι τα ακόλουθα στοιχεία, που αφορούν τον κλάδο της Πληροφορικής, έχουν αναπαραχθεί πιστά και ότι εξ' όσων γνωρίζει η Εταιρεία δεν υπάρχουν παραλείψεις που θα καθιστούσαν τις αναπαραγόμενες πληροφορίες ανακριβείς ή παραπλανητικές.

#### 3.5.1 Γενικά Στοιχεία Κλάδου

Η SingularLogic δραστηριοποιείται στον ευρύτερο κλάδο της Πληροφορικής και πιο συγκεκριμένα στον κλάδο Ανάπτυξης Λογισμικού και Παροχής Ολοκληρωμένων Λύσεων Πληροφορικής. Σύμφωνα με την ταξινόμηση της ΕΣΥΕ (ΣΤΑΚΟΔ-2003), το αντικείμενο της δραστηριότητας της Εταιρείας εμπίπτει στους ακόλουθους κλάδους δραστηριότητας:

- 722.1 «Εκδόσεις Λογισμικού»,
- 722.9 «Άλλη Παροχή Συμβουλών σε Θέματα Λογισμικού και Προμήθεια Λογισμικού»,
- 518.4 «Χονδρικό Εμπόριο Ηλεκτρονικών Υπολογιστών (Η/Υ), Περιφερειακού Εξοπλισμού Υπολογιστών και Λογισμικού».

### 3.5.2 Διεθνής Αγορά Πληροφορικής

Οι ρυθμοί ανάπτυξης της παγκόσμιας αγοράς Πληροφορικής ήταν αξιοσημείωτα υψηλοί κατά τη διάρκεια της δεκαετίας του 1980. Την υψηλή αυτή ανάπτυξη διαδέχθηκε μία περίοδος ύφεσης που διήρκεσε από το 1990 έως το 1993. Ο κλάδος παρουσίασε ανάκαμψη από το 1994 μέχρι και το 2000, έτος που συνδέθηκε με το γνωστό πρόβλημα της προσαρμογής των πληροφοριακών συστημάτων στην ημερομηνιακή αλλαγή της χιλιετίας (Millennium Bug). Οι προσδοκίες για επιτάχυνση του ρυθμού ανάπτυξης της πληροφορικής στα κράτη μέλη της Ευρωπαϊκής Ένωσης, ενόψει της ιστορικής μετάβασης στο ευρώ, δεν επιβεβαιώθηκαν κυρίως λόγω της προτεραιότητας που έδωσαν οι επιχειρήσεις και οι οργανισμοί, στην προετοιμασία των υφιστάμενων πληροφοριακών συστημάτων τους για την προσαρμογή στο ευρώ, έναντι των επενδύσεων σε νέα πληροφοριακά συστήματα. Επιπλέον, τα γεγονότα της 11ης Σεπτεμβρίου 2001 οδήγησαν σε αρνητικό ρυθμό ανάπτυξης την παγκόσμια δαπάνη για προϊόντα και υπηρεσίες Πληροφορικής.

Κατά το 2002, σημειώθηκε ελαφριά πτώση στην αγορά Πληροφορικής αναδεικνύοντας έτσι το πραγματικό μέγεθος της ύφεσης που συνεχίστηκε έντονα και το 2003, ενώ το 2004 ξεκίνησε μία ήπια ανάκαμψη, η οποία μετακίνησε και στο 2005, σημειώνοντας άνοδο ύψους 4,2%.

Σύμφωνα με το «European Information Technology Observatory (E.I.T.O.)» («Ευρωπαϊκό Παρατηρητήριο Πληροφορικής»), η ετήσια ανάπτυξη του κλάδου της Πληροφορικής στην Ευρώπη για την περίοδο 2003-2005, η εκτίμηση για το 2006 και η πρόβλεψη για το 2007 έχουν ως ακολούθως:

(ποσά σε € εκ.)	2003	2004	2005	2006 Ε <sup>1</sup>	2007 Π <sup>2</sup>
Αξία Κλάδου Πληροφορικής	290.130	299.196	311.707	325.451	339.836
% Ανάπτυξης ανά έτος		3,1%	4,2%	4,4%	4,4%

1: Εκτίμηση

2: Πρόβλεψη

Πηγή: «EUROPEAN INFORMATION TECHNOLOGY OBSERVATORY», 2006

### 3.5.3 Ελληνική Αγορά Πληροφορικής

Η ελληνική αγορά Πληροφορικής ακολουθεί την πορεία της διεθνούς αγοράς, όπως αναλύεται και στους πίνακες της παρούσας ενότητας. Η ρυθμοί ανάπτυξης στην ελληνική αγορά παρουσιάζουν σταθερή ανοδική πορεία μέχρι και το 2005, γεγονός που προβλέπεται να συνεχιστεί και στα έτη 2006-2007, σύμφωνα με το «Ε.Ι.Τ.Ο.» της χρήσης 2006.

Η ετήσια ανάπτυξη του κλάδου της Πληροφορικής στην Ελλάδα, σύμφωνα με το Ε.Ι.Τ.Ο., για την περίοδο 2003-2005, η εκτίμηση για το 2006 και η πρόβλεψη για το 2007 έχουν ως ακολούθως:

(ποσά σε € εκ.)	2003	2004	2005	2006 Ε <sup>1</sup>	2007 Π <sup>2</sup>
Αξία Κλάδου Πληροφορικής	1.882	1.936	2.028	2.156	2.314
% Ανάπτυξης ανά έτος		2,9%	4,7%	6,3%	7,3%

<sup>1</sup>: Εκτίμηση

<sup>2</sup>: Πρόβλεψη

Πηγή: «EUROPEAN INFORMATION TECHNOLOGY OBSERVATORY», 2006

### 3.5.4 Ανταγωνισμός - Προοπτικές

Στην Ελλάδα, οι κυριότεροι ανταγωνιστές στον κλάδο της Ανάπτυξης Λογισμικού και Παροχής Ολοκληρωμένων Λύσεων Πληροφορικής<sup>12</sup>, είναι οι εταιρείες «ALTEC A.B.E.E.», «IBM HELLAS A.E.», «UNISYSTEMS A.E.», «SAP HELLAS A.E.», «MICROSOFT A.E.», «INTRACOM A.E.» και «QUALITY & RELIABILITY A.E.».

Σύμφωνα με το «Ε.Ι.Τ.Ο.», ορισμένοι από τους τομείς που θα παρουσιάσουν ενδιαφέρον και προοπτικές ανάπτυξης στο συγκεκριμένο χώρο είναι οι ακόλουθοι:

- Ανανέωση παλαιότερων εγκαταστάσεων ERP,
- Λύσεις ERP για κάθετες αγορές,
- Customer Relationship Management (CRM),
- Νομικές/Θεσμικές αλλαγές ιδιαίτερα στους τομείς της υγείας, βιομηχανίας, αλλά και στο χρηματοπιστωτικό τομέα θα οδηγήσουν σε νέα απαιτήσεις από τα Πληροφοριακά Συστήματα.

Επιπροσθέτως, σημαντικός παράγοντας ανάπτυξης της εγχώριας αγοράς Πληροφορικής αποτελεί το Επιχειρησιακό Πρόγραμμα για την «Κοινωνία της Πληροφορίας» του Γ' Κ.Π.Σ. στα πλαίσια του οποίου θα υλοποιηθούν σημαντικά έργα Πληροφορικής ιδιαίτερα στο Δημόσιο Τομέα. Ο συνολικός προϋπολογισμός του έργου του ανωτέρω Επιχειρησιακού Προγράμματος είναι € 3 δις. και αναμένεται να ολοκληρωθεί το αργότερο μέχρι το τέλος του 2008.

### 3.5.5 Θέση της Εταιρείας στον Κλάδο

Οι κυριότεροι ανταγωνιστές της Εταιρείας, με βάση τον Κύκλο Εργασιών της χρήσης 2005<sup>13</sup>, είναι οι εταιρείες «ALTEC A.B.E.E.», «IBM HELLAS A.E.», «UNISYSTEMS A.E.», «SAP HELLAS A.E.».

<sup>12</sup>Πηγή: HELLASTAT - Ελληνική Εταιρεία Στατιστικών και Οικονομικών Πληροφοριών

<sup>13</sup>Πηγή: HELLASTAT - Ελληνική Εταιρεία Στατιστικών και Οικονομικών Πληροφοριών

«MICROSOFT A.B.E.E.», «INTRACOM A.E.» και «QUALITY & RELIABILITY A.E.». Η Εταιρεία κατατάσσεται, βάσει του Κύκλου Εργασιών της χρήσης 2005, στην 5η θέση μεταξύ των κυριότερων ανταγωνιστών της. Σημειώνεται ότι ορισμένες από τις παραπάνω εταιρείες περιλαμβάνουν και άλλες σημαντικές πηγές εσόδων από αγορές στις οποίες δεν δραστηριοποιείται η Εταιρεία, όπως η κατασκευή και η μεταπώληση υλικού υπολογιστών και οι τηλεπικοινωνίες.

Τα ανταγωνιστικά πλεονεκτήματα που κατέχει η Εταιρεία είναι τα ακόλουθα:

- Περισσότερες από 400 εγκαταστάσεις Πληροφοριακών Συστημάτων ERP σε μεγάλου μεγέθους επιχειρήσεις, ελληνικές - και θυγατρικές πολυεθνικών,
- Διάθεση πακέτων ERP που καλύπτουν πολυάριθμες κάθετες αγορές, όπως ενδεικτικά: εταιρείες χρηματοδοτικής μίσθωσης, τράπεζες, χρηματιστηριακές εταιρείες, υγεία, βιομηχανία, κ.λπ.,
- Δραστηριοποίηση στο χώρο του CRM με τις λύσεις της «SIEBEL», τον κορυφαίο διεθνώς κατασκευαστή στο συγκεκριμένο χώρο, η οποία προσφάτως εξαγοράστηκε από την «ORACLE»,

Δραστηριοποίηση στον τραπεζικό χώρο μέσω της «CHASE COOPER», η οποία αποτελεί εταιρεία συμβούλων με εξειδίκευση στην παροχή υπηρεσιών «Operational Risk Management». Η εν λόγω συμφωνία εντάσσεται στο πλαίσιο της περαιτέρω ενίσχυσης της παρουσίας της SingularLogic σε εξειδικευμένες λύσεις στον τραπεζικό χώρο.

- Δραστηριοποίηση και σε άλλους εξειδικευμένους χώρους ενδιαφέροντος όπως ενδεικτικά: Business Performance Management (Συστήματα Διαχείρισης Επιχειρηματικής Απόδοσης), Mobile Solutions (Ασύρματες Επιχειρηματικές Λύσεις για απομακρυσμένους χρήστες), Human Capital Management (Συστήματα Διαχείρισης Ανθρώπινου Κεφαλαίου), Data Quality (Συστήματα Ποιότητας Δεδομένων), Document Management (Συστήματα Ηλεκτρονικής Διαχείρισης Εγγράφων), Voice Systems (Συστήματα Φωνής), Enterprise Application Integration Systems (Συστήματα Ενοποίησης Επιχειρηματικών Εφαρμογών), κ.λπ.,
- Δυναμική δραστηριοποίηση στο Δημόσιο Τομέα, αναλαμβάνοντας μερικά από τα πιο σημαντικά έργα του Δημοσίου, όπως ενδεικτικά αναγνώριση δακτυλικών αποτυπωμάτων προϋπολογισμού € 1,72 εκ. για την «ΕΛΛΗΝΙΚΗ ΑΣΤΥΝΟΜΙΑ» και Ολοκληρωμένο Πληροφοριακό Σύστημα Διαχείρισης Επιβατικών Μεταφορών προϋπολογισμού € 8,79 εκ. για τον «Ο.Σ.Ε. Α.Ε.».

Τα επόμενα έτη αναμένεται να συνεχιστεί η δραστηριοποίηση της Εταιρείας στο Δημόσιο Τομέα, έχοντας ως δεδομένο ότι υπάρχει ανεκτέλεστο υπόλοιπο έργων που θα παραδοθεί μέσα στο 2007, ενώ ταυτόχρονα η Εταιρεία συμμετέχει σε διαγωνισμούς για τη διεκδίκηση νέων έργων.

### 3.6 ΣΗΜΑΝΤΙΚΕΣ ΣΥΜΒΑΣΕΙΣ ΤΗΣ ΕΤΑΙΡΕΙΑΣ

Η Εταιρεία ή οποιαδήποτε άλλη εταιρεία του Ομίλου της, κατά τη διάρκεια των δύο (2) προηγούμενων ετών, δεν είχε σημαντικές συμβάσεις, πέραν των κατωτέρω, ως συμβαλλόμενο μέρος σύμφωνα με την παρ. 22 του Παραρτήματος Ι του Κανονισμού 809/2004 της Επιτροπής των Ευρωπαϊκών Κοινοτήτων.

Σημειώνεται ότι δεν υπάρχουν ρήτρες οι οποίες δύναται να επηρεάσουν τη χρηματοοικονομική θέση της Εταιρείας και του Ομίλου, με βάση την παρούσα προόδο των έργων της Εταιρείας αναφορικά με τις Συμβάσεις με πελάτες και προμηθευτές.

Οι σημαντικότερες συμβάσεις που έχει συνάψει η Εταιρεία ή οποιαδήποτε άλλη εταιρεία του Ομίλου της, κατά τη διάρκεια των δύο (2) προηγούμενων ετών, είναι οι ακόλουθες:

#### 3.6.1 Συμβάσεις με Προμηθευτές

Οι σημαντικότερες συμβάσεις με Προμηθευτές που έχει συνάψει η Εταιρεία είναι οι ακόλουθες:

ΗΜ/ΝΙΑ ΚΑΤΑΡΤΙΣΗΣ	ΑΝΤΙΣΥΜΒΑΛΛΟΜΕΝΟΣ	ΑΝΤΙΚΕΙΜΕΝΟ	ΔΙΑΡΚΕΙΑ
28.05.2004	MOTOROLA LIMITED	Μεταπώληση προϊόντων στην Ελλάδα	Τριετής (ανανεούμενη για επιπλέον 1 έτος)
07.10.2004	SAP HELLAS A.E.	Μεταπώληση Προϊόντων, Λογισμικού και Υπηρεσιών	Ετήσια (ανανεούμενη)
15.02.2005	TREMA (Europe) AB	Εξουσιοδοτημένος Μεταπωλητής Προϊόντων και Υπηρεσιών	Ετήσια (αυτόματα ανανεούμενη)
10.08.2005	MICROSOFT IRELAND OPERATIONS LTD	Ανεξάρτητος Μεταπωλητής Λογισμικού και Αντιπροσώπευσης (ISV Royalty Licence and Distribution)	Διετής (Δικαίωμα ανανέωσης 1 έτους)
01.10.2005	COMPUTER ASSOCIATES HELLAS	Μεταπώληση Προϊόντων και Υπηρεσιών	Ετήσια
18.10.2005	IBM HELLAS A.E.	Εμπορικός Συνεργάτης με σχέση Μεταπωλητή των Προϊόντων (Retail Store Solutions)	Διετής (ανανεούμενη αυτόματα για διαδοχικές περιόδους 2 ετών)
20.11.2005	SUN MICROSYSTEMS	Μεταπώληση Ηλεκτρονικού Εξοπλισμού & Λογισμικού και Παροχή Υπηρεσιών «SUN iFORCE PARTNER AGREEMENT»	Αόριστη
30.12.2005	PRINCETON SOFTECH Inc.	Αντιπροσώπευση Προϊόντων Distributorship Agreement	Ετήσια (αυτόματα ανανεούμενη)

ΗΜ/ΝΙΑ ΚΑΤΑΡΤΙΣΗΣ	ΑΝΤΙΣΥΜΒΑΛΛΟΜΕΝΟΣ	ΑΝΤΙΚΕΙΜΕΝΟ	ΔΙΑΡΚΕΙΑ
02.05.2006	CHASE COOPER	Αντιπροσώπηση προϊόντος «ACCELERATE DISTRIBUTION AGREEMENT FOR ACCELERATE»	Ετήσια
10.05.2006	ORACLE HELLAS A.E.E.	Διανομή Προγραμμάτων Πλήρους Χρήσης	Διετής
10.05.2006	ORACLE HELLAS A.E.E.	Διανομή Πλήρους Χρήσης για Προγράμματα Συγκεκριμένων Εφαρμογών	Διετής
31.05.2006	BEA SYSTEMS	Διανομή Προϊόντων και Υπηρεσιών	Ετήσια
21.06.2006	ORACLE HELLAS A.E.E.	Παράρτημα της από 10.05.2006 σύμβασης για τη μεταπώληση προϊόντων και υπηρεσιών «SIEBEL»	Ετήσια

Οι σημαντικότερες συμβάσεις με Προμηθευτές που έχουν συνάψει άλλες εταιρείες του Ομίλου είναι οι ακόλουθες:

ΗΜ/ΝΙΑ ΚΑΤΑΡΤΙΣΗΣ	ΣΥΜΒΑΛΛΟΜΕΝΟΣ	ΑΝΤΙΣΥΜΒΑΛΛΟΜΕΝΟΣ	ΑΝΤΙΚΕΙΜΕΝΟ	ΔΙΑΡΚΕΙΑ
30.06.2002	SingularLogic Integrator A.E.	SUN MICROSYSTEMS	Μεταπώληση Προϊόντων	Αόριστη
08.04.2003	SingularLogic Software A.E.	ΒΛΑΧΟΠΟΥΛΟΣ Α.Ε.	Σύμβαση Συνεργασίας για την Ανάπτυξη και τη Διακίνηση Ειδικής Ασφαλούς Φορολογικής Διάταξης Σήμανσης Στοιχείων	08.04.2008
08.04.2003	SingularLogic Software A.E.	MICROMEDIA ΜΠΡΙΤΑΝΝΙΑ Α.Ε.	Σύμβαση Συνεργασίας για την Ανάπτυξη και τη Διακίνηση Ειδικής Ασφαλούς Φορολογικής Διάταξης Σήμανσης Στοιχείων	08.04.2008
08.04.2003	SingularLogic Software A.E.	ΜΙΚΡΕΛΕΚ Α.Ε. ΗΛΕΚΤΡΟΝΙΚΩΝ	Σύμβαση Συνεργασίας για την Ανάπτυξη και τη Διακίνηση Ειδικής Ασφαλούς Φορολογικής Διάταξης Σήμανσης Στοιχείων	08.04.2008
11.12.2003	SingularLogic Integrator A.E.	IBM HELLAS A.E.	Μεταπώληση Προϊόντων	Αόριστη
09.11.2005	SingularLogic Software A.E.	MICROSOFT IRELAND OPERATIONS LTD	Ανεξάρτητος Μεταπωλητής Λογισμικού και Αντιπροσώπησης	09.11.2007 (ανανεούμενη)
09.11.2005	SingularLogic Software A.E.	MICROSOFT IRELAND OPERATIONS LTD	Ανεξάρτητος Μεταπωλητής Λογισμικού και Αντιπροσώπησης	09.11.2007 (ανανεούμενη)
09.11.2005	SingularLogic Software A.E.	MICROSOFT IRELAND OPERATIONS LTD	Ανεξάρτητος Μεταπωλητής Λογισμικού και Αντιπροσώπησης	09.11.2007 (ανανεούμενη)
09.11.2005	SingularLogic Software A.E.	MICROSOFT IRELAND OPERATIONS LTD	Ανεξάρτητος Μεταπωλητής Λογισμικού και Αντιπροσώπησης	09.11.2007 (ανανεούμενη)



ΗΜ/ΝΙΑ ΚΑΤΑΡΤΙΣΗΣ	ΣΥΜΒΑΛΛΟΜΕΝΟΣ	ΑΝΤΙΣΥΜΒΑΛΛΟΜΕΝΟΣ	ΑΝΤΙΚΕΙΜΕΝΟ	ΔΙΑΡΚΕΙΑ
09.11.2005	SingularLogic Software A.E.	MICROSOFT IRELAND OPERATIONS LTD	Ανεξάρτητος Μεταπωλητής Λογισμικού και Αντιπροσώπησης	09.11.2007 (ανανεούμενη)
29.11.2005	SingularLogic Integrator A.E.	FORTHNET A.E.	Υπηρεσίες Επικοινωνίας και Διαδικτύου	30.06.2007
30.11.2005	SingularLogic Software A.E.	MICROSOFT IRELAND OPERATIONS LTD	Σύμβαση για την Παροχή Αδειών «MICROSOFT WINDOWS XP EMBEDDED»	Αόριστη
21.04.2006	SingularLogic Software A.E.	MICROSOFT ΕΛΛΑΣ Α.Ε.	Παραχώρηση Δικαιώματος Αδειών Χρήσης Λογισμικού	Αόριστη
30.08.2006	SingularLogic Software A.E.	MICROSOFT ΕΛΛΑΣ Α.Ε.	Υπηρεσίες Υποστήριξης «PREMIER»	02.07.2007

### 3.6.2 Συμβάσεις με Πελάτες

Οι σημαντικές συμβάσεις που έχει υπογράψει η Εταιρεία τα τελευταία δύο (2) χρόνια, ύψους άνω των € 250 χιλ., περιγράφονται συνοπτικά ως ακολούθως:

ΗΜ/ΝΙΑ ΚΑΤΑΡΤΙΣΗΣ	ΑΝΤΙΣΥΜΒΑΛΛΟΜΕΝΟΣ	ΑΝΤΙΚΕΙΜΕΝΟ	ΠΟΣΟ ΣΥΜΒΑΣΗΣ	ΔΙΑΡΚΕΙΑ
30.04.2004	ΟΠΑΠ Α.Ε.	Προμήθεια Συστήματος Σχέσεων Πελατών (CRM) & Παροχή Υπηρεσιών Προσαρμογής, Παραμετροποίησης, Εγκατάστασης, Υποστήριξης και Συντήρησης αυτού σύμφωνα με τις ανάγκες της ΟΠΑΠ Α.Ε. Υπηρεσίες Τηλεφωνικής Υποστήριξης	€ 2.400.000	Λήξη με την υλοποίηση του έργου
16.07.2004	ΥΠΟΥΡΓΕΙΟ ΔΗΜΟΣΙΑΣ ΤΑΞΗΣ - ΕΛΛΗΝΙΚΗ ΑΣΤΥΝΟΜΙΑ	Προμήθεια Μηχανολογικού Εξοπλισμού για την Αναβάθμιση του Συστήματος Δακτυλικών Αποτυπωμάτων	€ 1.452.787	Λήξη με την υλοποίηση του έργου
16.09.2004	EFG EUROBANK ERGASIAS A.E.	Υλοποίηση Συστήματος CRM	€ 308.571	Ετήσια
20.04.2005	EFG EUROBANK ERGASIAS A.E.	Σύμβαση για το έργο «REAL ESTATE»	€ 400.000	Αόριστη
26.08.2005	ΕΛΛΗΝΙΚΟ ΑΝΟΙΧΤΟ ΠΑΝΕΠΙΣΤΗΜΙΟ (ΕΑΠ)	Ολοκληρωμένη Παροχή Υπηρεσιών Πληροφορικής για Παραγωγή Εναλλακτικού Υλικού των Προγραμμάτων Σπουδών Προπτυχιακού και Μεταπτυχιακού επιπέδου	€ 462.000	Λήξη με την υλοποίηση του έργου
20.09.2005	ΟΡΓΑΝΙΣΜΟΣ ΣΙΔΗΡΟΔΡΟΜΩΝ ΕΛΛΑΔΟΣ (ΟΣΕ)	Υλοποίηση Ολοκληρωμένου Πληροφορικού Συστήματος Διαχείρισης Επιβατικών Μεταφορών του ΟΣΕ	€ 8.790.100	Λήξη με την υλοποίηση του έργου

ΗΜ/ΝΙΑ ΚΑΤΑΡΤΙΣΗΣ	ΑΝΤΙΣΥΜΒΑΛΛΟΜΕΝΟΣ	ΑΝΤΙΚΕΙΜΕΝΟ	ΠΟΣΟ ΣΥΜΒΑΣΗΣ	ΔΙΑΡΚΕΙΑ
16.12.2005	EFG EUROBANK ERGASIAS A.E.	Πώληση προϊόντων και υπηρεσίες συντήρησης τεχνικής υποστήριξης. SOFTWARE, LICENSE, SUPPORT & MAINTENANCE AGREEMENT	€ 1.495.000	Ετήσια
30.03.2006	ΚΟΙΝΩΝΙΑ ΤΗΣ ΠΛΗΡΟΦΟΡΙΑΣ Α.Ε.	Εφαρμογές Λογισμικού και Υπηρεσίες Διασύνδεσης ΟΤΑ με το Εθνικό Δημοτολόγιο	€ 1.259.020	Λήξη με την υλοποίηση του έργου
29.05.2006	EFG EUROBANK ERGASIAS A.E.	Ανάπτυξη και Εγκατάσταση Συστήματος Τεχνολογίας Φωνής	€ 330.000	Αόριστη
20.11.2006	COSMOTE MOBILE TELECOMMUNICATIONS A.E.	Σύμβαση Έργου Παροχής Υπηρεσιών και Λογισμικού, Προϋπολογισμού, Σχεδιασμού και Ενοποίησης	€ 539.715	Λήξη με την υλοποίηση του έργου
27.12.2006	ΚΟΙΝΩΝΙΑ ΤΗΣ ΠΛΗΡΟΦΟΡΙΑΣ (Για το ΥΠΕΣΔΔΑ)	Πληροφοριακά συστήματα για τις υποστηρικτικές λειτουργίες των Νομαρχιακών Αυτοδιοικήσεων των Περιφερειών Πελοποννήσου, Δ. Ελλάδος, Κρήτης και Ν. Αιγαίου	€ 2.755.628	Λήξη με την υλοποίηση του έργου
27.12.2006	ΚΟΙΝΩΝΙΑ ΤΗΣ ΠΛΗΡΟΦΟΡΙΑΣ (Για το ΥΠΕΣΔΔΑ)	Πληροφοριακά συστήματα για τις υποστηρικτικές λειτουργίες των Νομαρχιακών Αυτοδιοικήσεων των Περιφερειών Ανατ. Μακεδονίας / Κεντρ. Μακεδονίας, Θράκης και Βορείου Αιγαίου	€ 2.758.002	Λήξη με την υλοποίηση του έργου

Οι σημαντικές συμβάσεις που έχουν υπογράψει άλλες εταιρείες του Ομίλου τα τελευταία δύο (2) χρόνια, ύψους άνω των € 250 χιλ., περιγράφονται συνοπτικά ως ακολούθως:

ΗΜ/ΝΙΑ ΚΑΤΑΡΤΙΣΗΣ	ΣΥΜΒΑΛΛΟΜΕΝΟΣ	ΑΝΤΙΣΥΜΒΑΛΛΟΜΕΝΟΣ	ΑΝΤΙΚΕΙΜΕΝΟ	ΠΟΣΟ ΣΥΜΒΑΣΗΣ	ΔΙΑΡΚΕΙΑ
01.03.2004	SingularLogic Integrator A.E.	MBDA FRANCE S.A.	Σχεδιασμός, Ανάπτυξη και Λειτουργία Οικονομικού Συστήματος Διοίκησης	€ 5.000.000	Λήξη με την υλοποίηση του έργου
20.05.2004	SingularLogic Integrator A.E.	ΚΑΡΦΟΥΡ ΜΑΡΙΝΟΠΟΥΛΟΣ Α.Ε.	Συμβόλαιο Ολικής Υποστήριξης «Support Desk SRS»	€ 436.375	31.12.2004
23.06.2004	SingularLogic Integrator A.E.	ΤΕΟ Α.Ε.	Παροχή Υπηρεσιών Τεχνικής Υποστήριξης	€ 497.500	23.12.2004

ΗΜ/ΝΙΑ ΚΑΤΑΡΤΙΣΗΣ	ΣΥΜΒΑΛΛΟΜΕΝΟΣ	ΑΝΤΙΣΥΜΒΑΛΛΟΜΕΝΟΣ	ΑΝΤΙΚΕΙΜΕΝΟ	ΠΟΣΟ ΣΥΜΒΑΣΗΣ	ΔΙΑΡΚΕΙΑ
26.07.2004	SingularLogic Integrator A.E.	FIRST DATA HELLAS A.E.	Παροχή Αδειών Χρήσης και Συντήρησης	€ 5.300 (μηνιαίως)	20 έτη
04.11.2004	SingularLogic Integrator A.E.	ΝΗΡΕΥΣ Α.Ε.	Σύμβαση Έργου	€ 700.466	31.12.2004
03.03.2005	SingularLogic Integrator A.E.	ΥΠΟΥΡΓΕΙΟ ΥΓΕΙΑΣ & ΚΟΙΝΩΝΙΚΗΣ ΑΛΛΗΛΕΓΓΥΗΣ	Σύμβαση Έργου για «Α' ΔΥΠΕ ΗΠΕΙΡΟΥ»	€ 991.907	Λήξη με την υλοποίηση του έργου
31.03.2005	SingularLogic Integrator A.E.	ΓΕΡΜΑΝΟΣ Α.Β.Ε.Ε.	Σύμβαση Συντήρησης Μηχανολογικού Εξοπλισμού	€ 306.692	31.12.2005
03.05.2005	SingularLogic Integrator A.E.	ΚΟΙΝΩΝΙΑ ΤΗΣ ΠΛΗΡΟΦΟΡΙΑΣ Α.Ε.	Σύμβαση Έργου για «Α' ΔΥΠΕ ΚΕΝΤΡ. ΜΑΚΕΔΟΝΙΑΣ»	€ 1.600.254	03.05.2007
28.06.2005	SingularLogic Integrator A.E.	ΚΑΡΦΟΥΡ ΜΑΡΙΝΟΠΟΥΛΟΣ Α.Ε.	Ετήσιο Συμβόλαιο Οδικής Υποστήριξης	€ 426.757	31.12.2005
03.10.2005	SingularLogic Integrator A.E.	ΚΟΙΝΩΝΙΑ ΤΗΣ ΠΛΗΡΟΦΟΡΙΑΣ Α.Ε.	Σύμβαση Έργου για «Α' ΔΥΠΕ ΣΤΕΡΕΑΣ ΕΛΛΑΔΑΣ»	€ 652.703	03.01.2008
03.10.2005	SingularLogic Integrator A.E.	ΚΟΙΝΟΠΡΑΞΙΑ UNISYSTEMS ΣΥΣΤΗΜΑΤΑ ΠΛΗΡ/ΚΗΣ Α.Ε.Ε. DSSI	Εγκατάσταση Πληροφοριακών Συστημάτων και Εκσυγχρονισμός των Υπηρεσιών Ποινικού των Εισαγγελιών Πρωτοδικών	€ 5.183.137	Λήξη με την υλοποίηση του έργου
03.10.2005	SingularLogic Integrator A.E.	ΚΟΙΝΟΠΡΑΞΙΑ UNISYSTEMS ΣΥΣΤΗΜΑΤΑ ΠΛΗΡ/ΚΗΣ Α.Ε.Ε. DSSI	Δημιουργία Ολοκληρωμένου Πληροφοριακού Συστήματος για τη Μηχανογράφηση του Ποινικού Μητρώου της Κεντρικής Υπηρεσίας του Υπουργείου Δικαιοσύνης	€ 2.261.918	Λήξη με την υλοποίηση του έργου
20.03.2006	SingularLogic Integrator A.E.	ΚΟΙΝΩΝΙΑ ΤΗΣ ΠΛΗΡΟΦΟΡΙΑΣ Α.Ε.	Σύστημα Ηλεκτρονικής Παρακολούθησης και Αυτόματης Διαχείρισης των Πληροφοριών των Πολεοδομικών Υπηρεσιών	€ 1.370.807	20.10.2004
30.03.2006	SingularLogic Integrator A.E.	ΚΟΙΝΩΝΙΑ ΤΗΣ ΠΛΗΡΟΦΟΡΙΑΣ Α.Ε.	Εφαρμογές Λογισμικού και Υπηρεσίες Διασύνδεσης Ο.Τ.Α. με το Εθνικό Δημοτολόγιο	€ 265.214	20.10.2007
31.03.2006	SingularLogic Software A.E.	ΚΑΡΦΟΥΡ ΜΑΡΙΝΟΠΟΥΛΟΣ Α.Ε.	Σύμβαση Υπηρεσιών Υποστήριξης	€ 470.836	31.12.2006
31.03.2006	SingularLogic Software A.E.	ΓΕΡΜΑΝΟΣ Α.Β.Ε.Ε.	Σύμβαση Νέων Εκδόσεων Λογισμικού	€ 293.600	31.12.2006

ΗΜ/ΝΙΑ ΚΑΤΑΡΤΙΣΗΣ	ΣΥΜΒΑΛΛΟΜΕΝΟΣ	ΑΝΤΙΣΥΜΒΑΛΛΟΜΕΝΟΣ	ΑΝΤΙΚΕΙΜΕΝΟ ΣΥΜΒΑΣΗΣ	ΠΟΣΟ	ΔΙΑΡΚΕΙΑ
26.09.2006	SingularLogic Software A.E.	Δ. ΜΑΣΟΥΤΗΣ Α.Ε.	Σύμβαση Έργου	€ 240.710	Λήξη με την υλοποίηση του έργου
12.10.2006	SingularLogic Integrator A.E.	ΥΠΕΣΣΔΑ	ΔΗΜΟΤΙΚΕΣ & ΝΟΜΑΡΧΙΑΚΕΣ ΕΚΛΟΓΕΣ 2006 (Συγκέντρωση, Επεξεργασία, Παρουσίαση)	€ 912.340	Λήξη με την υλοποίηση του έργου
30.11.2006	SingularLogic Integrator A.E.	ΚΟΙΝΩΝΙΑ ΤΗΣ ΠΛΗΡΟΦΟΡΙΑΣ (Για το Υπουργείο τουριστικής Ανάπτυξης)	Ανάπτυξη και λειτουργία το Ολοκληρωμένου Πληροφοριακού Συστήματος Στρατηγικού Σχεδιασμού του Τουριστικού τομέα.	€ 663.000	Λήξη με την υλοποίηση του έργου
27.12.2006	SingularLogic Integrator A.E.	ΚΟΙΝΩΝΙΑ ΤΗΣ ΠΛΗΡΟΦΟΡΙΑΣ (Για το ΥΠΕΣΣΔΑ)	Ανάπτυξη και Λειτουργία Δημοτικής Διαδικτυακής Πύλης Δυτ. και Νοτ. Ελλάδος	€ 5.999.669	Λήξη με την υλοποίηση του έργου
27.12.2006	SingularLogic Integrator A.E.	ΚΟΙΝΩΝΙΑ ΤΗΣ ΠΛΗΡΟΦΟΡΙΑΣ (Για το ΥΠΕΧΩΔΕ/ΥΠΕΣΣΔΑ)	Συλλογή, Διαχείριση και Δημοσίευση της Πολεοδομικής Νομοθεσίας	€ 2.398.101	Λήξη με την υλοποίηση του έργου

### 3.6.3 Συμβάσεις Μίσθωσης Ακινήτων

Η SingularLogic δεν έχει στην κατοχή της ιδιότητα οικόπεδα ή κτίρια, αλλά χρησιμοποιεί μισθωμένα ακίνητα για την κάλυψη των αναγκών της και συγκεκριμένα τα ακόλουθα ακίνητα:

ΤΟΠΟΘΕΣΙΑ	ΔΙΕΥΘΥΝΣΗ	ΧΡΗΣΗ	ΕΚΜΙΣΘΩΤΗΣ	ΜΗΝΙΑΙΟ ΜΙΣΘΩΜΑ	ΛΗΞΗ ΜΙΣΘΩΣΗΣ	Τ.Μ.
Νέα Ιωνία	Αθ.Παναγούλη & Σινιόσογλου	Έδρα/Γραφεία	Singular Software A.E.	€ 47.476	31.03.2014	2.967
Μαρούσι	Αγ.Κων/νου 59-61	Αποθήκη	EFG Eurobank Properties A.E.E.A.Π	€ 84.538	30.11.2006	6.100
Θεσσαλονίκη	9ο χλμ. Θεσ/νίκης- Θέρμης	Γραφεία (Υποκ/μα)	Eurobrokers A.E.	€ 9.460	30.11.2011	860
Πάτρα	Ν.Ε.Ο. Πατρών Αθηνών 37	Γραφεία (Υποκ/μα)	κα Παναγιώτα Δριμάλη	€ 5.398	31.03.2016	627

Σημειώνεται ότι η έδρα της Εταιρείας έως την 04.09.2006 ήταν στο Δήμο Αμαρουσίου όπου και λειτουργούσαν τα κεντρικά της γραφεία. Σε συνέχεια της από 09.08.2006 απόφασης της Γενικής Συνέλευσης των μετόχων της Εταιρείας και της υπ' αρ. πρωτ. Κ2-12307/05-09-2006 εγκριτικής απόφασης του Υπουργείου Ανάπτυξης, η έδρα της Εταιρείας μεταφέρθηκε στο Δήμο Νέας Ιωνίας.

Για την κάλυψη των αναγκών τους οι άλλες εταιρείες του Ομίλου χρησιμοποιούν τα ακόλουθα μισθωμένα ακίνητα:

ΤΟΠΟΘΕΣΙΑ	ΔΙΕΥΘΥΝΣΗ	ΧΡΗΣΗ	ΜΙΣΘΩΤΗΣ	ΕΚΜΙΣΘΩΤΗΣ	ΜΗΝΙΑΙΟ ΜΙΣΘΩΜΑ	ΛΗΞΗ ΜΙΣΘΩΣΗΣ	Τ.Μ.
Νέα Ιωνία	Αθ. Παναγούλη & Σινιόσογλου	Έδρα/Γραφεία	SingularLogic Software A.E.	EFG Eurobank Properties A.E.E.A.Π.	€ 73.886	31.03.2014	4.116
Νέα Ιωνία	Αθ. Παναγούλη & Σινιόσογλου	Έδρα/Γραφεία	SingularLogic Integrator A.E.	EFG Eurobank Properties A.E.E.A.Π.	€ 44.086	31.03.2014	2.456
Νέα Ιωνία	Αθ. Παναγούλη & Σινιόσογλου	Έδρα/Γραφεία	PCS A.E.	SingularLogic Software A.E. & SingularLogic Integrator A.E.	€ 8.383	31.03.2014	384
Νέα Ιωνία	Αθ. Παναγούλη & Σινιόσογλου	Έδρα/Γραφεία	Computer Project AE	SingularLogic Software A.E. & SingularLogic Integrator A.E.	€ 9.050	31.03.2014	506
Νέα Ιωνία	Αθ. Παναγούλη & Σινιόσογλου	Έδρα/Γραφεία	Metasoft A.E.	SingularLogic Software A.E. & SingularLogic Integrator A.E.	€ 9.050	31.03.2014	506
Νέα Ιωνία	Αθ. Παναγούλη & Σινιόσογλου	Έδρα/Γραφεία	S & T AE	SingularLogic Software A.E. & SingularLogic Integrator A.E.	€ 5.260	31.03.2014	250
Θεσσαλονίκη	9ο χλμ. Θεσ/νίκης-Θέρμης	Γραφεία (Υποκ/μα)	SingularLogic Software A.E.	SingularLogic A.E.	€ 2.590	30.11.2011	200
Θεσσαλονίκη	9ο χλμ. Θεσ/νίκης-Θέρμης	Γραφεία (Υποκ/μα)	SingularLogic Integrator A.E.	SingularLogic A.E.	€ 259	30.11.2011	20

### 3.6.4 Συμβάσεις Πρακτορείας (Factoring)

Η SingularLogic έχει συνάψει τις ακόλουθες Συμβάσεις Πρακτορείας (Factoring):

- Σύμβαση Πρακτορείας (Factoring) (υπ' αριθμόν 19/26.08.2004) με την εταιρεία «ΕΓΝΑΤΙΑ ΤΡΑΠΕΖΑ Α.Ε.» σύμφωνα με την οποία η SingularLogic αναθέτει στην ως άνω εταιρεία τη διαχείριση, την παρακολούθηση και την είσπραξη απαιτήσεων που προέρχονται από παραστατικά στοιχεία παροχής υπηρεσιών, πωλήσεως αγαθών ή εκτελέσεως έργων πελατών της με ανώτατο όριο προεξόφλησης των εκχωρούμενων απαιτήσεων € 1.000.000. Οι σχετικές απαιτήσεις οι οποίες απορρέουν από την εν λόγω Σύμβαση ανέρχονταν σε ποσό ύψους € 1.105.539 την 31.07.2006 και οι υποχρεώσεις προς την εταιρεία «ΕΓΝΑΤΙΑ ΤΡΑΠΕΖΑ Α.Ε.» ανέρχονταν σε € 341.771.

- Σύμβαση Πρακτορείας (Factoring) (υπ' αριθμόν 689/30.03.2005) με την εταιρεία «EFG FACTORS A.E.», σύμφωνα με την οποία η SingularLogic αναθέτει στην ως άνω εταιρεία τη διαχείριση, την παρακολούθηση και την είσπραξη απαιτήσεων που προέρχονται από παραστατικά στοιχεία παροχής υπηρεσιών με ανώτατο όριο προεξόφλησης των εκχωρούμενων απαιτήσεων € 2.000.000. Οι σχετικές απαιτήσεις οι οποίες απορρέουν από την εν λόγω Σύμβαση ανέρχονται σε ποσό ύψους € 359.371 την 31.07.2006 και οι υποχρεώσεις από την εταιρεία «EFG FACTORS A.E.» στην Εταιρεία ανέρχονται σε € 37.942.

### 3.6.5 Συμβάσεις Χρηματοδοτικής Μίσθωσης (Leasing)

Η Εταιρεία έχει συνάψει Συμβάσεις Χρηματοδοτικής Μίσθωσης (Leasing), οι οποίες αφορούν κυρίως στην προμήθεια ηλεκτρονικών υπολογιστών και εξοπλισμού. Οι δεσμεύσεις της Εταιρείας από Συμβάσεις Χρηματοδοτικής Μίσθωσης (Leasing) ανέρχονται σε € 83.525 περίπου και αναλύονται ως εξής:

ΕΤΑΙΡΕΙΑ	ΠΑΡΑΡΤΗΜΑ	ΑΡΧΙΚΟ ΚΕΦΑΛΑΙΟ	ΜΗΝΙΑΙΟ ΜΙΣΘΩΜΑ	ΛΗΞΗ ΣΥΜΒΑΣΗΣ	ΠΑΓΙΟ ΣΤΟΙΧΕΙΟ	ΥΠΟΛΕΙΠΟΜΕΝΟ ΚΕΦΑΛΑΙΟ
EFG LEASING A.E.	00275-04-0006	€ 72.352	€ 1.206	18.10.2006	Η/Υ	€ 2.412
EFG LEASING A.E.	00275-04-0005	€ 134.894	€ 2.248	17.10.2006	Η/Υ	€ 4.496
EFG LEASING A.E.	00275-04-0007	€ 5.492	€ 89	17.10.2006	Τηλέφ/ντες	€ 177
EFG LEASING A.E.	00275-05-0003	€ 43.772	€ 730	20.04.2007	Η/Υ	€ 5.836
EFG LEASING A.E.	00275-05-0001	€ 322.380	€ 20.149*	20.04.2007	Προγρ/ματα	€ 60.446
EFG LEASING A.E.	00275-10-0001	€ 20.314	€ 564	01.02.2008	Η/Υ	€ 10.157

\* Μίσθωμα ανά τρίμηνο

### 3.6.6 Συμβάσεις Μακροχρόνιας Υπομίσθωσης Αυτοκινήτων

Η Εταιρεία έχει συνάψει συμβάσεις μακροχρόνιας υπομίσθωσης αυτοκινήτων για συνολικά ενενήντα δύο (92) αυτοκίνητα με τις ακόλουθες εταιρείες: «SIRENT A.E.», «OPTIMUM A.E.», «ANTENA A.E.», «HERTZ AUTOHELLAS A.E.», «DIRENT A.E.», «EXECUTIVE LEASE A.E.» και «ΠΕΙΡΑΙΩΣ BEST LEASING A.T.E.E.». Τα μηνιαία μισθώματα των εν λόγω συμβάσεων ανέρχονται σε ποσό ύψους € 31.490. Οι εν λόγω συμβάσεις συνάφθηκαν στο διάστημα 2002-2006 και έχουν διάρκεια πέντε (5) έτη. Σημειώνεται, ότι δεν υπάρχει δικαίωμα εξαγοράς κατά τη λήξη της υπομισθωτικής περιόδου.

Η «SingularLogic Software A.E.» έχει συνάψει συμβάσεις μακροχρόνιας υπομίσθωσης εικοσιπέντε (25) αυτοκινήτων με τις ακόλουθες εταιρείες: «EXECUTIVE LEASE A.E.», «LION RENTAL A.E.», «ΠΕΙΡΑΙΩΣ BEST LEASING A.T.E.E.», «ΧΡΟΦΙΝ A.E.» και «AUTOHELLAS A.E.». Τα μηνιαία μισθώματα των εν λόγω συμβάσεων ανέρχονται σε € 13.274 μηνιαίως. Οι εν λόγω συμβάσεις συνάφθηκαν στο διάστημα 2003-2006 και έχουν διάρκεια τέσσερα (4) έτη. Σημειώνεται, ότι δεν υπάρχει δικαίωμα εξαγοράς κατά τη λήξη της υπομισθωτικής περιόδου.

Η «SingularLogic Integrator A.E.» έχει συνάψει συμβάσεις μακροχρόνιας υπομίσθωσης δεκαέξι (16) αυτοκινήτων με τις ακόλουθες εταιρείες: «EXECUTIVE LEASE A.E.», «LION RENTAL A.E.», «ΠΕΙΡΑΙΩΣ BEST LEASING A.T.E.E.», και «ΧΡΟΦΙΝ A.E.». Τα μηνιαία μισθώματα των εν λόγω συμβάσεων ανέρχονται σε € 6.954 μηνιαίως. Οι εν λόγω συμβάσεις συνάφθηκαν στο διάστημα 2003-2006 και έχουν διάρκεια τέσσερα (4) έτη. Σημειώνεται, ότι δεν υπάρχει δικαίωμα εξαγοράς κατά τη λήξη της υπομισθωτικής περιόδου.

### 3.6.7 Συμβάσεις Μακροπρόθεσμων Δανείων

#### Α. Σύμβαση Μετατρέψιμου Ομολογιακού Δανείου

Σε υλοποίηση της από 22.12.2004 απόφασης της Γενικής Συνέλευσης των μετόχων, στις 22.02.2005 εκδόθηκε 5ετές Μετατρέψιμο Ομολογιακό Δάνειο (ΜΟΔ) ύψους € 13.043.000 με σταθερό επιτόκιο 2,75%. Συνολικά εκδόθηκαν 13.043 ανώνυμες (στον κομιστή) ομολογίες μετατρέψιμες σε μετοχές του Εκδότη ονομαστικής αξίας € 1.000 εκάστη. Κάθε μία (1) ομολογία παρείχε στον Ομολογιούχο δικαίωμα μετατροπής της σε 2.030 κοινές ονομαστικές μετοχές του Εκδότη κοινές με δικαίωμα ψήφου, η δε τιμή μετατροπής ήταν € 0,4926108373 ανά μετοχή. Ο αριθμός μετοχών από τη μετατροπή των 13.043 ομολογιών ανέρχεται σε 26.477.290 κοινές ονομαστικές μετοχές. Ο προορισμός κεφαλαίων από την έκδοση του ΜΟΔ ήταν η αναχρηματοδότηση του ΜΟΔ ποσού € 13.043.180 που είχε εκδοθεί δυνάμει της από 26.06.2001 απόφασης της Τακτικής Γενικής Συνέλευσης των Μετόχων, είχε καλυφθεί με ιδιωτική τοποθέτηση από την εταιρεία «EFG EUROBANK ERGASIAS A.E.» και έληξε την 26.10.2004.

Το ΜΟΔ μεταβιβάστηκε στις 26.01.2006 από την τράπεζα «EFG EUROBANK ERGASIAS A.E.» στην εταιρεία «GREEK INFORMATION TECHNOLOGY HOLDINGS A.E.». Η εταιρεία «GREEK INFORMATION TECHNOLOGY HOLDINGS A.E.» τον Απρίλιο του 2006, άσκησε το δικαίωμα μετατροπής του ΜΟΔ σε μετοχές σύμφωνα με τους όρους του Δανείου.

Η Αύξηση του Μετοχικού Κεφαλαίου της Εταιρείας, λόγω μετατροπής του ΜΟΔ, πιστοποιήθηκε από το Δ.Σ. της Εταιρείας την 25.04.2006 και καταχωρήθηκε στο Μ.Α.Ε. του Υπουργείου Ανάπτυξης με την υπ' αριθμ. Κ2-6309/28-4-2006 σχετική ανακοίνωση.

**Β. Σύμβαση Κοινοπρακτικού Ομολογιακού Δανείου**

Σε υλοποίηση της από 26.05.2006 απόφασης της Β' Επαναληπτικής Τακτικής Γενικής Συνέλευσης των μετόχων της Εταιρείας, υπεγράφη στις 18.05.2006 σύμβαση κοινού ομολογιακού δανείου ύψους € 9.500.000, διάρκειας πέντε (5) ετών και με ομολογιούχους δανειστές την «ALPHA BANK Α.Ε.», την «ΕΜΠΟΡΙΚΗ ΤΡΑΠΕΖΑ Α.Ε.», την «ΕΘΝΙΚΗ ΤΡΑΠΕΖΑ ΕΛΛΑΔΟΣ Α.Ε.», την «EFG EUROBANK ERGASIAS Α.Ε.» και διοργανωτή την «EFG TELESIS FINANCE Α.Ε.».

Το επιτόκιο του Δανείου είναι κυμαινόμενο και ισούται με το Euribor πλέον περιθωρίου 2,25%. Το δάνειο διαιρείται σε 76.000 ονομαστικές ομολογίες, ονομαστικής αξίας € 125 και τιμή έκδοσης στο άρτιο. Η εξόφληση θα γίνει σε πέντε (5) δόσεις ως εξής:

- 1η δόση - 5.700 ομολογίες, 12 μήνες από την ημερομηνία έκδοσής τους,
- 2η δόση - 5.700 ομολογίες, 24 μήνες από την ημερομηνία έκδοσής τους,
- 3η δόση - 5.700 ομολογίες, 36 μήνες από την ημερομηνία έκδοσής τους,
- 4η δόση - 5.700 ομολογίες, 48 μήνες από την ημερομηνία έκδοσής τους,
- 5η δόση - 53.200 ομολογίες, 60 μήνες από την ημερομηνία έκδοσής τους.

**3.6.8 Συμβάσεις Συγχώνευσης**

**Α. Σύμβαση Συγχώνευσης μεταξύ της «ΛΟΤΖΙΚ ΝΤΑΤΑ ΙΝΦΟΡΜΕΪΣΟΝ ΣΥΣΤΕΜΣ ΠΛΗΡΟΦΟΡΙΑΚΑ ΣΥΣΤΗΜΑΤΑ ΔΕΔΟΜΕΝΩΝ Α.Ε.» και της «Α.Ι.Ρ.Σ CONSULTING ΜΟΝΟΠΡΟΣΩΠΗ ΕΤΑΙΡΙΑ ΠΕΡΙΟΡΙΣΜΕΝΗΣ ΕΥΘΥΝΗΣ».**

Την 22.12.2004 καταρτίστηκε Σύμβαση Συγχώνευσης (Πράξη υπ'αριθμ. 434/22.12.2004 της συμβολαιογράφου Αμαρουσίου Αικατερίνης Φίλουρη) με αντικείμενο τη Συγχώνευση, κατά τις διατάξεις των άρθρων 1-5 του Ν. 2166/1993, των εταιρειών «ΛΟΤΖΙΚ ΝΤΑΤΑ ΙΝΦΟΡΜΕΪΣΟΝ ΣΥΣΤΕΜΣ ΠΛΗΡΟΦΟΡΙΑΚΑ ΣΥΣΤΗΜΑΤΑ ΔΕΔΟΜΕΝΩΝ Α.Ε.» (στο εξής η «Απορροφώσα Εταιρεία») και της εταιρείας «Α.Ι.Ρ.Σ CONSULTING ΜΟΝΟΠΡΟΣΩΠΗ ΕΤΑΙΡΙΑ ΠΕΡΙΟΡΙΣΜΕΝΗΣ ΕΥΘΥΝΗΣ» (στο εξής η «Απορροφώμενη Εταιρεία») με απορρόφηση της δεύτερης από την πρώτη.

Το Σχέδιο Σύμβασης Συγχώνευσης εγκρίθηκε από το Διοικητικό Συμβούλιο της Απορροφώσας Εταιρείας στις 28.07.2004 και από τη Γενική Συνέλευση της Απορροφώμενης Εταιρείας στις 30.07.2004.

Το Μετοχικό Κεφάλαιο της Απορροφώσας Εταιρείας δεν μεταβλήθηκε και δεν εκδόθηκαν νέες μετοχές λόγω του γεγονότος ότι η Απορροφώσα Εταιρεία κατείχε το 100% της Απορροφώμενης Εταιρείας.



**Β. Σύμβαση Συγχώνευσης μεταξύ της «ΛΟΤΖΙΚ ΝΤΑΤΑ ΙΝΦΟΡΜΕΪΣΟΝ ΣΥΣΤΕΜΣ ΠΛΗΡΟΦΟΡΙΑΚΑ ΣΥΣΤΗΜΑΤΑ ΔΕΔΟΜΕΝΩΝ Α.Ε.» και των «ΕΜΠΕΙΡΟΓΝΩΜΩΝ ΑΝΩΝΥΜΗ ΕΤΑΙΡΙΑ ΕΜΠΟΡΙΑΣ ΚΑΙ ΑΝΑΠΤΥΞΗΣ ΣΥΣΤΗΜΑΤΩΝ ΠΛΗΡΟΦΟΡΙΚΗΣ» με διακριτικό τίτλο «ΕΜΠΕΙΡΟΓΝΩΜΩΝ Α.Ε.», «ΙΝΦΟΣΕΡΒ ΑΝΩΝΥΜΗ ΕΜΠΟΡΙΚΗ ΕΤΑΙΡΕΙΑ ΠΑΡΟΧΗΣ ΥΠΗΡΕΣΙΩΝ ΠΛΗΡΟΦΟΡΙΚΗΣ» με διακριτικό τίτλο «ΙΝΦΟΣΕΡΒ Α.Ε.» και «ΛΟΓΙΣΙΝ ΑΝΩΝΥΜΗ ΕΤΑΙΡΙΑ ΠΑΡΑΓΩΓΗΣ ΛΟΓΙΣΜΙΚΟΥ ΥΠΗΡΕΣΙΩΝ ΤΗΛΕΠΙΚΟΙΝΩΝΙΩΝ ΚΑΙ ΔΙΑΔΙΚΤΥΟΥ» με διακριτικό τίτλο «ΛΟΓΙΣΙΝ Α.Ε.»**

Την 27.12.2004 καταρτίστηκε Σύμβαση Συγχώνευσης (Πράξη υπ'αριθμ. 438/22.12.2004 της συμβολαιογράφου Αμαρουσίου Αικατερίνης Φλουρή) με αντικείμενο τη συγχώνευση, κατά τις διατάξεις των άρθρων 1-5 του Ν. 2166/1993, των εταιρειών «ΛΟΤΖΙΚ ΝΤΑΤΑ ΙΝΦΟΡΜΕΪΣΟΝ ΣΥΣΤΕΜΣ ΠΛΗΡΟΦΟΡΙΑΚΑ ΣΥΣΤΗΜΑΤΑ ΔΕΔΟΜΕΝΩΝ Α.Ε.» (στο εξής η «Απορροφώσα Εταιρεία») και των εταιρειών «ΕΜΠΕΙΡΟΓΝΩΜΩΝ ΑΝΩΝΥΜΗ ΕΤΑΙΡΙΑ ΕΜΠΟΡΙΑΣ ΚΑΙ ΑΝΑΠΤΥΞΗΣ ΣΥΣΤΗΜΑΤΩΝ ΠΛΗΡΟΦΟΡΙΚΗΣ», «ΙΝΦΟΣΕΡΒ ΑΝΩΝΥΜΗ ΕΜΠΟΡΙΚΗ ΕΤΑΙΡΕΙΑ ΠΑΡΟΧΗΣ ΥΠΗΡΕΣΙΩΝ ΠΛΗΡΟΦΟΡΙΚΗΣ» και «ΛΟΓΙΣΙΝ ΑΝΩΝΥΜΗ ΕΤΑΙΡΙΑ ΠΑΡΑΓΩΓΗΣ ΛΟΓΙΣΜΙΚΟΥ ΥΠΗΡΕΣΙΩΝ ΤΗΛΕΠΙΚΟΙΝΩΝΙΩΝ ΚΑΙ ΔΙΑΔΙΚΤΥΟΥ» (στο εξής οι «Απορροφώμενες Εταιρείες») με απορρόφηση των δεύτερης, τρίτης και τέταρτης εξ' αυτών από την πρώτη.

Το Σχέδιο Σύμβασης Συγχώνευσης εγκρίθηκε από το Διοικητικό Συμβούλιο της Απορροφώσας στις 28.07.2004, της «ΕΜΠΕΙΡΟΓΝΩΜΩΝ ΑΝΩΝΥΜΗ ΕΤΑΙΡΙΑ ΕΜΠΟΡΙΑΣ ΚΑΙ ΑΝΑΠΤΥΞΗΣ ΣΥΣΤΗΜΑΤΩΝ ΠΛΗΡΟΦΟΡΙΚΗΣ» στις 08.10.2004, της «ΙΝΦΟΣΕΡΒ ΑΝΩΝΥΜΗ ΕΜΠΟΡΙΚΗ ΕΤΑΙΡΕΙΑ ΠΑΡΟΧΗΣ ΥΠΗΡΕΣΙΩΝ ΠΛΗΡΟΦΟΡΙΚΗΣ» στις 11.10.2004 και της «ΛΟΓΙΣΙΝ ΑΝΩΝΥΜΗ ΕΤΑΙΡΙΑ ΠΑΡΑΓΩΓΗΣ ΛΟΓΙΣΜΙΚΟΥ ΥΠΗΡΕΣΙΩΝ ΤΗΛΕΠΙΚΟΙΝΩΝΙΩΝ ΚΑΙ ΔΙΑΔΙΚΤΥΟΥ» στις 11.10.2004.

Το Μετοχικό Κεφάλαιο της Απορροφώσας Εταιρείας δεν μεταβλήθηκε και δεν εκδόθηκαν νέες μετοχές λόγω του γεγονότος ότι η Απορροφώσα Εταιρεία κατείχε το 100% των Απορροφώμενων Εταιρειών.

**Γ. Σύμβαση Συγχώνευσης μεταξύ της «ΛΟΤΖΙΚ ΝΤΑΤΑ ΙΝΦΟΡΜΕΪΣΟΝ ΣΥΣΤΕΜΣ ΠΛΗΡΟΦΟΡΙΑΚΑ ΣΥΣΤΗΜΑΤΑ ΔΕΔΟΜΕΝΩΝ Α.Ε.» και της «ΑΝΩΝΥΜΗΣ ΕΤΑΙΡΙΑΣ ΕΡΕΥΝΑΣ ΚΑΙ ΑΝΑΠΤΥΞΗΣ ΣΥΣΤΗΜΑΤΩΝ ΠΛΗΡΟΦΟΡΙΚΗΣ Α.Ε.» με διακριτικό τίτλο «KNOWLEDGE Α.Ε.»**

Την 27.12.2005 καταρτίστηκε Σύμβαση Συγχώνευσης (Πράξη υπ'αριθμ. 711/27.12.2005 της συμβολαιογράφου Αμαρουσίου Αικατερίνης Φλουρή) με αντικείμενο τη Συγχώνευση, κατά τις διατάξεις των άρθρων 1-5 του Ν. 2166/1993, των εταιρειών «ΛΟΤΖΙΚ ΝΤΑΤΑ ΙΝΦΟΡΜΕΪΣΟΝ ΣΥΣΤΕΜΣ ΠΛΗΡΟΦΟΡΙΑΚΑ ΣΥΣΤΗΜΑΤΑ ΔΕΔΟΜΕΝΩΝ Α.Ε.» (στο εξής η «Απορροφώσα Εταιρεία») και της εταιρείας «ΑΝΩΝΥΜΗ ΕΤΑΙΡΙΑ ΕΡΕΥΝΑΣ ΚΑΙ ΑΝΑΠΤΥΞΗΣ ΣΥΣΤΗΜΑΤΩΝ ΠΛΗΡΟΦΟΡΙΚΗΣ Α.Ε.» με διακριτικό τίτλο «KNOWLEDGE Α.Ε.» (στο εξής η «Απορροφώμενη Εταιρεία») με απορρόφηση της δεύτερης από την πρώτη.

Το Σχέδιο Σύμβασης Συγχώνευσης εγκρίθηκε από τα Διοικητικά Συμβούλια των εταιρειών στις 14.11.2005. Το Μετοχικό Κεφάλαιο της Απορροφώσας Εταιρείας δεν μεταβλήθηκε και δεν εκδόθηκαν νέες μετοχές λόγω του γεγονότος ότι η Απορροφώσα Εταιρεία κατείχε το 100% της Απορροφώμενης Εταιρείας.

**Δ. Σύμβαση Συγχώνευσης μεταξύ της «ΛΟΤΖΙΚ ΝΤΑΤΑ ΙΝΦΟΡΜΕΪΣΟΝ ΣΥΣΤΕΜΣ ΠΛΗΡΟΦΟΡΙΑΚΑ ΣΥΣΤΗΜΑΤΑ ΔΕΔΟΜΕΝΩΝ Α.Ε.» και της «LOGIC DIS GLOBAL SERVICES ΛΟΓΙΣΜΙΚΟ ΚΑΙ ΠΛΗΡΟΦΟΡΙΚΗ ΑΝΩΝΥΜΗ ΕΤΑΙΡΕΙΑ» με διακριτικό τίτλο «LOGIC DIS GLOBAL SERVICES Α.Ε.»**

Την 27.12.2005 καταρτίστηκε Σύμβαση Συγχώνευσης (Πράξη υπ'αριθμ. 710/27.12.2005 της συμβολαιογράφου Αμαρουσίου Αικατερίνης Φλουρή) με αντικείμενο τη Συγχώνευση, κατά τις διατάξεις των άρθρων 1-5 του Ν. 2166/1993, των εταιρειών «ΛΟΤΖΙΚ ΝΤΑΤΑ ΙΝΦΟΡΜΕΪΣΟΝ ΣΥΣΤΕΜΣ ΠΛΗΡΟΦΟΡΙΑΚΑ ΣΥΣΤΗΜΑΤΑ ΔΕΔΟΜΕΝΩΝ Α.Ε.» (στο εξής η «Απορροφώσα Εταιρεία») και της εταιρείας «LOGIC DIS GLOBAL SERVICES ΛΟΓΙΣΜΙΚΟ ΚΑΙ ΠΛΗΡΟΦΟΡΙΚΗ ΑΝΩΝΥΜΗ ΕΤΑΙΡΕΙΑ» (στο εξής η «Απορροφώμενη Εταιρεία») με απορρόφηση της δεύτερης από την πρώτη.

Το Σχέδιο Σύμβασης Συγχώνευσης εγκρίθηκε από τα Διοικητικά Συμβούλια των εταιρειών στις 15.11.2005. Το Μετοχικό Κεφάλαιο της Απορροφώσας Εταιρείας δεν μεταβλήθηκε και δεν εκδόθηκαν νέες μετοχές λόγω του γεγονότος ότι η Απορροφώσα Εταιρεία κατείχε το 100% της Απορροφώμενης Εταιρείας.

**Ε. Σχέδιο Σύμβασης Συγχώνευσης μεταξύ των εταιρειών «SINGULARLOGIC Α.Ε.» και «SINGULARLOGIC SOFTWARE Α.Ε.»**

Το από 23.10.2006 Σχέδιο Σύμβασης Συγχώνευσης με απορρόφηση της εταιρείας «SINGULARLOGIC SOFTWARE ΑΝΩΝΥΜΗ ΕΤΑΙΡΕΙΑ ΜΗΧΑΝΟΓΡΑΦΙΚΩΝ ΕΦΑΡΜΟΓΩΝ» με διακριτικό τίτλο «SingularLogic Software Α.Ε.» («Απορροφώμενη») από την εταιρεία «SINGULARLOGIC ΑΝΩΝΥΜΗ ΕΤΑΙΡΕΙΑ ΠΛΗΡΟΦΟΡΙΑΚΩΝ ΣΥΣΤΗΜΑΤΩΝ ΚΑΙ ΕΦΑΡΜΟΓΩΝ» («Απορροφώσα»). Οι εν λόγω ανώνυμες εταιρείες αποφάσισαν να συγχωνευθούν με απορρόφηση της πρώτης από τη δεύτερη, σύμφωνα με τις διατάξεις του άρθρου 78 του Κ.Ν. 2190/1920, όπως ισχύει και σε συνδυασμό και με τις ευεργετικές διατάξεις των άρθρων 1 - 5 του Ν. 2166/1993 όπως ισχύει, δεδομένου ότι η Απορροφώμενη είναι κατά ποσοστό 100% θυγατρική της Απορροφώσας και καταρτίζουν το παρόν Σχέδιο Σύμβασης Συγχώνευσης, οι επί μέρους όροι του οποίου έχουν ως εξής:

1. Η Συγχώνευση, θα γίνει σύμφωνα με τα οριζόμενα στο άρθρο 78 του Κ.Ν. 2190/1920, όπως ισχύει και τα άρθρα από 1 έως και 5 του Ν. 2166/1993 όπως ισχύει, οι προϋποθέσεις του οποίου συντρέχουν στην εν λόγω Συγχώνευση, καθώς οι συγχωνευόμενες εταιρείες έχουν συντάξει έναν Ισολογισμό για χρονικό διάστημα τουλάχιστον δώδεκα (12) μηνών, τηρούν Βιβλία Γ' κατηγορίας του Κώδικα Βιβλίων και Στοιχείων και μετά την ολοκλήρωση της συγχώνευσης και η Απορροφώσα έχει μετοχικό κεφάλαιο τουλάχιστον εκατό εκατομμυρίων (100.000.000) δραχμών, ήδη τριακοσίων χιλιάδων ευρώ (€ 300.000).

2. Ως Ισολογισμός Μετασχηματισμού (Συγχώνευσης) της Απορροφώμενης, που ορίζει ο Ν. 2166/1993, θα χρησιμοποιηθεί ο καταρτισθείς με ημερομηνία 30.09.2006 και ο έλεγχός του, όπως προβλέπει ο ανωτέρω Νόμος και ανατέθηκε στον Ορκωτό Ελεγκτή Λογιστή κ. Αντώνη Προκοπίδη (Α.Μ. Σ.Ο.Ε.Λ. 14511). Η Απορροφώσα δεν θα καταρτίσει Ισολογισμό Μετασχηματισμού, διότι απαλλήσσεται της υποχρέωσης αυτής σύμφωνα προς το Νόμο.

3. Η οριστική απόφαση για τη Συγχώνευση και η έγκριση του περιεχομένου του παρόντος Σχεδίου Σύμβασης Συγχώνευσης δεν θα ληφθούν από τις Γενικές Συνελεύσεις των Μετόχων και των δύο πιο πάνω αναφερομένων ανωνύμων εταιρειών, σύμφωνα με τα οριζόμενα στην παρ. 2 του άρθρου 78 του Κ.Ν. 2190/1920 όπως ισχύει, και υπό τον όρο τήρησης των προβλεπόμενων προϋποθέσεων. Επίσης, δεν θα ληφθεί απόφαση από τη Γενική Συνέλευση των ομολογιούχων δανειστών της Απορροφώσας σύμφωνα με την παρ. 4 του άρθρου 70 του Κ.Ν. 2190/1920.
4. Το μετοχικό κεφάλαιο της Απορροφώσας δεν θα μεταβληθεί και δεν θα εκδοθούν νέες μετοχές λόγω του γεγονότος ότι η Απορροφώσα κατέχει το 100% της Απορροφώμενης.
5. Από 01.10.2006 και εφεξής, όλες οι πράξεις της Απορροφώμενης θεωρούνται από λογιστικής άποψης, ότι γίνονται, για λογαριασμό της Απορροφώσας. Από την ίδια ημερομηνία θεωρούνται ότι επέρχονται για την Απορροφώσα και τα οικονομικά αποτελέσματα της Απορροφώμενης, που θα προκύψουν από την πιο πάνω ημερομηνία, μέχρι την ημερομηνία της νόμιμης ολοκλήρωσης της Συγχώνευσης, σύμφωνα με τα οριζόμενα στα άρθρα 74 και 75 του Κ.Ν. 2190/1920 και στο Νόμο 2166/1993 όπως ισχύουν.
6. (α) Δεν υπάρχουν Μέτοχοι των συγχωνευομένων εταιρειών, που να έχουν ειδικά δικαιώματα και να είναι κάτοχοι άλλων τίτλων πλην μετοχών, με την εξαίρεση των κομιστών 76.000 μη μετατρέψιμων ομολογιών στο κομιστή (ονομαστικές ομολογίες κοινού ομολογιακού δανείου ύψους € 9.500.000) τις οποίες εξέδωσε η Απορροφώσα, με απόφαση της Β' Επαναληπτικής Τακτικής Γενικής Συνέλευσης των Μετόχων της, της 26.05.2006, (β) σχετικά με τους ομολογιούχους δανειστές της Απορροφώσας, τυχάνει εφαρμογής η παράγραφος 4 του άρθρου 70 του Κ.Ν. 2190/1920, όπως ισχύει.
7. Ιδιαίτερα πλεονεκτήματα στα μέλη των Διοικητικών Συμβουλίων και τους Τακτικούς Ελεγκτές Λογιστές των συγχωνευομένων εταιρειών δεν προβλέπονται από τα Καταστατικά τους, ούτε από αποφάσεις Γενικών Συνελεύσεων αυτών, ούτε παρέχονται τέτοια ως εκ της συγχώνευσής τους.
8. Η Συγχώνευση τελειώνει από της καταχώρησης στα Μητρώα Ανωνύμων Εταιρειών της εγκριτικής απόφασης της Αρμόδιας Εποπτεύουσας Αρχής σχετικά με τη Συγχώνευση των ως άνω εταιρειών.
9. Το Σχέδιο Σύμβασης Συγχώνευσης θα λάβει τις διατυπώσεις δημοσιότητας που προβλέπει ο νόμος από κάθε μία από τις συγχωνευόμενες εταιρείες, ένα μήνα τουλάχιστον πριν από την έναρξη των αποτελεσμάτων της πράξης απορρόφησης (άρθρο 78 του Κ.Ν. 2190/1920 όπως ισχύει). Οι μέτοχοι της Απορροφώσας έχουν δικαίωμα έναν τουλάχιστον μήνα πριν από την έναρξη των αποτελεσμάτων της πράξης απορρόφησης να λαμβάνουν γνώση στην έδρα της Απορροφώμενης των εγγράφων που προβλέπονται στο άρθρο 73 παρ. 1 παρ. α', β' και γ' του Κ.Ν. 2190/1920 σύμφωνα με το άρθρο 78 περ. 2 παρ. β' του Κ.Ν. 2190/1920.

10. Με την ολοκλήρωση της Συγχώνευσης, το σύνολο του Ενεργητικού και του Παθητικού της Απορροφώμενης, που εμφανίζεται στον Ισολογισμό Μετασχηματισμού αυτής της 30.09.2006 και βεβαιώνεται από τον ορισθέντα Ορκωτό Ελεγκτή Λογιστή, μεταβιβάζεται κατά πλήρη νομή, κατοχή και κυριότητα και κατ' εφαρμογή των διατάξεων του Κ.Ν. 2190/1920 και του Ν. 2166/1993, όπως ισχύουν σήμερα, στην Απορροφώμενη η οποία υποκαθίσταται αυτοδικαίως και χωρίς καμία άλλη διατύπωση σύμφωνα με το Νόμο, σε όλα τα δικαιώματα, υποχρεώσεις και έννομες σχέσεις της Απορροφώμενης και η μεταβίβαση αυτή εξομοιώνεται με καθολική διαδοχή, οι δε δίκες της Απορροφώμενης, θα συνεχίζονται από την Απορροφώσα χωρίς καμία άλλη διατύπωση, μη επερχόμενης βίαιης διακοπής αυτών με τη Συγχώνευση. Η Απορροφώμενη παύει να υπάρχει, χωρίς να είναι απαραίτητη η εκκαθάρισή της.

### 3.7 ΠΑΓΙΑ ΠΕΡΙΟΥΣΙΑΚΑ ΣΤΟΙΧΕΙΑ

#### 3.7.1 Άυλα Περιουσιακά Στοιχεία

##### 3.7.1.1 Σήματα - Ευρεσιτεχνίες - Άδειες Λειτουργίας

Τα εμπορικά σήματα που έχει κατοχυρώσει η Εταιρεία είναι τα ακόλουθα:

ΔΙΑΚΡΙΤΙΚΟ ΣΗΜΑ	ΑΡ. ΔΗΛΩΣΗΣ	ΛΗΞΗ
LogicDIS	170706/07.11.2003	07.11.2013
LogicDIS Group	170702/07.11.2003	07.11.2013
Personnel	170707/07.11.2003	07.11.2013
Personnel (απεικόνιση)	172323/11.02.2004	11.02.2014
Ορίζοντες	172322/11.02.2004	11.02.2014
Defacto	170704/07.11.2003	07.11.2013
Partners Link	180534/29.07.2005	29.07.2015
LogicDIS HCM	180533/29.07.2005	29.07.2015
ComPak WIN*	187187/15.09.2006	15.09.2016
DIS*	187188/15.09.2006	15.09.2016
ComPak 400*	187189/15.09.2006	15.09.2016

\* Εκκρεμούν οι σχετικές αποφάσεις κατοχύρωσης.

Τα εμπορικά σήματα που έχουν κατοχυρώσει οι θυγατρικές εταιρείες του Ομίλου, «SingularLogic Software A.E.» και «SingularLogic Integrator A.E.», είναι τα ακόλουθα:

Σήμα	Αρ. Δήλωσης	Λήξη
MANAGER & απεικόνιση	106484/14.12.1998	14.12.2009
Singular Computer Applications & απεικόνιση	106486/14.12.1989	14.12.2009
FASMA 2 & απεικόνιση	106489/14.12.1989	14.12.2009
ΠΡΑΞΕΙΣ PLUS & απεικόνιση	106490/14.12.1989	14.12.2009
Open Distribution & απεικόνιση	116247/24.07.1992	24.07.2012
Open Document & απεικόνιση	116248/24.07.1992	24.07.2012
Open Control & απεικόνιση	116249/24.07.1992	24.07.2012
Open Finance & απεικόνιση	116250/24.07.1992	24.07.2012
Open Line & απεικόνιση	116251/24.07.1992	24.07.2012
Open Hotel & απεικόνιση	116252/24.07.1992	24.07.2012
Open Trade & απεικόνιση	116253/24.07.1992	24.07.2012
Open Sales & απεικόνιση	116254/24.07.1992	24.07.2012
Open Manufacturing & απεικόνιση	116255/24.07.1992	24.07.2012
Open Groupware & απεικόνιση	116256/24.07.1992	24.07.2012
Euro Fasma & απεικόνιση	116257/24.07.1992	24.07.2012
Open Staff & απεικόνιση	116258/24.07.1992	24.07.2012
Open Index & απεικόνιση	116259/24.07.1992	24.07.2012
FASMA 2 & απεικόνιση	123641/25.07.1994	25.07.2014
MANAGER & απεικόνιση	123643/25.07.1994	25.07.2014
Open Index & απεικόνιση	123644/25.07.1994	25.07.2014
Open Control & απεικόνιση	123645/25.07.1994	25.07.2014
Euro Fasma & απεικόνιση	123646/25.07.1994	25.07.2014
maximum & απεικόνιση	123648/25.07.1994	25.07.2014
MANPOWER & απεικόνιση	123649/25.07.1994	25.07.2014
Open Sales Management & απεικόνιση	123650/25.07.1994	25.07.2014
G-Word για Windows	123651/25.07.1994	25.07.2014
Singular Software & απεικόνιση	127196/01.06.1995	01.06.2015
Υ-FASMA & απεικόνιση	127609/11.07.1995	11.07.2015
HOTEL MANAGER & απεικόνιση	131667/25.07.1996	25.07.2006
Singular Financials & απεικόνιση	141379/11.09.1998	11.09.2008
Singular Enterprise & απεικόνιση	141828/16.10.1998	16.10.2008
Office Manager & απεικόνιση	145373/30.06.1999	30.06.2009
Office Manager & απεικόνιση	147135/08.11.1999	08.11.2009
Smart Home Manager Greece & απεικόνιση	147923/20.12.1999	20.12.2009
Singular accountant & απεικόνιση	150038/19.04.2000	19.04.2010
Singular Net & απεικόνιση	150618/23.05.2000	23.05.2010
SRS Singular Retail System & απεικόνιση	152073/31.07.2000	31.07.2010
Singular Retail Business & απεικόνιση	152074/31.07.2000	31.07.2010

Σήμα	Αρ. Δήλωσης	Λήξη
Singular Business Center	157321/06.06.2001	06.06.2011
Delta Singular & απεικόνιση*	158628/09.08.2001	09.08.2011
Singular Hotel System & απεικόνιση	163736/24.07.2002	24.07.2012
Singular Restaurant & απεικόνιση	163737/24.07.2002	24.07.2012
ΛΑΒΕΤΕ ΘΕΣΕΙΣ & απεικόνιση	164865/01.11.2002	01.11.2012
Singular & απεικόνιση	179887/29.06.2005	29.06.2015
Singular Software & απεικόνιση	179888/29.06.2005	29.06.2015

\* Το εν λόγω σήμα έχει κατοχυρωθεί από την εταιρεία «SingularLogic Integrator A.E.»

### 3.7.1.2 Πιστοποιητικά Διασφάλισης Ποιότητας

#### ISO 9001:2000

Το 2005 η SingularLogic ανανέωσε το Πιστοποιητικό Διαχείρισης Ποιότητας ISO που διαθέτει από το 1998, σύμφωνα με το νέο πρότυπο 9001:2000. Το πιστοποιητικό αφορά στο σχεδιασμό, στην ανάπτυξη, στη διαρκή συντήρηση, την πώληση και την υποστήριξη των προϊόντων λογισμικού ιδίας παραγωγής, καθώς και την παροχή μηχανογραφικών υπηρεσιών.

Η διαδικασία ελέγχου συμμόρφωσης της Εταιρείας προς τις αρχές του προτύπου ISO 9001:2000 διενεργήθηκε από την «ABS QUALITY EVALUATIONS».

#### Capability Maturity Model for Software (SW-CMM)

Το εν λόγω μοντέλο συντελεί στην οργάνωση και στη μέτρηση της ωριμότητας των ενεργειών/ διαδικασιών ενός οργανισμού ανάπτυξης λογισμικού (software) το οποίο έχει αναπτυχθεί από το Software Engineering Institute (SEI) του Πανεπιστημίου Carnegie Mellon. Περιλαμβάνει τις βασικές αρχές και πρακτικές των ενεργειών ανάπτυξης λογισμικού και στοχεύει στο να βοηθήσει την Εταιρεία στη βελτίωση της ωριμότητας των ενεργειών/ διαδικασιών της, από απλές και περιστασιακά οριζόμενες, σε ώριμες και πειθαρχημένες διαδικασίες.

### 3.7.2 Οικόπεδα - Κτίρια

Η Εταιρεία δεν έχει στην κατοχή της ιδιόκτητα οικόπεδα ή κτίρια και χρησιμοποιεί μισθωμένα ακίνητα για την κάλυψη των αναγκών της. Οι συμβάσεις μίσθωσης ακινήτων της Εταιρείας παρουσιάζονται στην Ενότητα 3.6.3 «Συμβάσεις Μίσθωσης Ακινήτων».

### 3.7.3 Μηχανολογικός Εξοπλισμός

Σημαντικό τμήμα των παγίων της Εταιρείας αφορά σε επενδύσεις σε εξοπλισμό τόσο σε λογισμικό (software), όσο και σε ηλεκτρονικούς υπολογιστές και περιφερειακά δίκτυα (hardware). Η Εταιρεία εφαρμόζει νέες τεχνολογίες τόσο στην εσωτερική της δομή, όσο και στα παραγόμενα προϊόντα. Η μηχανογραφική και τεχνική υποδομή της SingularLogic περιλαμβάνει ό,τι πιο σύγχρονο διαθέτει η αγορά πληροφορικής δεδομένου ότι η ποιότητα των παρεχόμενων υπηρεσιών εξαρτάται άμεσα από το διαθέσιμο τεχνολογικό εξοπλισμό.

Τα κτίρια της Εταιρείας συνδέονται με δίκτυο ευρείας ζώνης (WAN), το οποίο λειτουργεί στη Θεσσαλονίκη με ταχύτητα 1 mbits/sec και στην Πάτρα με 512 mbits/sec. Το κτίριο της Αθήνας συνδέεται με τοπικό πάροχο (provider) με ταχύτητα 4. Τα τοπικά δίκτυα (LAN) εξυπηρέτησης των λειτουργιών της Εταιρείας χρησιμοποιούν στην Αθήνα κεντρικό κορμό από οπτικές ίνες ταχύτητας 1000 mbits/sec χωρισμένους σε κατηγορίες 100 mbits/sec ανά όροφο, ενώ στη Θεσσαλονίκη και στην Πάτρα ταχύτητας 100 mbits/sec. Η σύνδεση των γεωγραφικών περιοχών μεταξύ τους γίνεται με CISCO ROUTERS μέσω δικτύου Virtual Private Network (VPN).

#### Ηλεκτρονικοί Υπολογιστές & Περιφερειακά (Hardware)

Η Εταιρεία διαθέτει υπολογιστές εξυπηρέτησης δικτύου (servers) υψηλών προδιαγραφών ανάλογα με τις λειτουργίες που εξυπηρετούν. Οι ελάχιστες προδιαγραφές για κάποιον server ξεκινούν από Pentium III 1000 MHz με 512 RAM και λειτουργικό Windows 2000 Server και φτάνουν σε συστήματα με διπλούς επεξεργαστές Pentium IV 2.8 MHz και 4GB RAM με συστοιχίες δίσκων RAID 5. Επιπλέον, υπάρχουν και 2 συστήματα AS-400 για κάλυψη αναγκών των τμημάτων Έρευνας & Ανάπτυξης και του Λογιστηρίου. Οι servers ανέρχονται σε 90 περίπου με συνολική χωρητικότητα στοιχείων στα 4 Tera και αντιστοιχούν σε Domain Controllers, DNS/DCHP Servers, Exchange, Fax, Web, ISA, Backup, Development Servers.

### 3.8 ΟΡΓΑΝΩΤΙΚΗ ΔΙΑΡΘΡΩΣΗ

#### 3.8.1 Ο Όμιλος SingularLogic

Στο διάγραμμα που ακολουθεί παρουσιάζεται η οργανωτική διάρθρωση του Ομίλου την 30.09.2006:

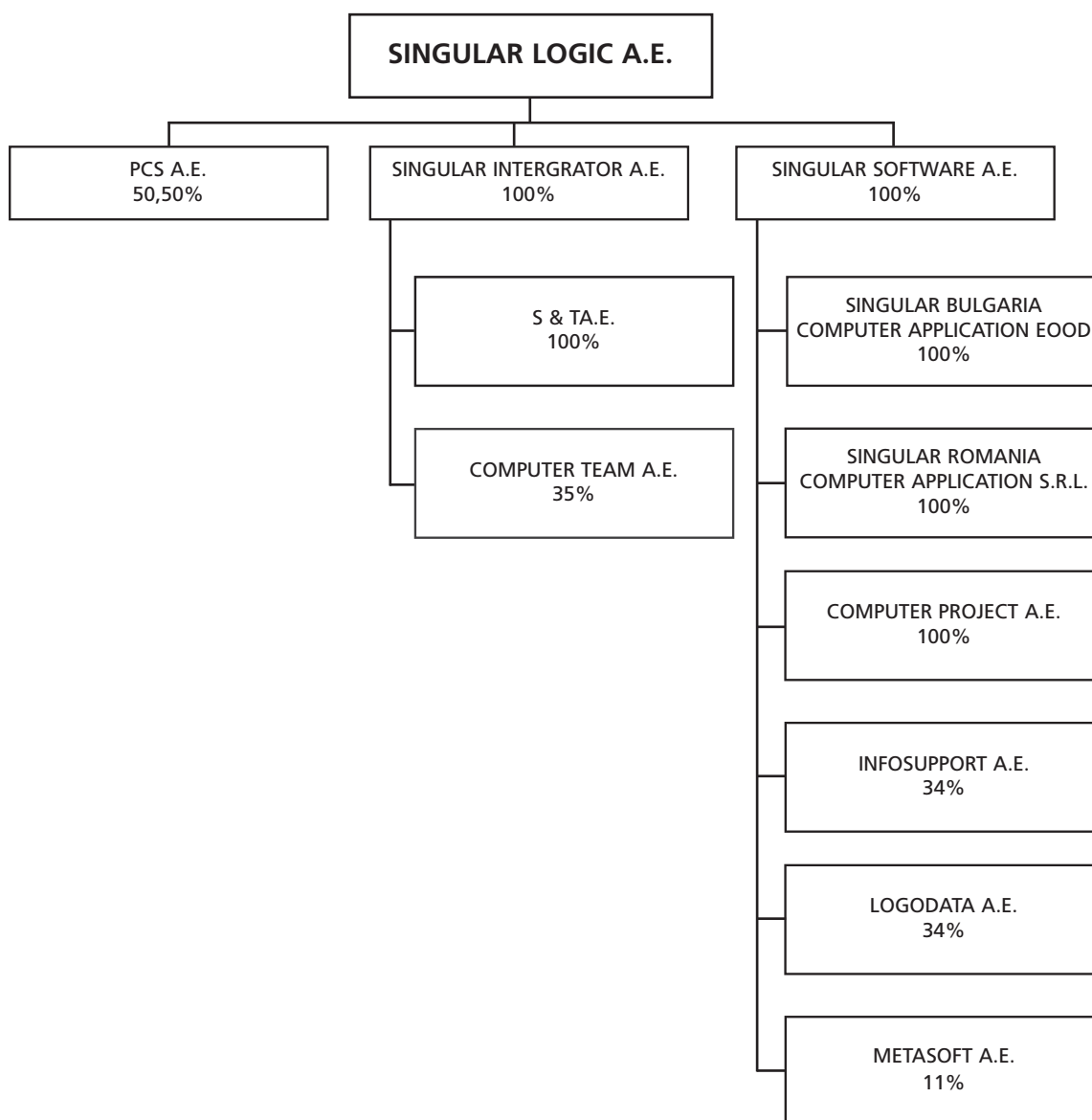



Σημειώνεται ότι η εταιρεία «METASOFT A.E.», ενοποιήθηκε στις λογιστικές καταστάσεις της 30.09.2006 με τη μέθοδο της ολικής ενσωμάτωσης, καθώς η SingularLogic ασκεί έλεγχο στη διοίκηση της εν λόγω εταιρείας.

Στον ακόλουθο πίνακα παρουσιάζονται οι εταιρείες που δεν ενοποιήθηκαν στις λογιστικές καταστάσεις της 30.09.2006, καθώς και το είδος συμμετοχής της SingularLogic.

Σημείωση	Επωνυμία Εταιρείας	Είδος Συμμετοχής	% Συμμετοχής
1	OPTIMUM A.E.	Άμεση	51,00%
2	KNOWLEDGE A.E.	Άμεση	100,00%
3	LOGICDIS GLOBAL SERVICES A.E.	Άμεση	100,00%
4	ΤΑΣΕΙΣ ΣΥΜΒΟΥΛΕΥΤΙΚΗ Α.Ε.	Άμεση	59,60%
5	DPS Ε.Π.Ε.	Άμεση	94,40%
6	VELVET ΚΟΙΝΟΠΡΑΞΙΑ	Άμεση	50,00%
7	BUSINESS SOLUTIONS A.E.	Άμεση	12,31%
8	MODULAR A.E.	Άμεση	60,00%
9	ΜΠΙΖΝΕΣ ΛΟΤΖΙΚ Α.Ε.	Άμεση	97,40%
9	HELP DESC A.E.	Έμμεση	87,00%
10	AUTOMATION DYNAMICS A.E.	Άμεση	60,00%
11	BUSINESS DYNAMICS A.E.	Άμεση	84,00%

**Σημειώσεις:**

- OPTIMUM A.E.** Η εν λόγω εταιρεία πωλήθηκε τον Απρίλιο του 2005 έναντι τιμήματος € 800 χιλ. χωρίς να πραγματοποιηθεί κέρδος.
- KNOWLEDGE A.E.** Η εν λόγω εταιρεία απορροφήθηκε από τη SingularLogic στο τέλος της χρήσης 2005, με Ισολογισμό Μετασχηματισμού 31.01.2005 και με την υπ' αριθμό Κ2-16513/29.12.2005 εγκριτική απόφαση.
- LOGICDIS GLOBAL SERVICES A.E.** Η εν λόγω εταιρεία απορροφήθηκε από τη SingularLogic στο τέλος της χρήσης 2005, με Ισολογισμό Μετασχηματισμού 30.06.2005 και με την υπ' αριθμό Κ2-16512/29.12.2005 εγκριτική απόφαση.
- ΤΑΣΕΙΣ ΣΥΜΒΟΥΛΕΥΤΙΚΗ Α.Ε.** Η εν λόγω εταιρεία τέθηκε σε εκκαθάριση με την από 20.07.2005 απόφαση της Γενικής της Συνέλευσης. Σημειώνεται ότι κατά την 30.09.2006 η εκκαθάριση δεν είχε ολοκληρωθεί.
- DPS Ε.Π.Ε.** Η εταιρεία είναι αδρανής από το 1995 και η SingularLogic δεν ασκεί οποιαδήποτε διοικητική επιρροή, έλεγχο ή ουσιαστική επιρροή.
- VELVET ΚΟΙΝΟΠΡΑΞΙΑ.** Η VELVET Κοινοπραξία είναι αδρανής από το 1995 και η SingularLogic δεν ασκεί οποιαδήποτε διοικητική επιρροή, έλεγχο ή ουσιαστική επιρροή.
- BUSINESS SOLUTIONS A.E.** Την 30.09.2006 το ποσοστό συμμετοχής της SingularLogic στο μετοχικό κεφάλαιο της εν λόγω εταιρείας ήταν 12,31%. Η Εταιρεία δεν αρκεί οποιαδήποτε διοικητική επιρροή, έλεγχο ή ουσιαστική επιρροή.
- MODULAR A.E.** Η εν λόγω εταιρεία τέθηκε σε εκκαθάριση με την από 30.06.2005 απόφαση της Γενικής της Συνέλευσης. Στις 15.11.2005 η απόφαση εγκρίθηκε από τη Νομαρχία Αθηνών. Σημειώνεται ότι κατά την 30.09.2006 η εκκαθάριση δεν έχει ολοκληρωθεί.
- BUSINESS LOGIC A.E. & HELPPDESK A.E.** Η εταιρεία «BUSINESS LOGIC A.E.» και η θυγατρική της «HELPPDESK A.E.» τέθηκαν σε εκκαθάριση, με αποφάσεις των Γενικών τους Συνελεύσεων στις 30.06.2005. Στις 15.09.2005 οι αποφάσεις εγκρίθηκαν από τη Νομαρχία Αθηνών. Σημειώνεται ότι κατά την 30.09.2006 οι εκκαθαρίσεις δεν είχαν ολοκληρωθεί.
- AUTOMATION DYNAMICS A.E.** Η εν λόγω εταιρεία τέθηκε σε εκκαθάριση με απόφαση της Γενικής Συνέλευσης της εν λόγω εταιρείας. Στις 30.09.2005 η απόφαση εγκρίθηκε από τη Νομαρχία. Κατά την 30.09.2006 η εκκαθάριση δεν έχει ολοκληρωθεί.
- BUSINESS DYNAMICS A.E.** Η εν λόγω εταιρεία τέθηκε σε εκκαθάριση με την από 30.06.2004 απόφαση της Γενικής Συνέλευσης. Στις 13.01.2005 η απόφαση εγκρίθηκε από τη Νομαρχία. Κατά την 30.09.2006 η εκκαθάριση δεν έχει ολοκληρωθεί. Σημειώνεται ότι η εν λόγω εκκαθάριση αναμένεται να ολοκληρωθεί εντός του 2007. Η υπάρχουσα μη απομειωμένη συμμετοχή ύψους € 31 χιλ. δεν ενδέχεται να επηρεάσει τη χρηματοοικονομική θέση της Εταιρείας, διότι εκκρεμεί είσπραξη από το προϊόν της εκκαθάρισης.

Σημειώνεται ότι οι ανωτέρω εταιρείες, λαμβάνοντας υπ' όψιν τη νομική μορφή αυτών καθώς και το γεγονός ότι έχουν γίνει προβλέψεις για αυτές, δεν ενδέχεται να επηρεάσουν την οικονομική θέση, την κερδοφορία και τις ταμειακές ροές του Ομίλου.

Ακολούθως παρατίθεται πίνακας με τις υπό εκκαθάριση εταιρείες του Ομίλου παρουσιάζοντας για κάθε εταιρεία την ημερομηνία της Γενικής Συνέλευσης των μετόχων τους, κατά την οποία αποφασίσθηκε να τεθούν σε εκκαθάριση, καθώς και το στάδιο στο οποίο βρισκόταν η διαδικασία της εκκαθάρισης την 18.12.2006.

Επωνυμία Εταιρείας	% Συμμετοχής	Ημερομηνία Γ.Σ.	Στάδιο εκκαθάρισης την 18.12.2006
AUTOMATION DYNAMICS A.E.	60,00%	19.07.2005	Δεν έχει ολοκληρωθεί
BUSINESS DYNAMICS A.E.	60,00%	30.06.2004	Δεν έχει ολοκληρωθεί
BUSINESS LOGIC A.E.	97,40%	30.06.2005	Δεν έχει ολοκληρωθεί
MODULAR A.E.	60,00%	30.06.2005	Δεν έχει ολοκληρωθεί
ΤΑΣΕΙΣ - ΣΥΜΒΟΥΛΕΥΤΙΚΗ Α.Ε.	59,59%	20.07.2005	Δεν έχει ολοκληρωθεί
HELPDESK A.E.	87,00%	30.06.2005	Δεν έχει ολοκληρωθεί

### 3.8.2 Greek Information Technology Holdings A.E.

Σύμφωνα με τη μετοχική σύνθεση της Εταιρείας στις 18.12.2006, η «GREEK INFORMATION TECHNOLOGY HOLDING A.E.» (εφεξής «GIT») συμμετέχει στο Μετοχικό Κεφάλαιο της SingularLogic κατά 41,52%. Σημειώνεται ότι σύμφωνα με τη μετοχική σύνθεση της GIT της 18.12.2006, η «GLOBAL EQUITY INVESTMENTS S.A.» και η «MARFIN FINANCIAL GROUP A.E. ΣΥΜΜΕΤΟΧΩΝ» συμμετέχουν στο μετοχικό κεφάλαιο της GIT με ποσοστό ύψους 47,7% και 19,7% αντίστοιχα. Σημειώνεται ότι οι προαναφερθείσες εταιρείες συμμετείχαν στην Αύξηση του Μετοχικού Κεφαλαίου, που αποφασίστηκε με την από 18.09.2006 Γενική Συνέλευση των μετόχων της Εταιρείας, ενώ οι υπόλοιποι μέτοχοι της GIT (άνω του 2%) δεν σχετίζονται με τη διοίκηση της εν λόγω εταιρείας και το βασικό της μέτοχο. Επισημαίνεται, ότι στον Όμιλο GIT ανήκει η SingularLogic, καθώς θα ενοποιηθεί στις Οικονομικές Καταστάσεις της GIT της 31.12.2006.

Η GIT, βασικός μέτοχος της SingularLogic, ιδρύθηκε στις 23.08.2004 από παράγοντες του χρηματοοικονομικού και ναυτιλιακού χώρου με σκοπό την αξιοποίηση των δυνατοτήτων του κλάδου της Πληροφορικής στην Ελλάδα.

Έδρα της GIT είναι το Αμαρούσιο Αττικής.

Οι δραστηριότητες της GIT είναι οι ακόλουθες:

- Συμμετοχές σε επιχειρήσεις πληροφορικής,
- Παροχή υπηρεσιών ολοκλήρωσης συστημάτων πληροφορικής και επικοινωνιών,
- Ανάπτυξη, εγκατάσταση, υποστήριξη και εκμετάλλευση πληροφοριακών συστημάτων,
- Σχεδίαση, κατασκευή και εμπορία προγραμμάτων ηλεκτρονικών υπολογιστών,
- Ανάπτυξη λογισμικού υψηλής τεχνολογίας.

Η πρώτη σημαντική επένδυση της GIT έγινε με την εξαγορά των εταιρειών «DELTA SINGULAR SYSTEM INTEGRATOR A.E.» (σήμερα «SingularLogic Integrator A.E.»), «DELTA SINGULAR SOFTWARE A.E.» (σήμερα «SingularLogic Software A.E.») και «DELTA SINGULAR RETAIL BUSINESS A.E.», η οποία συγχωνεύθηκε με τη «SingularLogic Software A.E.» μέσα στο 2005, καθώς και του συνόλου των συμμετοχών της «DELTA SINGULAR A.E.» από την «ALPHA BANK A.E.» μέσω της «GREEK INFORMATION TECHNOLOGY (CYPRUS LTD)».

Η GIT ενίσχυσε τις εταιρείες «SingularLogic Integrator A.E.» και «SingularLogic Software A.E.» με νέα Διοίκηση, ενώ άρχισε άμεσα την εφαρμογή προγράμματος αναδιοργάνωσης και εξυγίανσης των εταιρειών αυτών. Τα σημαντικότερα βήματα προόδου που ήδη επετεύχθησαν μέσα στη διαχειριστική περίοδο 23.08.2004-31.12.2005, συνοψίζονται ως εξής:

- Ποιοτική ενίσχυση της Διοικητικής ομάδας και των μεσαίων στελεχών,
- Εξορθολογισμός δαπανών και προσωπικού,
- Εισαγωγή νέων προϊόντων και εκσυγχρονισμός υφισταμένων,
- Αναδιάρθρωση του δικτύου αποκλειστικών συνεργατών,
- Δραστηριοποίηση των εταιρειών σε νέους τομείς μέσω εξαγορών.

### 3.9 ΠΛΗΡΟΦΟΡΙΕΣ ΓΙΑ ΤΙΣ ΣΥΜΜΕΤΟΧΕΣ ΤΗΣ ΕΤΑΙΡΕΙΑΣ

Στον παρακάτω πίνακα παρουσιάζονται οι εταιρείες που περιλαμβάνονται στις ενοποιημένες Λογιστικές Καταστάσεις της 30.09.2006.

ΕΠΩΝΥΜΙΑ ΕΤΑΙΡΕΙΑΣ	ΑΜΕΣΗ ΣΥΜΜΕΤΟΧΗ	ΕΜΜΕΣΗ ΣΥΜΜΕΤΟΧΗ	ΜΕΘΟΔΟΣ ΕΝΟΠΟΙΗΣΗΣ
PCS A.E.	50,50%	-	Ολική Ενσωμάτωση
SINGULARLOGIC SOFTWARE A.E.	100,00%	-	Ολική Ενσωμάτωση
SINGULARLOGIC INTEGRATOR A.E.	100,00%	-	Ολική Ενσωμάτωση
COMPUTER TEAM A.E.	-	35,00%	Καθαρή Θέση
INFOSUPPORT A.E.	-	34,00%	Καθαρή Θέση
COMPUTER PROJECT A.E.	-	100,00%	Ολική Ενσωμάτωση
LOGODATA A.E.	-	34,00%	Καθαρή Θέση
METASOFT A.E.	-	11,00%	Ολική Ενσωμάτωση
S & T A.E.	-	100,00%	Ολική Ενσωμάτωση
SINGULAR ROMANIA S.R.L.	-	100,00%	Ολική Ενσωμάτωση
SINGULAR BULGARIA EOOD	-	100,00%	Ολική Ενσωμάτωση

### 3.9.1 Θυγατρικές Εταιρείες

#### 3.9.1.1 PCS A.E.

Η εταιρεία με την επωνυμία «PROFESSIONAL COMPUTER SERVICES ΑΝΩΝΥΜΗ ΕΤΑΙΡΕΙΑ ΑΝΑΠΤΥΞΗ & ΕΜΠΟΡΙΑ ΣΥΣΤΗΜΑΤΩΝ ΠΛΗΡΟΦΟΡΙΚΗΣ» με το διακριτικό τίτλο «PCS A.E.» (εφεξής «PCS») ιδρύθηκε το 1997. Είναι καταχωρημένη στο Μητρώο Ανωνύμων Εταιρειών της Νομαρχίας Ανατολικής Αττικής με ΑΡ. Μ.Α.Ε. 43559/01ΑΤ/Β/99/227/01 και έχει διάρκεια 30 έτη. Το Μετοχικό Κεφάλαιο της PCS ανέρχεται σε € 300.000 (100.000 ονομαστικές μετοχές, ονομαστικής αξίας € 3,00 εκάστη).

Σκοπός της PCS, βάσει του Καταστατικού της, είναι:

- Η ανάληψη πάσης φύσεως εργασιών που αφορούν ηλεκτρονική επεξεργασία στοιχείων,
- Η κατασκευή προγραμμάτων Ηλεκτρονικών Υπολογιστών,
- Η παροχή υπηρεσιών και συμβουλών σχετικά με Ηλεκτρονικών Υπολογιστών,
- Η εμπορία κάθε είδους μηχανημάτων, υλικών, εξαρτημάτων,
- Η αντιπροσώπευση εργοστασίων και οίκων του εξωτερικού και του εσωτερικού, παραγωγής και εμπορίας τέτοιων υλικών, μηχανημάτων και εργαλείων,
- Η προμήθεια εξοπλισμού γραφείων, ηλεκτρονικού και μηχανικού σε τρίτους και η συντήρηση του εξοπλισμού αυτού,
- Η συμμετοχή καθ' οιονδήποτε τρόπο σε άλλες επιχειρήσεις και εταιρείες υφιστάμενες ή που πρόκειται να συσταθούν στην ημεδαπή ή την αλλοδαπή και επιδιώκουν τον ίδιο ή παράλληλο με την εν λόγω εταιρεία σκοπό και η εν γένει συνεργασία με τέτοιου είδους επιχειρήσεις.

Η PCS δραστηριοποιείται στην παροχή συμβουλευτικών υπηρεσιών σε θέματα μηχανοργάνωσης και μηχανογράφησης, καθώς και στην ανάπτυξη τεχνολογικά σύγχρονων πακέτων εφαρμογών για την αντιμετώπιση των γενικών αλλά και των ειδικών αναγκών των πελατών της. Οι κύριοι τομείς απασχόλησης είναι ο χρηματοοικονομικός χώρος με εστίαση στον τομέα των αμοιβαίων κεφαλαίων και του Χρηματιστηρίου, καθώς και η μηχανογράφηση μεσαίων και μεγάλων επιχειρήσεων. Η PCS είναι επίσης επίσημος εξουσιοδοτημένος αντιπρόσωπος της «ORACLE HELLAS A.E.» για την πώληση και την προώθηση των προϊόντων της.

Τα οικονομικά μεγέθη της PCS για τις χρήσεις 2004-2005 τα οποία προέρχονται από τις δημοσιευμένες Οικονομικές Καταστάσεις της χρήσης 2005, σύμφωνα με το Ε.Γ.Λ.Σ. και οι οποίες έχουν ελεγχθεί από τον Ορκωτό Ελεγκτή Λογιστή κ. Κυριάκο Ριρή (Α.Μ. Σ.Ο.Ε.Λ. 12111) της ελεγκτικής εταιρείας «PRICEWATERHOUSE COOPERS ΑΝΩΝΥΜΟΣ ΕΛΕΓΚΤΙΚΗ ΕΤΑΙΡΕΙΑ», συνοψίζονται στον ακόλουθο πίνακα:

PCS A.E. - ΣΥΝΟΠΤΙΚΑ ΟΙΚΟΝΟΜΙΚΑ ΣΤΟΙΧΕΙΑ		
(ποσά σε € '000)	31.12.2004	31.12.2005
Σύνολο Πάγιου Ενεργητικού	233,04	128,14
Σύνολο Κυκλοφορούντος Ενεργητικού	1.135,84	1.376,30
<b>Σύνολο Ενεργητικού</b>	<b>1.378,70</b>	<b>1.508,29</b>
Μετοχικό Κεφάλαιο	300,00	300,00
Αποθεματικά	157,96	176,70
Σύνολο Ιδίων Κεφαλαίων	558,85	725,21
Σύνολο Υποχρεώσεων	600,08	534,17
<b>Σύνολο Παθητικού</b>	<b>1.378,70</b>	<b>1.508,29</b>
Κύκλος Εργασιών	2.434,78	2.442,25
Έξοδα Διοίκησης & Διάθεσης	714,54	716,27
Λειτουργικό Αποτέλεσμα	92,06	404,57
<b>Κέρδη προ Φόρων</b>	<b>89,31</b>	<b>390,81</b>
<b>Κέρδη μετά Φόρων</b>	<b>59,31</b>	<b>266,361</b>

PCS A.E. - ΓΕΝΙΚΕΣ ΠΛΗΡΟΦΟΡΙΕΣ	
	(ποσά σε € '000)
Αξία Κτήσης στον Ισολογισμό της SingularLogic την 30.09.2006 *	632,17
Υψος Μερισμάτων από την PCS που έχει καταχωρήσει η SingularLogic στις δημοσιευμένες ενδιάμεσες Λογιστικές Καταστάσεις της 30.09.2006	50,50
Υπόλοιπο οφειλών της SingularLogic προς την PCS την 30.09.2006	0,00
Υπόλοιπο οφειλών της PCS προς τη SingularLogic την 30.09.2006	0,00

\* Το τίμημα για την απόκτηση του 50,50% ποσοστού συμμετοχής στο μετοχικό κεφάλαιο της PCS A.E. έχει αποπληρωθεί πλήρως.

### 3.9.1.2 SingularLogic Software A.E.

Κατά τη σύστασή της, η εταιρεία έλαβε την επωνυμία «SINGULAR ΒΟΡΕΙΟΥ ΕΛΛΑΔΟΣ ΑΝΩΝΥΜΟΣ ΕΤΑΙΡΙΑ ΜΗΧΑΝΟΓΡΑΦΙΚΩΝ ΕΦΑΡΜΟΓΩΝ» «SINGULAR INTERNATIONAL ΑΝΩΝΥΜΟΣ ΕΤΑΙΡΕΙΑ ΜΗΧΑΝΟΓΡΑΦΙΚΩΝ ΕΦΑΡΜΟΓΩΝ» και το διακριτικό τίτλο «SINGULAR ΒΟΡΕΙΟΥ ΕΛΛΑΔΟΣ S.A. COMPUTER APPLICATION» (ΦΕΚ 2698/08.08.1988). Με την από 23.09.1999 απόφαση της Γενικής Συνέλευσης, η επωνυμία της εταιρείας τροποποιήθηκε σε «SINGULAR INTERNATIONAL ΑΝΩΝΥΜΟΣ ΕΤΑΙΡΙΑ ΜΗΧΑΝΟΓΡΑΦΙΚΩΝ ΕΦΑΡΜΟΓΩΝ» και ο διακριτικός τίτλος σε «SINGULAR INTERNATIONAL S.A» (ΦΕΚ 7997/ 6.10.1999). Εν συνεχεία η επωνυμία της εταιρείας μετατράπηκε σε «SINGULAR SOFTWARE ΑΝΩΝΥΜΟΣ ΕΤΑΙΡΙΑ ΜΗΧΑΝΟΓΡΑΦΙΚΩΝ ΕΦΑΡΜΟΓΩΝ», με το διακριτικό τίτλο «SINGULAR SOFTWARE S.A.». Σήμερα, η επωνυμία της εταιρείας μετατράπηκε σε «SINGULARLOGIC SOFTWARE ΑΝΩΝΥΜΟΣ ΕΤΑΙΡΙΑ ΜΗΧΑΝΟΓΡΑΦΙΚΩΝ ΕΦΑΡΜΟΓΩΝ», με το διακριτικό τίτλο «SingularLogic Software A.E.».

Έδρα της «SingularLogic Software A.E.» έχει οριστεί ο Δήμος Νέας Ιωνίας Αττικής.

Σκοπός της «SingularLogic Software A.E.» είναι:

- α) Η μηχανογράφηση επιχειρήσεων, η μελέτη και η εφαρμογή διαφόρων συστημάτων μηχανογράφησης, η οργάνωση επιχειρήσεων, η εκπόνηση προγραμμάτων, η εισαγωγή, η μίσθωση μηχανημάτων μηχανοργάνωσης, ως και η επεξεργασία πληροφοριών και λοιπών στοιχείων για λογαριασμό τρίτων,
- β) Η εισαγωγή, κατασκευή, εξαγωγή και εμπορία ηλεκτρονικών υπολογιστών, μηχανογραφικών συστημάτων και παρεμφερών ειδών,
- γ) Η αντιπροσώπευση οίκων εξωτερικού ή εσωτερικού με όμοιο ή παρεμφερή σκοπό,
- δ) Η παροχή υπηρεσιών συντηρήσεως ηλεκτρονικών υπολογιστών, αναλύσεως, εφαρμογών και συντάξεως προγραμμάτων, η παροχή υπηρεσιών εμπειρογνώμονος, συμβούλου οργανισμών, καθώς και κάθε συναφής εργασία ή υπηρεσία,
- ε) Η αγορά, απόκτηση και προστασία δικαιωμάτων ευρεσιτεχνίας, αδειών κ.λπ. στην Ελλάδα,
- στ) Η εκπαίδευση, ενημέρωση και εξοικείωση στελεχών επιχειρήσεων επαγγελματιών, σπουδαστών και μαθητών στις μεθόδους και την τεχνική της Διεύθυνσης και Διοίκησης, καθώς και τη λειτουργία και τη χρήση των ηλεκτρονικών υπολογιστών.

Οι δραστηριότητες της εταιρείας περιλαμβάνουν την ανάπτυξη και διάθεση προϊόντων επιχειρηματικού λογισμικού, την παροχή υπηρεσιών, τις υπηρεσίες υλοποίησης και προσαρμογής εφαρμογών, τις υπηρεσίες εκπαίδευσης και συντήρησης, καθώς και την προώθηση και υποστήριξη προϊόντων τρίτων κατασκευαστών.

Η «SingularLogic Software A.E.» απευθύνεται στις αγορές των μικρομεσαίων και μεγάλων επιχειρήσεων με προϊόντα λογισμικού που καλύπτουν απαιτήσεις όπως: Συστήματα Διαχείρισης Επιχειρησιακών Πόρων (ERP), Εμπορικές & Οικονομικές Εφαρμογές, Συστήματα Διαχείρισης Ανθρώπινου Δυναμικού και Μισθοδοσίας. Επίσης, απευθύνεται στην αγορά της λιανικής με Συστήματα Διαχείρισης Λιανικής και back office συστήματα, στην αγορά φιλοξενίας με Συστήματα Διαχείρισης Ξενοδοχειακών Μονάδων καθώς και στην αγορά Υγρών Καυσίμων με Συστήματα Διαχείρισης Πρατηρίων Καυσίμων.

Τα οικονομικά μεγέθη της «SingularLogic Software A.E.» για τις χρήσεις 2004-2005 τα οποία προέρχονται από τις δημοσιευμένες Οικονομικές Καταστάσεις της χρήσης 2005, σύμφωνα με το Ε.Γ.Λ.Σ. και οι οποίες έχουν ελεγχθεί από τον Ορκωτό Ελεγκτή Λογιστή κ Βασίλη Καζά (Α.Μ. Σ.Ο.Ε.Λ. 13281) της ελεγκτικής εταιρείας «GRANT THORNTON ΑΝΩΝΥΜΗ ΕΤΑΙΡΕΙΑ ΟΡΚΩΤΟΙ ΕΛΕΓΚΤΕΣ ΣΥΜΒΟΥΛΟΙ ΕΠΙΧΕΙΡΗΣΕΩΝ», συνοψίζονται στον ακόλουθο πίνακα:

<b>SINGULARLOGIC SOFTWARE A.E. - ΣΥΝΟΠΤΙΚΑ ΟΙΚΟΝΟΜΙΚΑ ΣΤΟΙΧΕΙΑ</b>		
<b>(ποσά σε € '000)</b>	<b>31.12.2004</b>	<b>31.12.2005</b>
Σύνολο Πάγιου Ενεργητικού	7.771,80	7.845,61
Σύνολο Κυκλοφορούντος Ενεργητικού	19.049,13	22.082,34
<b>Σύνολο Ενεργητικού</b>	<b>26.995,38</b>	<b>30.207,99</b>
Μετοχικό Κεφάλαιο	17.896,86	20.831,86
Αποθεματικά	609,26	694,74
Σύνολο Ιδίων Κεφαλαίων	10.180,45	13.224,02
Σύνολο Υποχρεώσεων	15.170,65	14.606,83
<b>Σύνολο Παθητικού</b>	<b>26.995,38</b>	<b>30.207,99</b>
Κύκλος Εργασιών	17.310,91	16.372,04
Έξοδα Διοίκησης & Διάθεσης	6.393,27	6.640,16
Λειτουργικό Αποτέλεσμα	(714,92)	(1.041,49)
<b>Κέρδη προ Φόρων</b>	<b>(1.589,28)</b>	<b>(524,05)</b>
<b>Κέρδη μετά Φόρων</b>	<b>(1.589,28)</b>	<b>(524,05)</b>

<b>SINGULARLOGIC SOFTWARE A.E. - ΓΕΝΙΚΕΣ ΠΛΗΡΟΦΟΡΙΕΣ</b>	
	<b>(ποσά σε € '000)</b>
Αξία Κτήσης στον Ισολογισμό της SingularLogic την 30.09.2006 *	18.950,00
Ύψος Μερισμάτων από τη SingularLogic Software A.E. που έχει καταχωρήσει η SingularLogic στις δημοσιευμένες ενδιάμεσες Λογιστικές Καταστάσεις της 30.09.2006	0,00
Υπόλοιπο οφειλών της SingularLogic προς τη SingularLogic Software A.E. την 30.09.2006	0,00
Υπόλοιπο οφειλών της SingularLogic Software A.E. προς τη SingularLogic την 30.09.2006	0,00

\* Το τίμημα για την απόκτηση του 100,00% ποσοστού συμμετοχής στο μετοχικό κεφάλαιο της SINGULARLOGIC SOFTWARE A.E. θα αποπληρωθεί εντός τριάντα (30) ημερών από την έναρξη διαπραγμάτευσης των νέων μετοχών που θα προκύψουν από την Αύξηση του Μετοχικού Κεφαλαίου, σε συνέχεια της από 18.09.2006 απόφασης της Γενικής Συνέλευσης των μετόχων της Εταιρείας.

### 3.9.1.3 SingularLogic Integrator A.E.

Η «SINGULAR INTEGRATOR A.E. ΟΛΟΚΛΗΡΩΣΗΣ ΠΛΗΡΟΦΟΡΙΑΚΩΝ ΣΥΣΤΗΜΑΤΩΝ», ιδρύθηκε το 1987 (ΦΕΚ 2576/19.10.87) με την επωνυμία «SINGULAR ΑΝΩΝΥΜΟΣ ΕΤΑΙΡΙΑ ΜΗΧΑΝΟΓΡΑΦΙΚΩΝ ΕΦΑΡΜΟΓΩΝ». Με την από 20.06.2001 απόφαση Κ2-8407 του υπουργείου Ανάπτυξης εγκρίθηκε η συγχώνευση των εταιρειών SINGULAR A.E. και ΔΕΛΤΑ ΠΛΗΡΟΦΟΡΙΚΗ ΑΒΕΕΠ με απορρόφηση της δεύτερης από την πρώτη. Στις 17.07.2001, μετά από απόφαση της Γενικής Συνέλευσης των Μετόχων της εταιρείας μετονομάστηκε σε «ΔΕΛΤΑ SINGULAR ΑΝΩΝΥΜΗ ΕΤΑΙΡΙΑ ΠΛΗΡΟΦΟΡΙΚΗΣ» με διακριτικό τίτλο ΔΕΛΤΑ SINGULAR A.E. (ΦΕΚ 7037/07.08.01). Η Delta Singular A.E. Ολοκλήρωσης Πληροφοριακών Συστημάτων, προήλθε από την απόσχιση του κλάδου δραστηριότητας «Ολοκλήρωσης Πληροφοριακών Συστημάτων» της Delta Singular A.E. και την εισφορά και απορρόφηση του δια συγχωνεύσεως στην One World AE η οποία και έχει μετονομαστεί «ΔΕΛΤΑ ΣΙΝΓΚΙΟΥΛΑΡ ΑΝΩΝΥΜΟΣ ΕΤΑΙΡΙΑ ΟΛΟΚΛΗΡΩΣΗΣ ΠΛΗΡΟΦΟΡΙΑΚΩΝ ΣΥΣΤΗΜΑΤΩΝ», σύμφωνα και με τις διατάξεις του Ν. 2166/1993. Με την από 18.04.2005 Έκτακτη Γενική Συνέλευση των μετόχων της εταιρείας «ΔΕΛΤΑ ΣΙΝΓΚΙΟΥΛΑΡ ΑΝΩΝΥΜΗ ΕΤΑΙΡΙΑ ΟΛΟΚΛΗΡΩΣΗΣ ΠΛΗΡΟΦΟΡΙΑΚΩΝ ΣΥΣΤΗΜΑΤΩΝ» αποφασίστηκε η αλλαγή της επωνυμίας της εταιρείας σε «SINGULAR INTEGRATOR A.E. ΟΛΟΚΛΗΡΩΣΗΣ ΠΛΗΡΟΦΟΡΙΑΚΩΝ ΣΥΣΤΗΜΑΤΩΝ». Εν συνεχεία μετατράπηκε η επωνυμία της σε «SINGULAR INTEGRATOR A.E. ΟΛΟΚΛΗΡΩΣΗΣ ΠΛΗΡΟΦΟΡΙΑΚΩΝ ΣΥΣΤΗΜΑΤΩΝ», με διακριτικό τίτλο «SINGULAR INTEGRATOR A.E.». Σήμερα, η επωνυμία της εταιρείας είναι η «SINGULARLOGIC INTEGRATOR A.E. ΟΛΟΚΛΗΡΩΣΗΣ ΠΛΗΡΟΦΟΡΙΑΚΩΝ ΣΥΣΤΗΜΑΤΩΝ», με διακριτικό τίτλο «SingularLogic Integrator A.E.» και έχει έδρα το Δήμο Ν. Ιωνίας.

Η «SingularLogic Integrator A.E.» δραστηριοποιείται σε ένα μεγάλο εύρος τομέων της αγοράς, όπως η Άμυνα, η Δημόσια Διοίκηση, οι Μεταφορές, το Γενικό και το Λιανικό Εμπόριο, η Υγεία - Πρόνοια και η Τοπική Αυτοδιοίκηση. Στρατηγική της επιλογή αποτελεί επίσης η ουσιαστική ενασχόλησή της με έργα που αναπτύσσονται στο πλαίσιο του Γ' ΚΠΣ και της Κοινωνίας της Πληροφορίας, με στόχο την αναδιοργάνωση του Δημόσιου Τομέα και την υποστήριξη της Ιδιωτικής Επιχειρηματικότητας και Πρωτοβουλίας.

Τα οικονομικά μεγέθη της «SingularLogic Integrator A.E.» για τις χρήσεις 2004-2005 τα οποία προέρχονται από τις δημοσιευμένες Οικονομικές Καταστάσεις της χρήσης 2005, σύμφωνα με το Ε.Γ.Λ.Σ. και οι οποίες έχουν ελεγχθεί από τον Ορκωτό Ελεγκτή Λογιστή κ Βασίλη Καζά (Α.Μ. Σ.Ο.Ε.Λ. 13281) της ελεγκτικής εταιρείας «GRANT THORNTON ΑΝΩΝΥΜΗ ΕΤΑΙΡΙΑ ΟΡΚΩΤΟΙ ΕΛΕΓΚΤΕΣ ΣΥΜΒΟΥΛΟΙ ΕΠΙΧΕΙΡΗΣΕΩΝ», συνοψίζονται στον ακόλουθο πίνακα:



SINGULARLOGIC INTEGRATOR A.E. - ΣΥΝΟΠΤΙΚΑ ΟΙΚΟΝΟΜΙΚΑ ΣΤΟΙΧΕΙΑ		
(ποσά σε € '000)	31.12.2004	31.12.2005
Σύνολο Πάγιου Ενεργητικού	2.943,47	4.935,73
Σύνολο Κυκλοφορούντος Ενεργητικού	20.056,09	20.893,94
<b>Σύνολο Ενεργητικού</b>	<b>23.319,28</b>	<b>26.374,77</b>
Μετοχικό Κεφάλαιο	25.840,20	25.840,20
Αποθεματικά	172,88	172,88
Σύνολο Ιδίων Κεφαλαίων	15.965,85	14.169,97
Σύνολο Υποχρεώσεων	6.710,06	11.119,59
<b>Σύνολο Παθητικού</b>	<b>23.319,28</b>	<b>26.374,77</b>
Κύκλος Εργασιών	12.723,01	15.897,46
Έξοδα Διοίκησης & Διάθεσης	5.063,35	4.345,07
Λειτουργικό Αποτέλεσμα	(3.709,12)	(2.004,81)
<b>Κέρδη προ Φόρων</b>	<b>(3.972,84)</b>	<b>(1.993,03)</b>
<b>Κέρδη μετά Φόρων</b>	<b>(3.972,84)</b>	<b>(1.993,03)</b>

SINGULARLOGIC INTEGRATOR A.E. - ΓΕΝΙΚΕΣ ΠΛΗΡΟΦΟΡΙΕΣ	
	(ποσά σε € '000)
Αξία Κτήσης στον Ισολογισμό της SingularLogic την 30.09.2006 *	8.050,00
Ύψος Μερισμάτων από τη SingularLogic Integrator A.E. που έχει καταχωρήσει η SingularLogic στις δημοσιευμένες ενδιάμεσες Λογιστικές Καταστάσεις της 30.09.2006	0,00
Υπόλοιπο οφειλών της SingularLogic προς τη SingularLogic Integrator A.E. την 30.09.2006	0,00
Υπόλοιπο οφειλών της SingularLogic Integrator A.E. προς τη SingularLogic την 30.09.2006	0,00

\* Το τίμημα για την απόκτηση του 100,00% ποσοστού συμμετοχής στο μετοχικό κεφάλαιο της SINGULARLOGIC INTEGRATOR A.E. θα αποπληρωθεί εντός τριάντα (30) ημερών από την έναρξη διαπραγμάτευσης των νέων μετοχών που θα προκύψουν από την Αύξηση του Μετοχικού Κεφαλαίου, σε συνέχεια της από 18.09.2006 απόφασης της Γενικής Συνέλευσης των μετόχων της Εταιρείας.

### 3.9.2 Θυγατρικές Θυγατρικών

#### 3.9.2.1 COMPUTER PROJECT A.E.

Η εταιρεία «ΚΟΜΠΙΟΥΤΕΡ ΠΡΟΤΖΕΚΤ ΣΥΣΤΗΜΑΤΑ ΚΑΙ ΕΦΑΡΜΟΓΕΣ ΠΛΗΡΟΦΟΡΙΚΗΣ Α.Ε.», με το διακριτικό τίτλο «COMPUTER PROJECT A.E.» ιδρύθηκε το 1996. Η εν λόγω εταιρεία βρίσκεται στην Ελλάδα και έχει ως έδρα το Δήμο Νέας Ιωνίας.

Σκοπός της «COMPUTER PROJECT A.E.» είναι:

- Ο σχεδιασμός, ανάπτυξη, εγκατάσταση και υποστήριξη Ολοκληρωμένων Πληροφοριακών Συστημάτων και Συστημάτων Επικοινωνίας,
- Ο σχεδιασμός, ανάπτυξη, υλοποίηση και υποστήριξη λύσεων Λογισμικού,

- Η παροχή συμβουλευτικών υπηρεσιών σε θέματα Πληροφορικής, νέων Τεχνολογιών και Συστημάτων Επικοινωνίας, υπηρεσιών διοίκησης, Υποστήριξης και Διαχείρισης για λογαριασμό πελατών Έργων Πληροφορικής και Επικοινωνιών, καθώς και η σύνταξη οικονομοτεχνικών μελετών σκοπιμότητας Έργων Πληροφορικής και Επικοινωνιών,
- Η εισαγωγή, εξαγωγή και εμπορία προϊόντων υψηλής τεχνολογίας στον τομέα της Πληροφορικής και των Επικοινωνιών, παντός είδους εξαρτημάτων και αναλωσίμων ειδών που σχετίζονται με τη λειτουργία τους καθώς και η συντήρηση αυτών,
- Η αντιπροσώπευση εμπορικών και βιομηχανικών οίκων του εσωτερικού ή εξωτερικού που έχουν όμοιο ή συναφή σκοπό,
- Η εκπαίδευση προσώπων αλλιά και στελεχών πάσης φύσεως επιχειρήσεων και οργανισμών δημοσίου ή ιδιωτικού δικαίου σε θέματα του γνωστικού της αντικειμένου,
- Η έκδοση εντύπων σχετικών με θέματα πληροφορικής και επικοινωνιών και η καθ' οιονδήποτε τρόπο διάθεση αυτών,
- Η συμμετοχή της εταιρείας σε άλλες εταιρείες ή επιχειρήσεις με τους αυτούς ή συναφείς σκοπούς και δραστηριότητες.

Η SingularLogic στις 30.09.2006 κατείχε το σύνολο του μετοχικού κεφαλαίου (έμμεση συμμετοχή) της «COMPUTER PROJECT A.E.», καθώς και το σύνολο των δικαιωμάτων ψήφου.

### 3.9.2.2 ΜΕΤΑΣΟΦΤ Α.Ε.

Η εταιρεία «ΜΕΤΑΣΟΦΤ ΑΝΩΝΥΜΗ ΕΜΠΟΡΙΚΗ ΕΤΑΙΡΙΑ ΑΝΑΠΤΥΞΗΣ ΚΑΙ ΠΑΡΑΓΩΓΗΣ ΛΟΓΙΣΜΙΚΟΥ Α.Ε.», με το διακριτικό τίτλο «ΜΕΤΑΣΟΦΤ Α.Ε.» ιδρύθηκε το 1998. Η εν λόγω εταιρεία βρίσκεται στην Ελλάδα και έχει ως έδρα το Δήμο Νέας Ιωνίας.

Σκοπός της «ΜΕΤΑΣΟΦΤ Α.Ε.» είναι:

- Η εμπορία, λιανικώς ή χονδρικώς, τόσο στην Ελλάδα, όσο και στο Εξωτερικό, ηλεκτρονικών υπολογιστών (computers) και περιφερειακών αναλωσίμων ειδών, καθώς και προγραμμάτων ηλεκτρονικών υπολογιστών,
- Η εισαγωγή στην Ελλάδα από το εξωτερικό, για λογαριασμό της εταιρείας, ή για λογαριασμό τρίτων, ηλεκτρονικών υπολογιστών, προγραμμάτων και αναλωσίμων ειδών,
- Η παροχή κάθε είδους υπηρεσιών, που έχει σχέση με την τεχνική υποστήριξη και με την επισκευή ηλεκτρονικών υπολογιστών και προγραμμάτων, καθώς και η παροχή κάθε είδους συμβουλών για την οργάνωση και λειτουργία επιχειρήσεων,
- Η παραγωγή, έρευνα, σχεδίαση, ανάπτυξη, τυποποίηση και εμπορία προγραμμάτων ηλεκτρονικών υπολογιστών, για λογαριασμό της εταιρείας, ή για λογαριασμό τρίτων, με δικά της μέσα,

- Η αντιπροσώπευση ξένων ή Ελληνικών εταιρειών, Οίκων, ή άλλων ομοειδών ή μη επιχειρήσεων, στην Ελλάδα ή το εξωτερικό και η διενέργεια γενικά οποιασδήποτε εμπορικής δραστηριότητας που έχει σχέση με την εμπορία και την διάθεση των ηλεκτρονικών υπολογιστών και των προγραμμάτων τους, καθώς και όλων των άνω ειδών και προϊόντων,
- Η εκπόνηση τεchnοοικονομικών, αναπτυξιακών και τεχνολογικών μελετών, καθώς και η παροχή κάθε είδους υπηρεσιών που ανάγονται στην λειτουργία και οργάνωση επιχειρήσεων για το Δημόσιο ή τον Ιδιωτικό Τομέα. Η παραγωγή και συντήρηση μηχανολογικών και ηλεκτρονικών υλικών που χρησιμοποιούνται για την λειτουργία και εκμετάλλευση τεχνολογικών συστημάτων. Η συμμετοχή σε υλοποίηση προγραμμάτων αντισταθμιστικών οφελών από Οίκους του εξωτερικού,
- Η συμμετοχή σε διαγωνισμό που προκηρύσσεται από κάθε φυσικό ή Νομικό πρόσωπο, Δημοσίου ή Ιδιωτικού Δικαίου και το Ελληνικό Δημόσιο ή Οργανισμούς και Οργανισμούς Κοινής Ωφελείας (Δ.Ε.Κ.Ο.), για προμήθεια ή αγορά προϊόντων, ή ειδών που έχουν σχέση με τους σκοπούς της εταιρείας,
- Η συμμετοχή της εταιρείας με οποιοδήποτε τρόπο, είτε με εισφορές, είτε με απόκτηση τίτλων, σε άλλες εταιρείες, οποιασδήποτε νομικής μορφής και σε ατομικές επιχειρήσεις, ημεδαπές ή αλλοδαπές, που υφίστανται ή που θα συσταθούν και οι οποίες επιδιώκουν τον ίδιο ή παρεμφερή σκοπό, η συνεργασία με αυτές και η διενέργεια κάθε γενικά επιχείρησης, ή εργασίας, απαραίτητης για την εκπλήρωση των σκοπών της εταιρείας, με άλλη ή άλλες εταιρείες, ή η απορρόφηση συναφών επιχειρήσεων του κλάδου.

Η SingularLogic στις 30.09.2006 κατείχε έμμεσα ποσοστό 11,00% επί του μετοχικού κεφαλαίου της «ΜΕΤΑΣΟΦΤ Α.Ε.», καθώς και 11,00% των δικαιωμάτων ψήφου. Σημειώνεται ότι η εταιρεία «ΜΕΤΑΣΟΦΤ Α.Ε.», ενοποιήθηκε στις λογιστικές καταστάσεις της 30.09.2006 με τη μέθοδο της ολικής ενσωμάτωσης, καθώς η SingularLogic ασκεί έλεγχο στη διοίκηση της εν λόγω εταιρείας.

### 3.9.2.3 S&T Α.Ε.

Η εταιρεία «S&T Α.Ε.» ιδρύθηκε το 1990 με την επωνυμία «ICL HELLAS Α.Ε.» Η εν λόγω εταιρεία βρίσκεται στην Ελλάδα και έχει ως έδρα το Δήμο Νέας Ιωνίας.

Αντικείμενο της «S&T Α.Ε.» είναι η εμπορία και αντιπροσωπεία προϊόντων Πληροφορικής και η ανάπτυξη λογισμικού.

Σκοπός της «S&T Α.Ε.» είναι:

- Η εισαγωγή, αγορά, πώληση, εξυπηρέτηση, παραγωγή ηλεκτρονικών υπολογιστών και συναφών συστημάτων,
- Η εισαγωγή, πώληση, ανάπτυξη, σχεδιασμός προγραμμάτων λογισμικού,
- Η εισαγωγή, εξαγωγή, συναρμολόγηση, παραγωγή ηλεκτρονικών υπολογιστών και συναφών συστημάτων,

- Η παροχή τεχνογνωσίας κάθε είδους και περιγραφής σχετιζόμενη με προγράμματα λογισμικού,
- Η διενέργεια στο όνομά της ή για λογαριασμό ελληνικών ή ξένων οίκων με την ιδιότητα του εμπορικού αντιπροσώπου οποιασδήποτε πράξεως σχετικά με την πώληση, διανομή και εμπορία προϊόντων ηλεκτρονικών υπολογιστών και λογισμικού,
- Η παροχή υπηρεσιών εκπαίδευσης και εκμάθησης οποιουδήποτε είδους και οποιασδήποτε μορφής,
- Η συμμετοχή σε οποιαδήποτε άλλη εταιρεία με όμοιους σκοπούς,
- Η διενέργεια εργασιών τις οποίες η εταιρεία θεωρεί αναγκαίες και συμπληρωματικές για τα παραπάνω θέματα και γενικά η διενέργεια οποιασδήποτε πράξεως η οποία άμεσα ή έμμεσα θεωρείται αναγκαία ή επωφελής για την επίτευξη των σκοπών της εταιρείας.

Η SingularLogic στις 30.09.2006 κατείχε το σύνολο του μετοχικού κεφαλαίου (έμμεση συμμετοχή) της «S&T A.E.», καθώς και το σύνολο των δικαιωμάτων ψήφου.

#### **3.9.2.4 SINGULAR ROMANIA COMPUTER APPLICATION S.R.L.**

Η εταιρεία «SINGULAR ROMANIA COMPUTER APPLICATION S.R.L.» ιδρύθηκε το 1999. Η εν λόγω εταιρεία βρίσκεται στη Ρουμανία.

Αντικείμενο της «SINGULAR ROMANIA COMPUTER APPLICATION S.R.L.» είναι η εμπορία και αντιπροσωπεία προϊόντων πληροφορικής και η ανάπτυξη λογισμικού.

Η SingularLogic στις 30.09.2006 κατείχε το σύνολο του μετοχικού κεφαλαίου (έμμεση συμμετοχή) της «SINGULAR ROMANIA COMPUTER APPLICATION S.R.L.», καθώς και το σύνολο των δικαιωμάτων ψήφου.

#### **3.9.2.5 SINGULAR BULGARIA COMPUTER APPLICATION EOOD**

Η εταιρεία «SINGULAR BULGARIA COMPUTER APPLICATION EOOD» ιδρύθηκε το 1995. Η εν λόγω εταιρεία βρίσκεται στη Βουλγαρία και έχει τη Σόφια.

Αντικείμενο της «SINGULAR BULGARIA COMPUTER APPLICATION EOOD» είναι η παραγωγή, έρευνα, σχεδίαση, ανάπτυξη, τυποποίηση και εμπορία προγραμμάτων λογισμικού και ηλεκτρονικών υπολογιστών για λογαριασμό της ίδιας ή για λογαριασμό τρίτων.

Η SingularLogic στις 30.09.2006 κατείχε το σύνολο του μετοχικού κεφαλαίου (έμμεση συμμετοχή) της «SINGULAR BULGARIA COMPUTER APPLICATION EOOD», καθώς και το σύνολο των δικαιωμάτων ψήφου.

### 3.10 ΑΠΟΛΟΓΙΣΤΙΚΕΣ ΠΛΗΡΟΦΟΡΙΕΣ ΔΡΑΣΤΗΡΙΟΤΗΤΑΣ ΟΜΙΛΟΥ

#### 3.10.1 ΙΣΤΟΡΙΚΟ ΕΤΑΙΡΙΚΩΝ ΜΕΤΑΣΧΗΜΑΤΙΣΜΩΝ & ΣΥΓΚΡΙΣΙΜΟΤΗΤΑ ΟΙΚΟΝΟΜΙΚΩΝ ΚΑΤΑΣΤΑΣΕΩΝ

Η Εταιρεία κατά τη διάρκεια των χρήσεων 2003-2005, καθώς και την περίοδο 01.01.-30.09.2006, παρουσίασε σημαντικές μεταβολές στα οικονομικά της στοιχεία, μέσω σημαντικών εταιρικών μετασχηματισμών. Ακολουθώντας παρατίθεται πίνακας ο οποίος παρέχει την απαραίτητη πληροφόρηση για τις εταιρικές μεταβολές των υπό εξέταση χρήσεων καθώς και της περιόδου 01.01.-30.09.2006, παρουσιάζοντας τις εταιρείες που περιλαμβάνονται στις ενοποιημένες Οικονομικές Καταστάσεις, καθώς και τη μέθοδο ενσωμάτωσής τους.

Επωνυμία Εταιρείας	2003			2004			2005			01.01.-30.09.2006		
	Ποσοστό Συμ/χής	Μέθοδος Ενοποίησης	Λόγος μη ενοποίησης/ Έναρξη Ενοποίησης	Ποσοστό Συμ/χής	Μέθοδος Ενοποίησης	Λόγος μη ενοποίησης/ Έναρξη Ενοποίησης	Ποσοστό Συμ/χής	Μέθοδος Ενοποίησης	Λόγος μη ενοποίησης/ Έναρξη Ενοποίησης	Ποσοστό Συμ/χής	Μέθοδος Ενοποίησης	Λόγος μη ενοποίησης/ Έναρξη Ενοποίησης
SINGULAR LOGIC	Μητρική	-	-	Μητρική	-	-	Μητρική	-	-	Μητρική	-	-
AIPS Ε.Π.Ε.	50.03%	Ολική	-	100.00%	Ολική (01.01. -31.07.04)	Συγχωνεύτηκε με τη SingularLogic	-	-	-	-	-	-
AUTOMATION DYNAMICS Α.Ε.	60.00%	Ολική	-	60.00%	Ολική	-	60.00%	Δεν ενοποιείται	Υπό εκκαθάριση	60.00%	Δεν ενοποιείται	Υπό εκκαθάριση
BASIS Α.Ε.	51.00%	Ολική	-	-	-	Πουλήθηκε	-	-	-	-	-	-
BUSINESS DYNAMICS Α.Ε.	84.00%	Ολική	-	84.00%	Ολική	-	60.00%	Δεν ενοποιείται	Υπό εκκαθάριση	60.00%	Δεν ενοποιείται	Υπό εκκαθάριση
BUSINESS LOGIC Α.Ε.	91.70%	Ολική	-	97.40%	Ολική	-	97.40%	Δεν ενοποιείται	Υπό εκκαθάριση	97.40%	Δεν ενοποιείται	Υπό εκκαθάριση
BUSINESS SOLUTIONS Α.Ε.	95.00%	Ολική	-	95.00%	Ολική	-	95.00%	Δεν ενοποιείται	Δεν ασκείται διοικητική επιρροή	12.31%	Δεν ενοποιείται	Δεν ασκείται διοικητική επιρροή
DPS Ε.Π.Ε.	94.35%	Δεν ενοποιείται	Σε αδράνεια από το 1995	94.35%	Δεν ενοποιείται	Σε αδράνεια από το 1995	94.35%	Δεν ενοποιείται	Σε αδράνεια από το 1995	94.35%	Δεν ενοποιείται	Σε αδράνεια από το 1995
INFOSERVE Α.Ε.	51.00%	Ολική	-	100.00%	Ολική (01.01. -31.07.04)	Συγχωνεύτηκε με τη SingularLogic	-	-	-	-	-	-
KNOWLEDGE Α.Ε.	100.00%	Ολική	-	100.00%	Ολική	-	-	Ολική (01.01. -31.01.05)	Συγχωνεύτηκε με τη SingularLogic	-	-	-
LOGICDIS GLOBAL SERVICES Α.Ε.	99.99%	Ολική	-	99.99%	Ολική	-	-	Ολική (01.01. -30.06.05)	Συγχωνεύτηκε με τη SingularLogic	-	-	-
LOGICIN Α.Ε.	100.00%	Ολική	-	100.00%	Ολική (01.01. -31.07.04)	Συγχωνεύτηκε με τη SingularLogic	-	-	-	-	-	-
LOGON Α.Ε.	51.00%	Ολική	-	-	-	Πουλήθηκε	-	-	-	-	-	-

Επωνυμία Εταιρείας	2003			2004			2005			01.01.-30.09.2006		
	Ποσοστό Συμ/χής	Μέθοδος Ενοποιήσεως	Λόγος μη ενοποιήσεως/ Έναρξη Ενοποιήσεως	Ποσοστό Συμ/χής	Μέθοδος Ενοποιήσεως	Λόγος μη ενοποιήσεως/ Έναρξη Ενοποιήσεως	Ποσοστό Συμ/χής	Μέθοδος Ενοποιήσεως	Λόγος μη ενοποιήσεως/ Έναρξη Ενοποιήσεως	Ποσοστό Συμ/χής	Μέθοδος Ενοποιήσεως	Λόγος μη ενοποιήσεως/ Έναρξη Ενοποιήσεως
MODULAR A.E.	60.00%	Ολική		60.00%	Ολική		60.00%	Δεν ενοποιείται	Υπό εκκαθάριση	60.00%	Δεν ενοποιείται	Υπό εκκαθάριση
OPTIMUM A.E.	51.00%	Ολική		51.00%	Ολική		-	Δεν ενοποιείται	Πουλήθηκε	-	-	-
PCS A.E.	50.50%	Ολική		50.50%	Ολική		50.50%	Ολική	-	50.50%	Ολική	-
SINGULAR LOGIC SOFTWARE A.E.	-	-		-	-		-	-	-	100%	Ολική (12.09. -30.09.06)	Εξαγορά- στηκε στις 12.09.06
SINGULAR LOGIC INTEGRATOR A.E.	-	-		-	-		-	-	-	100%	Ολική (12.09. -30.09.06)	Εξαγορά- στηκε στις 12.09.06
ΖΕΥΣ Α.Ε.	51.00%	Ολική		-	-	Πουλήθηκε	-	-	-	-	-	-
ΑΛΦΑ ΛΟΓΙΚΗ Α.Β.Ε.Ε.	51.00%	Ολική		-	-	Πουλήθηκε	-	-	-	-	-	-
ΕΜΠΕΙΡΟ- ΓΝΩΜΩΝ Α.Ε.	51.00%	Ολική		100.00%	Ολική (01.01. -31.07.04)	Συγχωνεύτηκε με τη SingularLogic	-	-	-	-	-	-
ΤΑΣΙΣ ΣΥΜΒΟΥ- ΛΕΥΤΙΚΗ Α.Ε.	59.59%	Ολική		59.59%	Ολική		59.59%	Δεν ενοποιείται	Υπό εκκαθάριση	59.59%	Δεν ενοποιείται	Υπό εκκαθάριση
VELVET Κοινοπραξία	50.00%	Δεν ενοποιείται	Σε αδράνεια από το 1995	50.00%	Δεν ενοποιείται	Σε αδράνεια από το 1995	50.00%	Δεν ενοποιείται	Σε αδράνεια από το 1995	50.00%	Δεν ενοποιείται	Σε αδράνεια από το 1995
<b>Θυγατρικές Εταιρείες Ομίλου</b>												
COMPUTER TEAM A.E.	-	-	-	-	-	-	-	-	-	35.00%	Καθαρή Θέση (12.09. -30.09.06)	Εξαγορά- στηκε στις 12.09.06
COMPUTER PROJECT A.E.	-	-	-	-	-	-	-	-	-	100.00%	Ολική (12.09. -30.09.06)	Εξαγορά- στηκε στις 12.09.06
HELPDESK A.E.	46.77%	Ολική	-	87.00%	Ολική		87.00%	Δεν ενοποιείται	Υπό εκκαθάριση	87.00%	Δεν ενοποιείται	Υπό εκκαθάριση
INFOSUPPORT A.E.	-	-	-	-	-	-	-	-	-	34.00%	Καθαρή Θέση (12.09. -30.09.06)	Εξαγορά- στηκε στις 12.09.06
LOGODATA A.E.	-	-	-	-	-	-	-	-	-	34.00%	Καθαρή Θέση (12.09. -30.09.06)	Εξαγορά- στηκε στις 12.09.06
METASOFT A.E.	-	-	-	-	-	-	-	-	-	11.00%	Ολική (12.09. -30.09.06)	Εξαγορά- στηκε στις 12.09.06
S & T A.E.	-	-	-	-	-	-	-	-	-	100.00%	Ολική (12.09. -30.09.06)	Εξαγορά- στηκε στις 12.09.06
SINGULAR ROMANIA A.E.	-	-	-	-	-	-	-	-	-	100.00%	Ολική (12.09. -30.09.06)	Εξαγορά- στηκε στις 12.09.06
SINGULAR BULGARIA A.E.	-	-	-	-	-	-	-	-	-	100.00%	Ολική (12.09. -30.09.06)	Εξαγορά- στηκε στις 12.09.06

**Λόγοι μη συγκρισιμότητας εταιρικών και ενοποιημένων Οικονομικών Καταστάσεων****Χρήσεις 2003-2004**

- **Όμιλος:** Εντός της χρήσης 2004 η SingularLogic προχώρησε στην πώληση του συνόλου της συμμετοχής της, ύψους 51%, που κατείχε σε κάθε μία από τις εταιρείες «LOGON Α.Ε.», «ΖΕΥΣ ΣΥΜΒΟΥΛΩΝ Α.Ε.», «ΑΛΦΑ ΛΟΓΙΚΗ Α.Β.Ε.Ε.», και «ΒΑΣΙΣ Α.Ε.».
- **Εταιρεία:** Εντός της χρήσης 2004 ολοκληρώθηκε η συγχώνευση δια απορρόφησης των εταιρειών «LOGICIN Α.Ε.», «INFOSERVE Α.Ε.», «ΕΜΠΕΙΡΟΓΝΩΜΩΝ Α.Ε.» και «AIPS CONSULTING Ε.Π.Ε.» από τη SingularLogic, με αποτέλεσμα οι προαναφερθείσες εταιρείες να μην υφίστανται πλέον ως ξεχωριστές οντότητες.

**Χρήσεις 2004-2005**

- **Όμιλος:** Εντός της χρήσης 2005 τέθηκαν σε εκκαθάριση οι θυγατρικές «BUSINESS LOGIC Α.Ε.», «HELPSDESK Α.Ε.», «AUTOMATION DYNAMICS Α.Ε.», «BUSINESS DYNAMICS Α.Ε.», «MODULAR Α.Ε.» και «ΤΑΣΕΙΣ ΣΥΜΒΟΥΛΕΥΤΙΚΗ Α.Ε.». Λόγω του γεγονότος ότι τέθηκαν σε εκκαθάριση, οι εταιρείες αυτές δεν ενοποιήθηκαν στις ενοποιημένες Οικονομικές Καταστάσεις της χρήσης 2005.

Επίσης, εντός του 2005, η SingularLogic προχώρησε στην πώληση του συνόλου της συμμετοχής της, ύψους 51%, που κατείχε στην εταιρεία «OPTIMUM Α.Ε.». Τέλος, το 2005, η SingularLogic παύει να ασκεί διοικητική επιρροή στην εταιρεία «Business Solutions Α.Ε.», γι' αυτό και δεν ενοποιεί την εν λόγω εταιρεία στις ενοποιημένες Οικονομικές Καταστάσεις της χρήσης 2005.

- **Εταιρεία:** Κατά τη διάρκεια της χρήσης 2005 ολοκληρώθηκε η συγχώνευση δια απορρόφησης των εταιρειών «KNOWLEDGE Α.Ε.» και «LOGICDIS GLOBAL SERVICES Α.Ε.» από τη SingularLogic, με αποτέλεσμα οι προαναφερθείσες εταιρείες να μην υφίστανται πλέον ως ξεχωριστές οντότητες.

**Περίοδος 01.01.-30.09.2006**

Η SingularLogic προέβη στις 12.09.2006 σε εξαγορά ποσοστού 100% της εταιρείας «SingularLogic Software Α.Ε.» και των θυγατρικών εταιρειών αυτής («INFOSUPPORT Α.Ε.», «COMPUTER PROJECT Α.Ε.», «LOGODATA Α.Ε.», «METASOFT Α.Ε.», «SINGULAR BULGARIA COMPUTER APPLICATION EOOD», «SINGULAR ROMANIA COMPUTER APPLICATION SRL»). Η «SingularLogic Software Α.Ε.» και οι θυγατρικές της εταιρείες ενοποιούνται για πρώτη φορά στις λογιστικές καταστάσεις της 30.09.2006, για την περίοδο από 12.09.2006 έως 30.09.2006.

Η SingularLogic προέβη στις 12.09.2006 σε εξαγορά ποσοστού 100% της εταιρείας «SingularLogic Integrator A.E.» και των θυγατρικών εταιρειών αυτής («S&T A.E.» και «COMPUTER TEAM A.E.»). Η «SingularLogic Integrator A.E.» και οι θυγατρικές της εταιρείες ενοποιούνται για πρώτη φορά στις λογιστικές καταστάσεις της 30.09.2006, για την περίοδο από 12.09.2006 έως 30.09.2006.

Όπως φαίνεται από την ανωτέρω ανάλυση τόσο η ίδια η Εταιρεία όσο η σύνθεση του Ομίλου, κατά τις υπό εξέταση περιόδους, παρουσιάζει πολλή αλληλαγές λόγω συγχωνεύσεων, εξαγορών, εκχωρήσεων συμμετοχών και εκκαθάρισης ζημιολόγων θυγατρικών εταιρειών, που συντελέστηκαν.

Ειδικότερα, την 30.09.2006 μετά την εξαγορά των εταιρειών «SingularLogic Software A.E.» και «SingularLogic Integrator A.E.» και των θυγατρικών τους εταιρειών, ο Όμιλος παρουσιάζει νέα οργανωτική διάρθρωση. Λόγω της νέας αυτής οργανωτικής διάρθρωσης που παρουσιάζει πλέον ο Όμιλος συντάχθηκαν Άτυπες proforma χρηματοοικονομικές πληροφορίες για την 31.12.2005, καθώς και για την περίοδο 01.01.-30.09.2006.

Σύμφωνα με Δήλωση του Δικηγόρου της Εταιρείας, κ. Χατζόπουλου, η απόκτηση του συνόλου των μετοχών των εταιρειών «SingularLogic Software A.E.» και «SingularLogic Integrator A.E.» και στη συνέχεια η απορρόφηση της «SingularLogic Software A.E.» από τη SingularLogic αποτελούν πράξεις μεταξύ εταιρειών του Ομίλου GIT<sup>14</sup> και όχι μεταξύ ανεξαρτήτων επιχειρήσεων, καθώς το σύνολο των μετοχών των ανωτέρω εταιρειών αποκτήθηκε με πίστωση τιμήματος από το βασικό μέτοχο GIT. Για το λόγο αυτό δεν είναι απαραίτητη η εμπλοκή της Επιτροπής Ανταγωνισμού για αυτές τις εταιρικές πράξεις δεδομένου ότι η διάταξη του άρθρου 4 §2 του Ν. 703/77 που προβλέπει τον έλεγχο των συγκεντρώσεων, όπως αυτή ισχύει, αναφέρεται σε ανεξάρτητες επιχειρήσεις. Κατά την απόκτηση των μετοχών από τη GIT έγινε γνωστοποίηση αυτής σύμφωνα με την διάταξη του άρθρου 4α του Ν. 703/77 με αριθμό πρωτοκόλλου 1152/27.2.2006.

Επισημνείται ότι οι δραστηριότητες της SingularLogic δεν έχουν επηρεαστεί και δεν ενδέχεται να επηρεαστούν, κατά τρόπο άμεσο ή έμμεσο, από πολιτική ή παράγοντα διοικητικού, φορολογικού, νομισματικού ή ποσοτικού χαρακτήρα.

<sup>14</sup> Στις ενοποιημένες Οικονομικές Καταστάσεις της GIT της 31.12.2006 θα συμπεριλαμβάνεται και η SingularLogic.



### 3.10.2 ΑΠΟΛΟΓΙΣΤΙΚΕΣ ΠΛΗΡΟΦΟΡΙΕΣ ΔΡΑΣΤΗΡΙΟΤΗΤΑΣ ΟΜΙΛΟΥ ΧΡΗΣΕΩΝ 2003-2004

Οι ακόλουθες χρηματοοικονομικές πληροφορίες προέρχονται από τις ενοποιημένες Οικονομικές Καταστάσεις των χρήσεων 2003-2004, οι οποίες έχουν ελεγχθεί από τον Ορκωτό Ελεγκτή Λογιστή κ. Γεώργιο Παρασκευόπουλο (Α.Μ. Σ.Ο.Ε.Λ 11851) της ελεγκτικής εταιρείας «GRANT THORNTON ΑΝΩΝΥΜΗ ΕΤΑΙΡΕΙΑ ΟΡΚΩΤΟΙ ΕΛΕΓΚΤΕΣ ΣΥΜΒΟΥΛΟΙ ΕΠΙΧΕΙΡΗΣΕΩΝ». Οι εν λόγω καταστάσεις συντάχθηκαν από τη SingularLogic για τους σκοπούς του παρόντος Ενημερωτικού Δελτίου όπως προβλέπεται από τις διατάξεις του Παραρτήματος Ι της ενότητας 20.1 του Κανονισμού 809/2004 της Επιτροπής των Ευρωπαϊκών Κοινοτήτων, βάσει του Ε.Γ.Λ.Σ. και του Κ.Ν. 2190/1920 και εγκρίθηκαν με την από 30.08.2006 απόφαση του Διοικητικού Συμβουλίου της SingularLogic.

Επισημαίνεται ότι οι Λογαριασμοί των Αποτελεσμάτων και του Ισολογισμού του Ομίλου της χρήσης 2004 δεν είναι συγκρίσιμοι με τους αντίστοιχους της χρήσης 2003, καθώς στην ενοποίηση της 31.12.2004 δεν συμπεριλήφθηκαν οι εκπονηθείσες, κατά τη διάρκεια του 2004, εταιρείες «ΑΛΦΑ ΛΟΓΙΚΗ Α.Ε.», «ΒΑΣΙΣ Α.Ε.», «LOGON Α.Ε.» και «ΖΕΥΣ Α.Ε.».

Στον παρακάτω πίνακα παρουσιάζονται οι εταιρείες που περιλαμβάνονται στις ενοποιημένες Οικονομικές Καταστάσεις της χρήσης 2003, καθώς και η μέθοδος ενοποίησής τους.

ΕΠΩΝΥΜΙΑ ΕΤΑΙΡΕΙΑΣ	ΑΜΕΣΗ ΣΥΜΜΕΤΟΧΗ	ΕΜΜΕΣΗ ΣΥΜΜΕΤΟΧΗ	ΜΕΘΟΔΟΣ ΕΝΟΠΙΩΣΗΣ
AIPS CONSULTING ΜΟΝΟΠΡΟΣΩΠΗ Ε.Π.Ε.	50,03%	-	Ολική Ενσωμάτωση
AUTOMATION DYNAMICS Α.Ε.	60,00%	-	Ολική Ενσωμάτωση
ΒΑΣΙΣ Α.Ε.	51,00%	-	Ολική Ενσωμάτωση
BUSINESS DYNAMICS Α.Ε.	84,00%	-	Ολική Ενσωμάτωση
BUSINESS LOGIC Α.Ε.	91,70%	-	Ολική Ενσωμάτωση
BUSINESS SOLUTIONS Α.Ε.	95,00%	-	Ολική Ενσωμάτωση
INFOSERVE Α.Ε.	51,00%	-	Ολική Ενσωμάτωση
KNOWLEDGE Α.Ε.	100,00%	-	Ολική Ενσωμάτωση
LOGICDIS GLOBAL SERVICES Α.Ε.	99,99%	-	Ολική Ενσωμάτωση
LOGICIN Α.Ε.	100,00%	-	Ολική Ενσωμάτωση
LOGON Α.Ε.	51,00%	-	Ολική Ενσωμάτωση
MODULAR Α.Ε.	60,00%	-	Ολική Ενσωμάτωση
OPTIMUM Α.Ε.	51,00%	-	Ολική Ενσωμάτωση
PCS Α.Ε.	50,50%	-	Ολική Ενσωμάτωση
ΖΕΥΣ ΣΥΜΒΟΥΛΩΝ Α.Ε.	51,00%	-	Ολική Ενσωμάτωση
ΑΛΦΑ ΛΟΓΙΚΗ Α.Β.Ε.Ε.	51,00%	-	Ολική Ενσωμάτωση
ΕΜΠΕΙΡΟΓΝΩΜΩΝ Α.Ε.	51,00%	-	Ολική Ενσωμάτωση
ΤΑΣΕΙΣ ΣΥΜΒΟΥΛΕΥΤΙΚΗ Α.Ε.	59,59%	-	Ολική Ενσωμάτωση
HELPDESK Α.Ε.		-	
		46,77%	Ολική Ενσωμάτωση

Στον παρακάτω πίνακα παρουσιάζονται οι εταιρείες που περιλαμβάνονται στις ενοποιημένες Οικονομικές Καταστάσεις της χρήσης 2004, καθώς και η μέθοδος ενοποίησής τους.

ΕΠΩΝΥΜΙΑ ΕΤΑΙΡΕΙΑΣ	ΑΜΕΣΗ ΣΥΜΜΕΤΟΧΗ	ΕΜΜΕΣΗ ΣΥΜΜΕΤΟΧΗ	ΜΕΘΟΔΟΣ ΕΝΟΠΙΗΣΗΣ
AIPS CONSULTING ΜΟΝΟΠΡΟΣΩΠΗ Ε.Π.Ε.	100,00%	-	Ολική Ενσωμάτωση (01.01.-31.07.2004)
AUTOMATION DYNAMICS A.E.	60,00%	-	Ολική Ενσωμάτωση
BUSINESS DYNAMICS A.E.	84,00%	-	Ολική Ενσωμάτωση
BUSINESS LOGIC A.E.	97,40%	-	Ολική Ενσωμάτωση
BUSINESS SOLUTIONS A.E.	95,00%	-	Ολική Ενσωμάτωση
INFOSERVE A.E.	100,00%	-	Ολική Ενσωμάτωση (01.01.-31.07.2004)
KNOWLEDGE A.E.	100,00%	-	Ολική Ενσωμάτωση
LOGICDIS GLOBAL SERVICES A.E.	99,99%	-	Ολική Ενσωμάτωση
LOGICIN A.E.	100,00%	-	Ολική Ενσωμάτωση (01.01.-31.07.2004)
MODULAR A.E.	60,00%	-	Ολική Ενσωμάτωση
OPTIMUM A.E.	51,00%	-	Ολική Ενσωμάτωση
PCS A.E.	50,50%	-	Ολική Ενσωμάτωση
ΕΜΠΕΙΡΟΓΝΩΜΩΝ Α.Ε.	100,00%	-	Ολική Ενσωμάτωση (01.01.-31.07.2004)
ΤΑΣΕΙΣ ΣΥΜΒΟΥΛΕΥΤΙΚΗ Α.Ε.	59,59%	-	Ολική Ενσωμάτωση
HELPDESK A.E.	-	-	
		87,00%	Ολική Ενσωμάτωση

**Σημειώσεις:**

1. Στο τέλος της χρήσης 2004 ολοκληρώθηκε η συγχώνευση δια απορρόφησης των εταιρειών «LOGICIN A.E.», «INFOSEPB A.E.», «ΕΜΠΕΙΡΟΓΝΩΜΩΝ Α.Ε.» και «AIPS CONSULTING ΜΟΝΟΠΡΟΣΩΠΗ Ε.Π.Ε.» από τη SingularLogic με Ισοθροισμό Μετασχηματισμού την 31.07.2004.
2. Στο τέλος της χρήσης 2004 η «LOGICDIS A.E.» προχώρησε στην πώληση της συνολικής συμμετοχής ύψους 51,00% που κατείχε στις ακόλουθες εταιρείες: «ΒΑΣΙΣ Α.Ε.», «LOGON A.E.», «ΖΕΥΣ ΣΥΜΒΟΥΛΩΝ Α.Ε.» και «ΑΛΦΑ ΛΟΓΙΚΗ Α.Β.Ε.Ε.».

Στον ακόλουθο πίνακα παρουσιάζεται η συμμετοχή των εταιρειών του Ομίλου στο σύνολο του Ενεργητικού, του Κύκλου Εργασιών και των Αποτελεσμάτων προ Φόρων της χρήσης 2003.

Εταιρεία	Σύνολο Ενεργητικού	Χρήση 2003		%	Αποτελέσματα προ φόρων	%
		%	Κύκλος Εργασιών			
LogicDIS A.E.	29.887.739	56,42%	27.759.461	56,20%	-3.812.513	20,21%
LOGIC IN A.E.	-4.035	-0,01%	0	0,00%	-170.528	0,90%
AIPS CONSULTING Μονοπρόσωπη Ε.Π.Ε.	242.113	0,46%	0	0,00%	-27.107	0,14%
AUTOMATION DYNAMICS A.E.	25.337	0,05%	0	0,00%	-208.386	1,10%
BUSINESS DYNAMICS A.E.	32.673	0,06%	0	0,00%	-83.068	0,44%
BUSINESS LOGIC A.E.	4.489.618	8,47%	3.477.837	7,04%	-3.848.650	20,40%
BUSINESS SOLUTION A.E.	50.794	0,10%	275.599	0,56%	-227.653	1,21%
HELP DESK A.E.	390.188	0,74%	861.944	1,74%	-399.827	2,12%
INFOSERVE A.E.	15.473	0,03%	0	0,00%	-101.947	0,54%
KNOWLEDGE A.E.	4.546.999	8,58%	1.163.575	2,36%	-6.781.469	35,95%
LogicDIS GLOBAL SERVICES A.E.	1.340.489	2,53%	1.616.905	3,27%	-1.498.307	7,94%
LOG ON A.E.	917.113	1,73%	1.503.622	3,04%	865.173	-4,59%
MODULAR A.E.	9.241	0,02%	0	0,00%	-120.341	0,64%
OPTIMUM A.E.	1.424.094	2,69%	2.454.009	4,97%	76.787	-0,41%
PCS A.E.	1.516.963	2,86%	2.733.538	5,53%	290.904	-1,54%
ΑΛΦΑ ΛΟΓΙΚΗ Α.Β.Ε.Ε.	271.708	0,51%	428.161	0,87%	-140.021	0,74%
ΒΑΣΙΣ Α.Ε.	-80.251	-0,15%	416.450	0,84%	341.097	-1,81%
ΕΜΠΕΙΡΟΓΝΩΜΩΝ Α.Ε.	406.344	0,77%	873.587	1,77%	-678.807	3,60%
ΖΕΥΣ ΣΥΜΒΟΥΛΩΝ Α.Ε.	285.992	0,54%	480.657	0,97%	-59.946	0,32%
INFORMATION DYNAMICS A.E.	0	0,00%	79.567	0,16%	-165.540	0,88%
ΤΑΣΕΙΣ ΣΥΜΒΟΥΛΕΥΤΙΚΗ Α.Ε.	7.206.959	13,60%	5.271.312	10,67%	-2.115.310	11,21%
ΕΝΟΠΟΙΗΜΕΝΑ ΣΥΝΟΛΑ	52.975.553	100,00%	49.396.223	100,00%	-18.865.459	100,00%

Στον ακόλουθο πίνακα παρουσιάζεται η συμμετοχή των εταιρειών του Ομίλου στο σύνολο του Ενεργητικού, του Κύκλου Εργασιών και των Αποτελεσμάτων προ Φόρων της χρήσης 2004.

Εταιρεία	Σύνολο Ενεργητικού	Χρήση 2004 %	Κύκλος Εργασιών	%	Αποτελέσματα προ φόρων	%
LogicDIS A.E.	28.080.848,34	64,22%	31.929.393,13	70,23%	-4.426.443,68	44,97%
LogicDIS GLOBAL SERVICES A.E.	1.652.107,15	3,78%	1.692.763,31	3,72%	-225.219,95	2,29%
BUSINESS LOGIC A.E.	1.394.196,20	3,19%	12.203,53	0,03%	-279.798,05	2,84%
BUSINESS SOLUTION A.E.	381.388,34	0,87%	451.664,80	0,99%	64.567,51	-0,66%
KNOWLEDGE A.E.	4.753.570,75	10,87%	1.691.514,60	3,72%	-1.041.437,71	10,58%
MODULAR A.E.	108.267,71	0,25%	0,00	0,00%	-31.463,63	0,32%
OPTIMUM A.E.	1.595.572,04	3,65%	1.930.967,31	4,25%	121.239,19	-1,23%
PCS A.E.	1.378.518,61	3,15%	2.427.418,20	5,34%	186.745,89	-1,90%
ΤΑΣΕΙΣ ΣΥΜΒΟΥΛΕΥΤΙΚΗ Α.Ε.	3.887.457,89	8,89%	4.446.371,83	9,78%	-2.809.493,94	28,54%
HELP DESK A.E.	418.041,00	0,96%	835.683,98	1,84%	-287.373,93	2,92%
AUTOMATION DYNAMICS A.E.	68.378,09	0,16%	0,00	0,00%	-18.605,70	0,19%
BUSINESS DYNAMICS A.E.	7.782,54	0,02%	0,00	0,00%	-37.607,02	0,38%
AIPS CONSULTING Μονοπρόσωπη Ε.Π.Ε.	0,00	0,00%	0,00	0,00%	-34.818,58	0,35%
INFOSERVE A.E.	0,00	0,00%	0,00	0,00%	-44.445,92	0,45%
ΕΜΠΕΙΡΟΓΝΩΜΩΝ Α.Ε.	0,00	0,00%	47.842,36	0,11%	-221.852,71	2,25%
LOGIC IN A.E.	0,00	0,00%	0,00	0,00%	-116.346,06	1,18%
ΖΗΜΙΕΣ ΑΠΟ ΠΩΛΗΣΗ ΘΥΓΑΤΡΙΚΩΝ*	0,00	0,00%	0,00	0,00%	-640.428,15	6,51%
<b>ΣΥΝΟΛΟ</b>	<b>43.726.128,66</b>	<b>100,00%</b>	<b>45.465.823,05</b>	<b>100,00%</b>	<b>-9.842.782,44</b>	<b>100,00%</b>

\* Οι Ζημίες από Πώληση θυγατρικών ύψους € 640 χιλ. αποτελούν ζημίες που επιβαρύνθηκε ο Όμιλος από τις εκποιήσεις των θυγατρικών εταιρειών «ΑΛΦΑ ΛΟΓΙΚΗ Α.Ε.», «ΒΑΣΙΣ Α.Ε.», «LOGON Α.Ε.» και «ΖΕΥΣ Α.Ε.».

### 3.10.2.1 Χρηματοοικονομικές Πληροφορίες Αποτελεσμάτων χρήσεων 2003-2004

Στον ακόλουθο πίνακα παρατίθενται τα ενοποιημένα στοιχεία Αποτελεσμάτων του Ομίλου για τις χρήσεις 2003-2004.

<b>(ποσά σε € '000)</b>	<b>ΣΤΟΙΧΕΙΑ ΕΝΟΠΙΟΗΜΕΝΩΝ ΑΠΟΤΕΛΕΣΜΑΤΩΝ</b>	
	<b>01.01.-31.12.2003</b>	<b>01.01.-31.12.2004</b>
Κύκλος Εργασιών	49.396,22	45.465,82
Κόστος Πωληθέντων (προ αποσβέσεων)	(30.234,48)	(26.419,27)
<b>Μικτό Κέρδος</b>	<b>19.161,74</b>	<b>19.046,56</b>
% επί του κύκλου εργασιών	38,79%	41,89%
Άλλα Έσοδα Εκμετάλλευσης	882,11	811,64
<b>Σύνολο</b>	<b>20.043,85</b>	<b>19.858,20</b>
% επί του κύκλου εργασιών	40,58%	43,68%
Έξοδα Διοικητικής Λειτουργίας (προ αποσβέσεων)	(11.287,62)	(8.174,64)
Έξοδα Ερευνών & Ανάπτυξης (προ αποσβέσεων)	(2.564,96)	(1.027,75)
Έξοδα Λειτουργίας Διαθέσεως (προ αποσβέσεων)	(8.768,10)	(7.300,07)
<b>Σύνολο Εξόδων</b>	<b>(22.620,69)</b>	<b>(16.502,46)</b>
% επί του κύκλου εργασιών	M/Y	M/Y
<b>Λειτουργικό Αποτέλεσμα</b>	<b>(2.576,84)</b>	<b>3.355,74</b>
% επί του κύκλου εργασιών	M/Y	7,38%
Έκτακτα και Ανόργανα Έσοδα	743,67	81,12
Έκτακτα Κέρδη	30,19	18,98
Έσοδα Προηγούμενων Χρήσεων	50,81	53,17
Έσοδα από Προβλέψεις Προηγούμενων Χρήσεων	1.395,35	875,61
<b>Σύνολο Έκτακτων Εσόδων</b>	<b>2.220,02</b>	<b>1.028,87</b>
Έκτακτα και Ανόργανα Έξοδα	(116,03)	(1.053,60)
Έκτακτες Ζημιές	(98,94)	(61,79)
Έξοδα Προηγούμενων Χρήσεων	(5.875,70)	(255,92)
Προβλέψεις για Έκτακτους Κινδύνους	(6.547,56)	(3.562,07)
<b>Σύνολο Έκτακτων Εξόδων</b>	<b>(12.638,24)</b>	<b>(4.933,37)</b>
<b>Κέρδη/ (Ζημιές) προ Τόκων, Αποσβέσεων και Φόρων</b>	<b>(12.995,06)</b>	<b>(548,76)</b>
% επί του κύκλου εργασιών	M/Y	M/Y
Έσοδα Χρεογράφων	3,30	3,87
Κέρδη από Πώληση Συμμετοχών και Χρεογράφων	3.716,72	1,00
Πιστωτικοί Τόκοι	150,98	11,08
Έξοδα και Ζημιές Συμμ. και Χρεογράφων	(2,64)	(874,32)
Χρεωστικοί Τόκοι και συναφή Έξοδα	(3.157,20)	(2.828,72)
<b>Κέρδη/ (Ζημιές) προ Αποσβέσεων και Φόρων</b>	<b>(12.283,91)</b>	<b>(4.235,86)</b>
% επί του κύκλου εργασιών	M/Y	M/Y
Αποσβέσεις	(6.581,55)	(5.606,93)
<b>Κέρδη/ (Ζημιές) προ Φόρων</b>	<b>(18.865,46)</b>	<b>(9.842,78)</b>
% επί του κύκλου εργασιών	M/Y	M/Y

ΣΤΟΙΧΕΙΑ ΕΝΟΠΟΙΗΜΕΝΩΝ ΑΠΟΤΕΛΕΣΜΑΤΩΝ		
(ποσά σε € '000)	01.01.-31.12.2003	01.01.-31.12.2004
Φόροι Χρήσης και Λοιποί Φόροι	(638,41)	(222,95)
Διαφορές Φορολογικού Ελέγχου προηγ. χρήσεων	(274,10)	(133,63)
<b>Κέρδη/ (Ζημιές) μετά από Φόρους Χρήσης και Λοιπούς Φόρους</b>	<b>(19.777,97)</b>	<b>(10.199,37)</b>
% επί του κύκλου εργασιών	M/Y	M/Y
Αναλογία Μετοχών & Μεριδίων Μειοψηφίας	(91,27)	(90,04)
<b>Κέρδη/ (Ζημιές) μετά από Φόρους Χρήσης και Λοιπούς Φόρους &amp; Δικαιώματα Μειοψηφίας</b>	<b>(19.869,23)</b>	<b>(10.289,40)</b>
% επί του κύκλου εργασιών	M/Y	M/Y

Σημείωση: Τυχόν αποκλίσεις στα σύνολα από το άθροισμα των επιμέρους μεγεθών οφείλονται σε στρογγυλοποιήσεις.

M/Y: Μη υπολογίσιμο λόγω αρνητικών μεγεθών

Το σύνολο των Αποσβέσεων κατά τις χρήσεις 2003 και 2004 ανήλθε σε € 6.581 χιλ. και 5.607 χιλ. αντίστοιχα, το οποίο κατανεμήθηκε ως ακολούθως στα Λειτουργικά Έξοδα και στο Κόστος Πωληθέντων κατά τη διάρκεια των ανωτέρω χρήσεων.

ΑΝΑΛΥΣΗ ΑΠΟΣΒΕΣΕΩΝ		
(ποσά σε € '000)	01.01.-31.12.2003	01.01.-31.12.2004
Κόστος Πωληθέντων	587,32	696,39
Διοικητική Λειτουργία	2.219,26	1.052,20
Έρευνα και Ανάπτυξη	3.608,21	3.030,09
Λειτουργία Διαθέσεως	155,26	611,15
<b>Σύνολο</b>	<b>6.570,05</b>	<b>5.389,84</b>

Πηγή: Η ανάλυση των στοιχείων έχει πραγματοποιηθεί από την Εταιρεία και δεν έχει ελεγχθεί από Ορκωτό Ελεγκτή Λογιστή.

### 3.10.2.2 Εξέλιξη Εργασιών - Αποτελεσμάτων χρήσεων 2003-2004

#### Κύκλος Εργασιών

Οι Πωλήσεις της Εταιρείας, ανά επιχειρηματική δραστηριότητα και ανά κατηγορία για τις χρήσεις 2003-2004 παρουσιάζονται στους ακόλουθους πίνακες:

ΑΝΑΛΥΣΗ ΠΩΛΗΣΕΩΝ ΑΝΑ ΕΠΙΧΕΙΡΗΜΑΤΙΚΗ ΔΡΑΣΤΗΡΙΟΤΗΤΑ				
(ποσά σε € '000)	31.12.2003	Ποσοστό %	31.12.2004	Ποσοστό %
Μεγάλες Επιχειρήσεις <sup>15</sup>	34.279,95	69,40%	30.613,58	67,33%
Μικρομεσαίες Επιχειρήσεις <sup>16</sup>	12.165,85	24,63%	7.153,30	15,73%
Δημόσιος Τομέας	2.950,42	5,97%	7.698,95	16,93%
<b>Σύνολο</b>	<b>49.396,22</b>	<b>100,00%</b>	<b>45.465,82</b>	<b>100,00%</b>

Πηγή: Η ανάλυση των στοιχείων έχει πραγματοποιηθεί από την Εταιρεία και δεν έχει ελεγχθεί από Ορκωτό Ελεγκτή Λογιστή.

ΑΝΑΛΥΣΗ ΠΩΛΗΣΕΩΝ ΑΝΑ ΚΑΤΗΓΟΡΙΑ				
(ποσά σε € '000)	31.12.2003	Ποσοστό %	31.12.2004	Ποσοστό %
Παροχή Υπηρεσιών	29.787,41	62,02%	31.702,31	69,72%
Πωλήσεις Εμπορευμάτων	18.456,44	35,65%	11.436,32	25,15%
Πωλήσεις Προϊόντων	1.152,37	2,33%	2.327,19	5,12%
<b>Σύνολο</b>	<b>49.396,22</b>	<b>100,00%</b>	<b>45.465,82</b>	<b>100,00%</b>

Πηγή: Η ανάλυση των στοιχείων έχει πραγματοποιηθεί από την Εταιρεία και δεν έχει ελεγχθεί από Ορκωτό Ελεγκτή Λογιστή.

Από τα ανωτέρω προκύπτει ότι βασική επιχειρηματική δραστηριότητα του Ομίλου αποτελούν οι «Μεγάλες Επιχειρήσεις», οι οποίες κατέλαβαν σωρευτικά το 67% και το 69% του συνολικού Κύκλου Εργασιών του Ομίλου κατά τις χρήσεις 2004 και 2003 αντίστοιχα. Το 2004 ο Κύκλος Εργασιών του Ομίλου σημείωσε σωρευτική μείωση της τάξης του 8%, λόγω της πώλησης των θυγατρικών εταιρειών, «ΑΛΦΑ ΛΟΓΙΚΗ Α.Ε.», «ΒΑΣΙΣ Α.Ε.», «LOGON Α.Ε.» και «ΖΕΥΣ Α.Ε.», οι οποίες συμμετείχαν με ποσοστό 6% στον Κύκλο Εργασιών της χρήσης 2003, καθώς και λόγω της σημαντικής μείωσης του Κύκλου Εργασιών της θυγατρικής εταιρείας «BUSINESS LOGIC Α.Ε.», κατά 87% το 2004 έναντι του 2003. Σημειώνεται ότι ο Κύκλος Εργασιών της Εταιρείας σημείωσε αύξηση ύψους 15% το 2004 και διαμορφώθηκε σε € 31.929 χιλ.

<sup>15</sup> Η κατηγορία των πωλήσεων της Εταιρείας «Μεγάλες Επιχειρήσεις» αφορά σε εγκατάσταση ειδικών εφαρμογών λογισμικού, όπως Συστήματα Διαχείρισης Πελατειακών Σχέσεων και Διαχείρισης Επιχειρησιακών Πόρων, οι οποίες είναι προσαρμοσμένες στις ανάγκες κάθε πελάτη.

<sup>16</sup> Η κατηγορία των πωλήσεων της Εταιρείας «Μικρομεσαίες Επιχειρήσεις» αφορά σε πωλήσεις τυποποιημένων προϊόντων της Εταιρείας.

**Κόστος Πωληθέντων**

Στον πίνακα που ακολουθεί παρουσιάζεται ανάλυση του Κόστους Πωληθέντων (προ αποσβέσεων) για τις χρήσεις 2003-2004.

<b>(ποσά σε € '000)</b>	<b>ΚΟΣΤΟΣ ΠΩΛΗΘΕΝΤΩΝ</b>	
	<b>31.12.2003</b>	<b>31.12.2004</b>
Κόστος Εμπορευμάτων	13.024,79	8.933,10
Αμοιβές και Έξοδα Προσωπικού	8.464,88	10.694,73
Αμοιβές και Έξοδα Τρίτων	4.535,47	2.837,63
Παροχές Τρίτων	3.702,62	3.636,59
Φόροι-Τέλη	0,00	1,60
Διάφορα Έξοδα	506,72	315,62
<b>Σύνολο</b>	<b>30.234,48</b>	<b>26.419,27</b>

Πηγή: Η ανάλυση των στοιχείων έχει πραγματοποιηθεί από την Εταιρεία και δεν έχει ελεγχθεί από Ορκωτό Ελεγκτή Λογιστή.

Το Κόστος Πωληθέντων (προ αποσβέσεων) του Ομίλου το 2004 σημείωσε μείωση ύψους 13% έναντι της χρήσης 2004, λόγω της πώλησης των θυγατρικών εταιρειών «ΑΛΦΑ ΛΟΓΙΚΗ Α.Ε.», «ΒΑΣΙΣ Α.Ε.», «LOGON Α.Ε.» και «ΖΕΥΣ Α.Ε.» κατά τη διάρκεια της εν λόγω χρήσης, της σημαντικής μείωσης του εν λόγω κονδυλίου που παρουσίασε η θυγατρική «BUSINESS LOGIC Α.Ε.», και αφετέρου στην προσπάθεια περιορισμού των βασικών εξόδων που απαρτίζουν το Κόστος Πωληθέντων και στην προσήλωση του Ομίλου σε προϊόντα που εμφανίζουν υψηλότερα Μικτά Περιθώρια Κέρδους. Σημειώνεται ότι η Εταιρεία παρουσίασε αύξηση του Κόστους Πωληθέντων ύψους 11,9%, ως απόρροια της αύξησης των Πωλήσεων ύψους 15% το 2004.



**Λειτουργικά Έξοδα**

Τα Έξοδα Διοικητικής Λειτουργίας, Έρευνας & Ανάπτυξης και Διάθεσης του Ομίλου (αφαιρουμένων των ενσωματωμένων αποσβέσεων) για τις χρήσεις 2003 και 2004, διαμορφώθηκαν ως ακολούθως:

<b>ΕΞΟΔΑ ΔΙΟΙΚΗΣΗΣ</b>		
<b>(ποσά σε € '000)</b>	<b>31.12.2003</b>	<b>31.12.2004</b>
Αμοιβές και Έξοδα Προσωπικού	5.483,78	2.910,97
Αμοιβές και Έξοδα Τρίτων	2.573,91	1.709,05
Παροχές Τρίτων	2.265,66	2.002,04
Φόροι-Τέλη	226,33	192,92
Διάφορα Έξοδα	737,94	629,12
Προβλέψεις Λειτουργικών Εξόδων	0,00	730,54
<b>Σύνολο</b>	<b>11.287,62</b>	<b>8.174,64</b>

Πηγή: Η ανάλυση των στοιχείων έχει πραγματοποιηθεί από την Εταιρεία και δεν έχει ελεγχθεί από Ορκωτό Ελεγκτή Λογιστή.

<b>ΕΞΟΔΑ ΕΡΕΥΝΑΣ &amp; ΑΝΑΠΤΥΞΗΣ</b>		
<b>(ποσά σε € '000)</b>	<b>31.12.2003</b>	<b>31.12.2004</b>
Αμοιβές και Έξοδα Προσωπικού	2.353,23	907,47
Παροχές Τρίτων	167,52	80,91
Διάφορα Έξοδα	44,21	39,37
<b>Σύνολο</b>	<b>2.564,96</b>	<b>1.027,75</b>

Πηγή: Η ανάλυση των στοιχείων έχει πραγματοποιηθεί από την Εταιρεία και δεν έχει ελεγχθεί από Ορκωτό Ελεγκτή Λογιστή.

<b>ΕΞΟΔΑ ΔΙΑΘΕΣΗΣ</b>		
<b>(ποσά σε € '000)</b>	<b>31.12.2003</b>	<b>31.12.2004</b>
Αμοιβές και Έξοδα Προσωπικού	5.800,31	4.791,40
Αμοιβές και Έξοδα Τρίτων	531,69	594,75
Παροχές Τρίτων	630,27	61,24
Φόροι-Τέλη	6,51	0,27
Διάφορα Έξοδα	1.799,32	1.852,42
<b>Σύνολο</b>	<b>8.768,10</b>	<b>7.300,07</b>

Πηγή: Η ανάλυση των στοιχείων έχει πραγματοποιηθεί από την Εταιρεία και δεν έχει ελεγχθεί από Ορκωτό Ελεγκτή Λογιστή.

Τα Λειτουργικά Έξοδα (Διοίκησης, Διάθεσης, Ερευνών & Ανάπτυξης), προ αποσβέσεων, του Ομίλου της χρήσης 2004 ανήλθαν στο ποσό των € 16.502 χιλ. έναντι € 22.621 χιλ. το 2003, παρουσιάζοντας μείωση της τάξης του 27%. Η σημαντική αυτή μείωση των Λειτουργικών Εξόδων οφείλεται, σε μεγάλο βαθμό στην εκποίηση, εντός του 2004, των θυγατρικών εταιρειών «ΑΛΦΑ ΛΟΓΙΚΗ Α.Ε.», «ΒΑΣΙΣ Α.Ε.», «LOGON Α.Ε.» και «ΖΕΥΣ Α.Ε.», καθώς και στη μείωση των Λειτουργικών εξόδων της Εταιρείας ως απόρροια του προγράμματος διοικητικής και λειτουργικής αναδιοργάνωσης.

#### **Κέρδη & Ζημίες Συμμετοχών & Χρεογράφων**

Τα Κέρδη Πώλησης Συμμετοχών και Χρεογράφων της χρήσης 2003 ύψους € 3.717 χιλ. αφορούσαν κυρίως σε Κέρδη από την πώληση της θυγατρικής εταιρείας του Ομίλου «ΑΠΟΛΛΩΝ Α.Ε.».

Αντίστοιχα, ο λογαριασμός Έξοδα και Ζημίες Πώλησης Συμμετοχών και Χρεογράφων της χρήσης 2004 του Ομίλου, ύψους € 874 χιλ., περιλαμβάνει ζημίες της Εταιρείας ύψους € 234 χιλ. από τις εκποιήσεις των θυγατρικών εταιρειών «ΒΑΣΙΣ Α.Ε.» και «LOGON Α.Ε.», ενώ ποσό ύψους € 640 χιλ. αποτελεί ζημίες που επιβαρύνθηκε ο Όμιλος από τις εκποιήσεις των θυγατρικών εταιρειών «ΑΛΦΑ ΛΟΓΙΚΗ Α.Ε.», «ΒΑΣΙΣ Α.Ε.», «LOGON Α.Ε.» και «ΖΕΥΣ Α.Ε.».

#### **Έξοδα Προηγούμενων Χρήσεων & Προβλέψεις**

Ο Όμιλος κατά τις χρήσεις 2003 και 2004 προέβη σε Προβλέψεις για υποτίμηση Πελατών και Λοιπών Απαιτήσεων, οι οποίες οφείλονται στην καθυστέρηση είσπραξής τους. Τα ποσά αυτά απεικονίσθηκαν στην κατάσταση Αποτελεσμάτων του 2003 στα Έξοδα Προηγούμενων Χρήσεων και στις Προβλέψεις για Έκτακτους Κινδύνους. Επισημνείται, ότι το 2004 οι Προβλέψεις για Έκτακτους Κινδύνους ύψους € 3.562 χιλ. αφορούν κυρίως την Εταιρεία.

#### **Χρεωστικοί Τόκοι & Συναφή Έξοδα**

Οι Χρηματοοικονομικές Δαπάνες του Ομίλου ανήλθαν σε € 2.829 χιλ. στη χρήση 2004 έναντι € 3.157 χιλ. στη χρήση 2003, παρουσιάζοντας μείωση της τάξης του 10%, λόγω της αναδιάρθρωσης του υφιστάμενου τραπεζικού δανεισμού και αναλύονται ως ακολούθως:

ΑΝΑΛΥΣΗ ΧΡΕΩΣΤΙΚΩΝ ΤΟΚΩΝ		
(ποσά σε € '000)	31.12.2003	31.12.2004
Τόκοι Μακροπρόθεσμων Δανείων	0,00	4,99
Τόκοι Βραχυπρόθεσμων Δανείων	3.063,98	2.508,11
Λοιπά Χρηματοοικονομικά Έξοδα	93,22	315,62
<b>Σύνολο</b>	<b>3.157,20</b>	<b>2.828,72</b>

Πηγή: Η ανάλυση των στοιχείων έχει πραγματοποιηθεί από την Εταιρεία και δεν έχει ελεγχθεί από Ορκωτό Ελεγκτή Λογιστή.

**Αποτελέσματα μετά από Φόρους**

Τα Αποτελέσματα του Ομίλου, μετά από φόρους χρήσης και φόρους φορολογικού ελέγχου προηγούμενων χρήσεων, διαμορφώθηκαν σε Ζημίες ύψους € 10.289 χιλ. το 2004 έναντι Ζημιών ύψους € 19.778 χιλ. στη χρήση 2003 παρουσιάζοντας σταδιακή βελτίωση. Το γεγονός αυτό οφείλεται στον περιορισμό των λειτουργικών δαπανών του Ομίλου, ως απόρροια του προγράμματος αναδιοργάνωσης που έχει εκπονηθεί και της διαφορετικής σύνθεσης του Ομίλου μέσω της πώλησης θυγατρικών εταιρειών. Σημειώνεται, ότι τα Αποτελέσματα της Εταιρείας παρουσίασαν επιδείνωση της τάξης του 16% και διαμορφώθηκαν σε Ζημίες ύψους € 4.426 χιλ., λόγω των διενεργηθέντων πορβλήψεων για υποτιμήσεις Πελατών και Λοιπών Απαιτήσεων.

**3.10.2.3 Χρηματοοικονομικές Πληροφορίες Ισολογισμών χρήσεων 2003-2004**

Στον ακόλουθο πίνακα παρατίθενται τα στοιχεία των ενοποιημένων Ισολογισμών του Ομίλου για τις χρήσεις 2003-2004.

ΣΤΟΙΧΕΙΑ ΕΝΟΠΟΙΗΜΕΝΩΝ ΙΣΟΛΟΓΙΣΜΩΝ		
(ποσά σε € '000)	31.12.2003	31.12.2004
<b>Ενεργητικό</b>		
Έξοδα Εγκατάστασης	10.307,83	9.985,66
Αποσβέσεις	7.373,30	8.438,82
<b>Αναπόσβεστα Έξοδα Εγκατάστασης</b>	<b>2.934,54</b>	<b>1.546,84</b>
Ασώματες Ακτινοποιήσεις	3.933,63	3.974,25
Μείον: Συσσωρευμένες Αποσβέσεις	2.711,10	3.595,68
<b>Αναπόσβεστα Ασώματα Πάγια</b>	<b>1.222,52</b>	<b>378,57</b>
Ενσώματες Ακτινοποιήσεις	23.012,98	21.839,19
Μείον: Συσσωρευμένες Αποσβέσεις	14.633,88	16.733,79
<b>Αναπόσβεστα Ενσώματα Πάγια</b>	<b>8.379,09</b>	<b>5.105,40</b>
<b>Σύνολο Ακτινοποιήσεων</b>	<b>9.601,62</b>	<b>5.483,97</b>
Συμμετοχές & Άλλες Μακροπρόθεσμες Χρηματοοικονομικές Απαιτήσεις	508,61	543,10
<b>Σύνολο Πάγιου Ενεργητικού</b>	<b>10.110,23</b>	<b>6.027,07</b>
Αποθέματα	2.590,08	2.327,66
Απαιτήσεις	33.487,82	30.449,66
Χρεόγραφα	664,41	869,99
Διαθέσιμα	2.434,22	1.404,70
<b>Σύνολο Κυκλοφορούντος Ενεργητικού</b>	<b>39.176,53</b>	<b>35.052,01</b>
Μεταβατικοί Λογαριασμοί Ενεργητικού	754,25	1.100,21
<b>Σύνολο Ενεργητικού</b>	<b>52.975,55</b>	<b>43.726,13</b>
<b>Παθητικό</b>		
Μετοχικό Κεφάλαιο	31.026,51	22.702,32
Διαφορά από Έκδοση Μετοχών υπέρ το Άρτιο	14.287,61	14.287,61
Ίδιες Μετοχές	(1.317,84)	(1.317,84)
Διαφορές Αναπροσαρμογής	0,55	0,00
Αποθεματικά	2.727,27	2.448,87
Αποτελέσματα εις νέο	(40.424,61)	(42.966,98)
Διαφορές Ενοποίησης	(12.146,68)	(9.756,21)
Δικαιώματα Μειοψηφίας	698,10	467,15
<b>Σύνολο Ιδίων Κεφαλαίων</b>	<b>(5.149,10)</b>	<b>(14.135,08)</b>
Προβλέψεις	2.599,34	2.592,93
Μακροπρόθεσμες Υποχρεώσεις	0,38	0,00
Προμηθευτές	5.396,99	4.685,02
Επιταγές Πληρωτέες (μετ/νες)	5.178,92	2.774,76
Τράπεζες Λογ/σμοί Βραχ/σμων Υποχρεώσεων	37.327,83	36.523,34
Προκαταβολές Πελατών	498,80	365,28
Φόροι - Τέλη	1.842,92	1.397,60
Ασφαλιστικοί Οργανισμοί	979,28	882,70
Μερίσματα Πληρωτέα	284,30	353,68
Πιστωτές Διάφοροι	938,61	781,77
<b>Σύνολο Υποχρεώσεων</b>	<b>52.448,05</b>	<b>47.764,15</b>
Μεταβατικοί Λογαριασμοί Παθητικού	3.077,27	7.504,12
<b>Σύνολο Παθητικού</b>	<b>52.975,55</b>	<b>43.726,13</b>

Σημείωση: Τυχόν αποκλίσεις στα σύνολα από το άθροισμα των επιμέρους μεγεθών οφείλονται σε στρογγυλοποιήσεις.

### 3.10.2.4 Ανάλυση Σημαντικών Πληροφοριών Ισολογισμών χρήσεων 2003-2004

Η παρακάτω ανάλυση αφορά στα κονδύλια των λογαριασμών Ενεργητικού και Παθητικού του Ισολογισμού.

#### Πάγιο Ενεργητικό

Το σύνολο των Παγίων Στοιχείων του συνόλου των εταιρειών που περιλαμβάνονται στην ενοποίηση μειώθηκε από € 10.110 χιλ. την 31.12.2003 σε € 6.027 χιλ. την 31.12.2004, παρουσιάζοντας μείωση της τάξης του 40%. Η εν λόγω μείωση αυτή συνδέεται με την πώληση θυγατρικών εταιρειών του Ομίλου κατά τη χρήση 2004.

#### Κυκλοφορούν Ενεργητικό

Το Κυκλοφορούν Ενεργητικό του Ομίλου την 31.12.2004 μειώθηκε κατά 10,5% και διαμορφώθηκε σε € 35.052 χιλ. έναντι € 39.176 χιλ. την 31.12.2003. Η μείωση αυτή αποδίδεται κατά κύριο λόγο στην κατά 9% μείωση των Απαιτήσεων, στη 42% μείωση των Διαθεσίμων, καθώς και στη μείωση κατά 10% των Αποθεμάτων στη χρήση 2004.

#### • Αποθέματα

Η ανάλυση των Αποθεμάτων του Ομίλου για τις χρήσεις 2003-2004 παρουσιάζεται στον ακόλουθο πίνακα:

(ποσά σε € '000)	ΑΠΟΘΕΜΑΤΑ	
	31.12.2003	31.12.2004
Εμπορεύματα	5.932,72	4.955,17
Μείον: Προβλέψεις για άχρηστα, βραδυκίνητα και κατεστραμμένα αποθέματα	(3.582,01)	(2.630,94)
Προκαταβολές για αγορές Αποθεμάτων	239,37	3,42
<b>Συνολική Καθαρή Ρευστοποιήσιμη Αξία</b>	<b>2.590,08</b>	<b>2.327,66</b>

Πηγή: Η ανάλυση των στοιχείων έχει πραγματοποιηθεί από την Εταιρεία και δεν έχει ελεγχθεί από Ορκωτό Ελεγκτή Λογιστή.

Το σύνολο των Αποθεμάτων του Ομίλου παρουσίασε μείωση ύψους 10% το 2004 και διαμορφώθηκε σε € 2.328 χιλ. από € 2.590 χιλ. το 2003. Η εν λόγω μείωση οφείλεται στην πώληση των θυγατρικών εταιρειών «ΑΛΦΑ ΛΟΓΙΚΗ Α.Ε.», «ΒΑΣΙΣ Α.Ε.», «LOGON Α.Ε.» και «ΖΕΥΣ Α.Ε.», κατά τη διάρκεια της χρήσης 2004.

- **Απαιτήσεις**

Οι Απαιτήσεις του Ομίλου διαμορφώθηκαν σε € 30.450 χιλ. το 2004 από € 33.488 χιλ. το 2003, παρουσιάζοντας μείωση της τάξης του 9%. Οι Απαιτήσεις μειώθηκαν κυρίως λόγω της πώλησης των θυγατρικών εταιρειών «ΑΛΦΑ ΛΟΓΙΚΗ Α.Ε.», «ΒΑΣΙΣ Α.Ε.», «LOGON Α.Ε.» και «ΖΕΥΣ Α.Ε.», κατά τη διάρκεια της χρήσης 2004.

### Ίδια Κεφάλαια

Τα Ίδια Κεφάλαια του Ομίλου διαμορφώθηκαν σε € 14.602 χιλ. την 31.12.2004 έναντι € 5.847 χιλ. την 31.12.2003, γεγονός που οφείλεται κυρίως στην πώληση των θυγατρικών εταιρειών «ΑΛΦΑ ΛΟΓΙΚΗ Α.Ε.», «ΒΑΣΙΣ Α.Ε.», «LOGON Α.Ε.» και «ΖΕΥΣ Α.Ε.» κατά τη διάρκεια της χρήσης 2004.

### Προμηθευτές και Λοιπές Υποχρεώσεις

Το υπόλοιπο των λογαριασμών Προμηθευτές και Λοιπές Υποχρεώσεις των ενοποιημένων Οικονομικών Καταστάσεων των χρήσεων 2003-2004 αναλύεται ως εξής:

(ποσά σε € '000)	ΠΡΟΜΗΘΕΥΤΕΣ & ΛΟΙΠΕΣ ΥΠΟΧΡΕΩΣΕΙΣ	
	31.12.2003	31.12.2004
Προμηθευτές	5.396,99	4.685,02
Επιταγές πληρωτέες	5.178,92	2.774,76
Ασφαλιστικοί Οργανισμοί	979,28	882,70
Λοιποί Φόροι/ Τέλη	1.842,92	1.397,60
Προκαταβολές Πελατών	498,80	365,28
Λοιπές Υποχρεώσεις	1.222,91	1.135,44
<b>Σύνολο</b>	<b>15.119,82</b>	<b>11.240,80</b>

Πηγή: Η ανάλυση των στοιχείων έχει πραγματοποιηθεί από την Εταιρεία και δεν έχει ελεγχθεί από Ορκωτό Ελεγκτή Λογιστή.

**Μεταβατικοί Λογαριασμοί Παθητικού**

Οι Μεταβατικοί Λογαριασμοί Παθητικού αναλύονται ως ακολούθως:

<b>ΜΕΤΑΒΑΤΙΚΟΙ ΛΟΓΑΡΙΑΣΜΟΙ ΠΑΘΗΤΙΚΟΥ</b>		
<b>(ποσά σε € '000)</b>	<b>31.12.2003</b>	<b>31.12.2004</b>
Δεδουλευμένα έξοδα	2.833,47	3.833,31
Έσοδα Επομένων Χρήσεων	119,39	3.670,81
Λοιποί Μεταβατικοί Λογ/σμοί Παθητικού	124,40	0,00
<b>Σύνολο</b>	<b>3.077,27</b>	<b>7.504,12</b>

Πηγή: Η ανάλυση των στοιχείων έχει πραγματοποιηθεί από την Εταιρεία και δεν έχει ελεγχθεί από Ορκωτό Ελεγκτή Λογιστή.

Η μείωση στους επιμέρους λογαριασμούς οφείλεται, κατά κύριο λόγο, στην πώληση θυγατρικών εταιρειών του Ομίλου κατά τη διάρκεια των χρήσεων 2003 και 2004. Σημειώνεται ότι στο λογαριασμό Δεδουλευμένα Έξοδα περιλαμβάνονται κυρίως οι τόκοι του Ομολογιακού Δανείου της Εταιρείας, ενώ κατά τη χρήση 2004, ο λογαριασμός Έσοδα Επομένων Χρήσεων αφορά σε έσοδα από συντηρήσεις λογισμικού της Εταιρείας που αφορούν επόμενη χρήση.

**3.10.2.5 Χρηματοοικονομικές Πληροφορίες Ταμειακών Ροών χρήσεων 2003-2004**

<b>ΠΙΝΑΚΑΣ ΕΝΟΠΟΙΗΜΕΝΩΝ ΤΑΜΕΙΑΚΩΝ ΡΟΩΝ ΧΡΗΣΕΩΝ 2003-2004</b>			
<b>A/A</b>	<b>(ποσά σε € '000)</b>	<b>2003</b>	<b>2004</b>
<b>Ταμειακές Ροές από συνήθεις (Λειτουργικές) Δραστηριότητες</b>			
<b>A 100</b>	<b>Ταμειακές Εισροές</b>		
101	Πωλήσεις	49.396,22	45.465,82
102	Άλλα έσοδα εκμεταλλεύσεως	882,11	811,64
103	Έκτακτα και ανόργανα έσοδα	114,59	78,83
104	Έσοδα προηγούμενων χρήσεων	50,81	42,89
105	Πιστωτικοί τόκοι [καταθέσεων κ.λ.π.]	150,98	11,08
106	Έσοδα χρεογράφων	3,30	9,97
107	Πώληση χρεογράφων	134,84	0,00
108	Μείωση απαιτήσεων	8.862,41	8.536,07
<b>Αφαιρούνται:</b>			
109	Αγορά χρεογράφων	(690,19)	(212,42)
110	Αύξηση απαιτήσεων	(2.234,85)	(1.201,78)
<b>Σύνολο Ταμειακών Εισροών (A100)</b>		<b>56.670,21</b>	<b>53.542,10</b>

ΠΙΝΑΚΑΣ ΕΝΟΠΟΙΗΜΕΝΩΝ ΤΑΜΕΙΑΚΩΝ ΡΟΩΝ ΧΡΗΣΕΩΝ 2003-2004			
A/A	(ποσά σε € '000)	2003	2004
<b>A</b>	<b>Ταμειακές εκροές</b>		
200	Κόστος πωληθέντων (μείον Αποσβέσεις και προβλέψεις)	30.010,82	26.884,98
201	Έξοδα λειτουργίας διοικήσεως	11.546,89	7.309,98
202	Έξοδα Λειτουργίας Ερευνών - Αναπτύξεως	2.647,84	1.171,28
203	Έξοδα Λειτουργίας Διαθέσεως	9.002,86	7.425,80
204	Έξοδα Υποαπασχολήσεως/Αδράνειας	0,00	0,00
205	Άλλα έξοδα	1.849,02	3.930,20
206	Αύξηση αποθεμάτων	0,00	400,21
207	Αύξηση μεταβατικών λογαριασμών ενεργητικού	84,14	398,22
208	Μείωση μεταβατικών λογαριασμών παθητικού	449,19	347,66
209	Μείωση βραχυπρόθεσμων υποχρεώσεων (πλήν Τραπεζών)	7.779,91	7.761,53
	<i>Αφαιρούνται:</i>		
210	Μείωση αποθεμάτων	(381,31)	(136,36)
211	Μείωση μεταβατικών λογαριασμών ενεργητικού	(672,30)	(200,41)
212	Αύξηση μεταβατικών λογαριασμών παθητικού	(2.403,07)	(4.593,24)
213	Αύξηση βραχυπρόθεσμων υποχρεώσεων (πλήν Τραπεζών)	(401,77)	(1.315,01)
214	Σύνολο Ταμειακών Εκροών (Α200)	59.512,23	49.384,84
<b>A</b>	<b>Ταμειακές Εκροές φόρων</b>		
300	Φόροι εισοδήματος	96,70	144,93
301	Μη ενσωματούμενοι στο λειτουργικό κόστος φόροι	541,71	78,02
302	Διαφορές φόρου φορολογικού ελέγχου	274,10	164,01
303	Μείωση υποχρεώσεων από φόρους - τέλη	1.397,83	291,99
	<i>Αφαιρείται:</i>		
304	Αύξηση υποχρεώσεων από φόρους - τέλη	0,00	(149,05)
	Σύνολο Ταμειακών εκροών φόρων (Α300)	2.310,34	529,90
	<b>Ταμειακές ροές από συνήθεις (λειτουργικές) δραστηριότητες</b>	<b>(5.152,35)</b>	<b>3.627,37</b>
	<b>Αλγεβρικό άθροισμα Α100-Α200-Α300=Α</b>		
<b>B</b>	<b>Ταμειακές Ροές από Επενδυτικές δραστηριότητες</b>		
<b>B</b>	<b>Ταμειακές εισροές</b>		
100	Πώληση Ασώματων Ακινήτων	0,00	0,00
101	Πώληση Ενσώματων Ακινήτων	40,37	5,05
102	Πώληση Συμμετοχών και τίτλων Ακινήτων	10.872,66	1.376,00
103	Μείωση μακροπρόθεσμων Απαιτήσεων	159,79	27,11
104	Έσοδα Συμμετοχών και τίτλων Ακινήτων	0,00	0,00
105	Πιστωτικοί τόκοι (Μακροπρόθεσμων κ.λπ. απαιτήσεων)	0,00	0,00
106	Σύνολο Ταμειακών εισροών (Β100)	11.072,82	1.408,16
<b>B</b>	<b>Ταμειακές εκροές</b>		
200	Αγορά Ασώματων Ακινήτων	1.044,90	197,20
201	Αγορά Ενσώματων Ακινήτων	1.479,05	481,28
202	Αγορά Συμμετοχών και τίτλων Ακινήτων	228,31	241,63



ΠΙΝΑΚΑΣ ΕΝΟΠΟΙΗΜΕΝΩΝ ΤΑΜΕΙΑΚΩΝ ΡΟΩΝ ΧΡΗΣΕΩΝ 2003-2004			
Α/Α	(ποσά σε € '000)	2003	2004
204	Αύξηση μακροπρόθεσμων Απαιτήσεων	0,00	1.162,10
205	Αύξηση Εξόδων εγκαταστάσεως	78,20	182,70
	Σύνολο Ταμειακών εκροών (Β200)	2.830,46	2.264,91
	Ταμειακές Ροές από Επενδυτικές Δραστηριότητες	8.242,36	(856,75)
	Αλγεβρικό άθροισμα Β100-Β200=Β		
Γ	Ταμειακές Ροές από Χρηματοδοτικές Δραστηριότητες		
Γ 100	Ταμειακές εισροές		
101	Είσπραξη αύξησης Μετοχικού κεφαλαίου και διαφοράς υπέρ το άρτιο	0,00	0,00
102	Είσπραξη Επιχορηγήσεων Παγίων	0,00	45,55
103	Αύξηση Μακροπρόθεσμων Υποχρεώσεων	0,00	0,00
104	Αύξηση Βραχυπρόθεσμων Υποχρεώσεων (λογαριασμοί Τραπεζών)	5.626,51	4.541,83
	Σύνολο Ταμειακών εισροών (Γ100)	5.626,51	4.587,38
Γ 200	Ταμειακές εκροές		
201	Μείωση (επιστροφή) Μετοχικού Κεφαλαίου	0,00	0,00
202	Επιστροφή Επιχορηγήσεων Παγίων	0,00	0,00
203	Μείωση Μακροπρόθεσμων Υποχρεώσεων	13.043,18	0,38
204	Μείωση Βραχυπρόθεσμων Υποχρεώσεων (λογαριασμοί Τραπεζών)	0,00	4.943,10
205	Τόκοι πληρωθέντες	3.158,06	2.828,99
206	Μερίσματα πληρωθέντα	16,42	25,95
207	Διανομή κερδών στο προσωπικό	0,00	0,00
208	Αμοιβές Δ.Σ. από κέρδη χρήσεως	45,00	125,00
	Σύνολο Ταμειακών εισροών (Γ200)	16.262,66	7.923,42
	Ταμειακές Ροές από Χρηματοδοτικές Δραστηριότητες	(10.636,15)	(3.336,04)
	Αλγεβρικό άθροισμα Γ100-Γ200=Γ		
	ΤΑΜΕΙΑΚΕΣ ΡΟΕΣ ΕΠΙΧΕΙΡΗΣΕΩΣ (Αλγεβρικό άθροισμα Α+Β+Γ)	(7.546,14)	(565,43)
	ΠΛΕΟΝ: ΧΡΗΜΑΤΙΚΑ ΔΙΑΘΕΣΙΜΑ ΕΝΑΡΞΗΣ ΧΡΗΣΗΣ	9.980,36	1.970,13
	ΧΡΗΜΑΤΙΚΑ ΔΙΑΘΕΣΙΜΑ ΤΕΛΟΥΣ ΧΡΗΣΗΣ	2.434,22	1.404,70

### 3.10.2.6 Χρηματοοικονομικές Πληροφορίες για τις Μεταβολές της Καθαρής Θέσης των χρήσεων 2003-2004

Για τους σκοπούς του Ενημερωτικού Δελτίου, όπως προβλέπεται από τον Κανονισμό υπ' αρ. 809/2004 της Επιτροπής των Ευρωπαϊκών Κοινοτήτων (Ενότητα 20.1 του Παραρτήματος Ι), συντάχθηκαν από την Εταιρεία οι ακόλουθες ενοποιημένες καταστάσεις Μεταβολών Ιδίων Κεφαλαίων, οι οποίες έχουν ελεγχθεί από την ελεγκτική εταιρεία «GRANT THORNTON ΑΝΩΝΥΜΗ ΕΤΑΙΡΕΙΑ ΟΡΚΩΤΟΙ ΕΛΕΓΚΤΕΣ ΣΥΜΒΟΥΛΟΙ ΕΠΙΧΕΙΡΗΣΕΩΝ».

Στον ακόλουθο πίνακα παρουσιάζονται τα στοιχεία της ενοποιημένης κατάστασης Μεταβολών στα Ίδια Κεφάλαια για τη χρήση που έληξε στις 31.12.2003.

ΜΕΤΑΒΟΛΕΣ ΕΝΟΠΙΗΜΕΝΗΣ ΚΑΘΑΡΗΣ ΘΕΣΗΣ ΧΡΗΣΗΣ 2003								
(ποσά σε € '000)	Μετοχικό Κεφάλαιο	Υπέρ το Άρτιο	Διαφορές Ανα/γής	Λοιπά Αποθ/κά	Αποτελ. εις Νέον	Δικαιώματα Μειοψηφίας	Διαφ. Ενοπ.	Σύνολο Ιδ. Κεφ.
01.01.2003	27.024,81	14.839,97	0,18	2.590,34	(14.221,23)	7.435,21	(18.224,20)	19.445,08
Καθαρά								
Αποτελέσματα Χρήσεως					(19.869,23)	91,27		(19.777,97)
Αμοιβές Δ.Σ.					(45,00)			(45,00)
Καθαρό Κέρδος/(Ζημιά) που αναγνωρίστηκε άμεσα στα Ίδια Κεφάλαια			0,37					0,37
Μεταφορά σε Αποθεματικά				112,47	(102,20)	(10,27)		0,00
Αύξηση Μετοχικού Κεφαλαίου λόγω Συγχώνευσης	2.683,86	(552,36)						2.131,50
Επίδραση Εξαγορών Μειοψηφίας και Πωλήσεων θυγατρικών				24,46	(7.244,52)	(5.735,21)	6.077,52	(6.877,76)
Διανομές Κερδών						(25,32)		(25,32)
Προσαρμογές Δικαιωμάτων Μειοψηφίας					1.057,58	(1.057,58)		0,00
31.12.2003	29.708,67	14.287,61	0,55	2.727,27	(40.424,61)	698,10	(12.146,68)	(5.149,10)

Στον ακόλουθο πίνακα παρουσιάζονται τα στοιχεία της ενοποιημένης κατάστασης Μεταβολών στα Ίδια Κεφάλαια για τη χρήση που έληξε στις 31.12.2004.

(ποσά σε € '000)	ΜΕΤΑΒΟΛΕΣ ΕΝΟΠΙΟΙΗΜΕΝΗΣ ΚΑΘΑΡΗΣ ΘΕΣΗΣ ΧΡΗΣΗΣ 2004							
	Μετοχικό Κεφάλαιο	Υπέρ το Άρτιο	Διαφορές Ανα/γής	Λοιπά Αποθ/κά	Αποτελ. εις Νέον	Δικαιώματα Μειοψηφίας	Διαφ. Ενοπ.	Σύνολο Ιδ. Κεφ.
01.01.2004	29.708,67	14.287,61	0,55	2.727,27	(40.424,61)	698,10	(12.146,68)	(5.149,10)
Μείωση Μετοχικού Κεφαλαίου με απορ. ζημιών	(8.324,19)				8.324,19			0,00
Καθαρά Αποτελ. Χρήσεως					(10.289,40)	90,04		(10.199,37)
Αμοιβές Δ.Σ.					(125,00)			(125,00)
Καθαρό Κέρδος/ (Ζημιά) που αναγνωρίστηκε άμεσα στα Ίδια Κεφάλαια				(232,90)				(232,90)
Μεταφορά σε Αποθεματικά				2,89	(1,47)	(1,42)		0,00
Επίδραση Εξαγορών Μειοψηφίας και Πωλήσεων θυγατρικών			(0,55)	(48,39)	(377,20)	(358,40)	2.390,47	1.605,93
Διανομές Κερδών						(34,65)		(34,65)
Προσαρμογές Δικαιωμάτων Μειοψηφίας					(73,49)	73,49		0,00
31.12.2004	21.384,48	14.287,61	0,00	2.448,87	(42.966,98)	467,15	(9.756,21)	(14.135,08)

### 3.10.2.7 Περίληψη των Διαφορών Δ.Π.Χ.Π. και Ε.Λ.Π.

Συμφωνία των Ιδίων Κεφαλαίων και των Καθαρών Αποτελεσμάτων μεταξύ των Ελληνικών Λογιστικών Προτύπων (Ε.Λ.Π.) και των Διεθνών Προτύπων Χρηματοοικονομικής Πληροφόρησης (Δ.Π.Χ.Π.).

Οι Οικονομικές Καταστάσεις της Εταιρείας, που από 01.01.2005 συντάσσονται σύμφωνα με τα Δ.Π.Χ.Π., διαφέρουν σε ορισμένα σημεία από τις Οικονομικές Καταστάσεις που συντάσσονταν σύμφωνα με τα Ε.Λ.Π.

Οι παρακάτω χρηματοοικονομικές πληροφορίες έχουν συνταχθεί από την Εταιρεία και δεν έχουν ελεγχθεί από Ορκωτό Ελεγκτή Λογιστή. Οι ακόλουθοι πίνακες παρουσιάζουν τις προσαρμογές στον ενοποιημένο Ισολογισμό και τα Αποτελέσματα της χρήσης που έληξε στις 31.12.2004, οι οποίες εφαρμόστηκαν στις Οικονομικές Καταστάσεις που συντάχθηκαν για τους σκοπούς του Ενημερωτικού Δελτίου, όπως προβλέπεται από τις διατάξεις του Παραρτήματος Ι της ενότητας 20.1 του Κανονισμού (ΕΚ) 809/2004 της Επιτροπής των Ευρωπαϊκών Κοινοτήτων, προκειμένου να προσαρμοστούν με τα Δ.Π.Χ.Π.

ΕΓΓΡΑΦΕΣ ΑΝΑΠΡΟΣΑΡΜΟΓΗΣ ΚΑΙ ΑΝΑΜΟΡΦΩΣΗΣ 31.12.2004				
(ποσά σε €)	Ισολογισμός σύμφωνα με τον Κανονισμό 809/2004 (ΕΚ)	Αλληλαγή Λογιστικών Αρχών	Σημείωση	Βάσει Δ.Π.Χ.Π.
Ενσώματα Περιουσιακά Στοιχεία	5.105.400	(3.975.058)	1	1.130.342
Άυλα Περιουσιακά Στοιχεία	1.925.414	4.255.143	2	6.180.557
Χρηματοοικονομικά Στοιχεία προς Πώληση	148.665	(28.562)	3	120.103
Άλλες Μακρ/μες Απαιτήσεις	394.434	(994)	4	393.440
<b>Σύνολο Πάγιου Ενεργητικού</b>	<b>7.573.913</b>	<b>(250.529)</b>		<b>7.824.441</b>
Αποθέματα	2.327.659	(331.807)	5	1.995.852
Απαιτήσεις	31.549.867	736.738	5	32.286.605
Χρηματοοικονομικά Στοιχεία Διαθέσιμα προς Πώληση	869.988	(19.438)	3	850.550
Διαθέσιμα	1.404.703	0		1.404.703
<b>Σύνολο Κυκλοφορούντος Ενεργητικού</b>	<b>36.152.217</b>	<b>385.493</b>		<b>36.537.710</b>
<b>Γενικό Σύνολο Ενεργητικού</b>	<b>43.726.130</b>	<b>636.022</b>		<b>44.362.151</b>
<b>Μετοχικό Κεφάλαιο</b>	<b>35.672.092</b>	<b>0</b>		<b>35.672.092</b>
Αποθεματικά	2.448.871	0		2.448.871
Αποτελέσματα εις Νέο	(52.723.191)	(2.179.944)	6	(54.903.135)
<b>Σύνολο Ιδίων Κεφαλαίων</b>	<b>14.602.228</b>	<b>(2.179.944)</b>		<b>(16.782.172)</b>
<b>Δικαιώματα Μειοψηφίας</b>	<b>(467.152)</b>	<b>730.215</b>		<b>1.197.367</b>
<b>Σύνολο Ιδίων Κεφαλαίων</b>	<b>(14.135.076)</b>	<b>(1.449.729)</b>	<b>6</b>	<b>(15.584.805)</b>
Βραχυπρόθεσμες Υποχρεώσεις	55.268.276	1.811.471	7	57.079.747
Μακρ/μες Υποχρεώσεις	1.524.487	542.297	8	2.066.784
<b>Σύνολο Υποχρεώσεων</b>	<b>56.792.763</b>	<b>2.353.768</b>		<b>59.146.531</b>
Προβλήψεις για Κινδύνους & Έξοδα	1.068.442	(268.017)	9	800.425
<b>Γενικό Σύνολο Παθητικού</b>	<b>43.726.130</b>	<b>636.022</b>		<b>44.362.151</b>

1. Οι δαπάνες που είχαν κεφαλαιοποιηθεί στο παρελθόν ως Ανάπτυξη προϊόντων και αποσβένονταν τμηματικά σύμφωνα με το Ε.Γ.Λ.Σ. με συντελεστή 20% ετησίως, σύμφωνα με τα Δ.Π.Χ.Π. κρίθηκε αναγκαία η άμεση απόσβεσή τους (του αναπόσβεστου υπολοίπου τους) στην Καθαρή Θέση της 31.12.2003. Το ποσό των € 3.975.058 που εμφανίζεται στα Ενσώματα Περιουσιακά Στοιχεία αφορά στην πλήρη απόσβεση της Ανάπτυξης των ανωτέρω προϊόντων.
2. Οι δαπάνες που είχαν κεφαλαιοποιηθεί στο παρελθόν ως Ασώματες Ακινοτοποιήσεις και αποσβένονταν τμηματικά σύμφωνα με το Ε.Γ.Λ.Σ. με συντελεστή 20% ετησίως, σύμφωνα με τα Δ.Π.Χ.Π. κρίθηκε αναγκαία η άμεση απόσβεσή τους (του αναπόσβεστου υπολοίπου τους) στην Καθαρή Θέση της 31.12.2003. Επίσης, η Εταιρεία προχώρησε σε κεφαλαιοποίηση του κόστους των προϊόντων που αναπτύσσει με ωφέλιμο θίο τα πέντε (5) έτη. Το ποσό των € 4.255.143 που εμφανίζεται στη σημείωση 2 αφορά στο Κόστος Ανάπτυξης Προϊόντων.
3. Το ποσό των € 28.562 αφορά: α) στη μεταφορά ποσού € 19.438 από το Κυκλοφορούν Ενεργητικό και β) στην υποτίμηση συμμετοχής σε μη εισηγμένη εταιρεία, ύψους € 48.000 που πωλήθηκε εντός του 2005
4. Το ποσό € 994 αφορά στην υποτίμηση οφειλών από πωληθείσες θυγατρικές.
5. Τα ποσά της σημείωσης 5 αφορούν στην απαξίωση Αποθεμάτων και διενεργηθείσες Προβλήψεις Επισφαλών Πελατών.
6. Στο λογαριασμό Αποτελέσματα εις Νέο λόγω της εφαρμογής των Δ.Π.Χ.Π., έχουν μεταφερθεί και βαρύνουν τα Αποτελέσματα ύψους € 1.449.729 που αναλύονται εκτενώς κατωτέρω στην αναμόρφωση Καθαρής Θέσης.
7. Το ποσό των € 1.811.471 αφορά: α) ποσό € 1.478.584 που είναι Προβλήψεις για Δεδουλευμένα Έξοδα και β) ποσό € 332.887 που αφορά σε Έσοδα Συντηρήσεων επόμενων περιόδων.
8. Αναγνώριση της μακροχρόνιας υποχρέωσης της Εταιρείας για αποζημίωση του προσωπικού της λόγω συνταξιοδότησης ποσού € 373.597 και μεταφορά ποσού ύψους € 168.700 από επιχορηγήσεις στις Μακροπρόθεσμες Υποχρεώσεις από τα Αποθεματικά.
9. Αναγνώριση της υποχρέωσης για κινδύνους οφειλών θυγατρικών που είναι σε εκκαθάριση.

Ο ακόλουθος πίνακας παρουσιάζει την αναπροσαρμογή και αναμόρφωση των Ιδίων Κεφαλαίων στον Ισολογισμό της χρήσης που έληξε στις 31.12.2004 που εφαρμόστηκαν στις Οικονομικές Καταστάσεις που συντάχθηκαν για τους σκοπούς του Ενημερωτικού Δελτίου, όπως προβλέπεται από τις διατάξεις του Παραρτήματος Ι της ενότητας 20.1 του Κανονισμού (ΕΚ) 809/2004 της Επιτροπής των Ευρωπαϊκών Κοινοτήτων, προκειμένου να προσαρμοστούν με τα Δ.Π.Χ.Π.

ΑΝΑΠΡΟΣΑΡΜΟΓΗ & ΑΝΑΜΟΡΦΩΣΗ ΙΔΙΩΝ ΚΕΦΑΛΑΙΩΝ	
(ποσά σε €)	31.12.2004
Καθαρή Θέση έναρξης περιόδου με βάση τον Ισολογισμό σύμφωνα με τον Κανονισμό (ΕΚ) 809/2004	(14.135.076)
Σχηματισμός πρόβλεψης για αποζημίωση προσωπικού	(373.597)
Σχηματισμός πρόβλεψης για επισφαλείς πελάτες και απαξίωση αποθεμάτων	173.304
Σχηματισμός πρόβλεψης για δεδουλευμένα έξοδα	(1.524.220)
Έσοδα από συντηρήσεις προϊόντων που αφορούν επόμενη χρήση	(332.887)
Κόστος συντηρήσεων προϊόντων που αφορούν επόμενη χρήση	0
Διαγραφή εξόδων πολυετούς απόσβεσης	(5.176.682)
Κεφαλαιοποιήσεις ανάπτυξης προϊόντων	6.230.165
Αποσβέσεις κεφαλαιοποιήσεων	(1.973.611)
Επαναφορά μέρους απομείωσης άυλου στοιχείου	1.500.000
Ανατινάζοιση επιχορηγήσεων	47.011
Αναπροσαρμογή μειοψηφίας	0
Συναλλαγματικές διαφορές	4.216
Αποτίμηση συμμετοχών στην αξία κτήσεως	(48.000)
Αποκατάσταση μηχανολογικού εξοπλισμού με σύμβαση Leasing	24.663
<b>Σύνολο αναμορφώσεων μετάβασης</b>	<b>(1.449.728)</b>
<b>Καθαρή Θέση έναρξης περιόδου σύμφωνα με τα Δ.Π.Χ.Π.</b>	<b>(15.584.805)</b>

Τα Αποτελέσματα της Εταιρείας για τη χρήση που έληξε την 31.12.2004 αναμορφώθηκαν όπως φαίνεται στον παρακάτω πίνακα, λόγω αναπροσαρμογών από την υιοθέτηση των Δ.Π.Χ.Π.

(ποσά σε €)	ΑΝΑΠΡΟΣΑΡΜΟΓΗ & ΑΝΑΜΟΡΦΩΣΗ ΑΠΟΤΕΛΕΣΜΑΤΩΝ			
	31.12.2004 Ισολογισμός σύμφωνα με τον Κανονισμό 809/2004 (ΕΚ)	Αναμορφώσεις για μετάβαση σε Δ.Π.Χ.Π.	Σημείωση	Δ.Π.Χ.Π.
<b>Πωλήσεις</b>	45.465.823	(322.439)	1	45.143.384
Κόστος Πωληθέντων	(31.173.507)	2.667.976	2	(28.505.531)
<b>Μικτό κέρδος</b>	<b>14.292.316</b>	<b>2.345.537</b>		<b>16.637.853</b>
Λοιπά Έσοδα Εκμεταλλεύσεως	0	0		0
Λοιπά Έξοδα Εκμεταλλεύσεως	0	0		0
Έξοδα Διοίκησης	(9.226.842)	1.128.329	3	(8.098.513)
Έξοδα Ερευνών & Ανάπτυξης	0	0		0
Έξοδα Διάθεσης	(7.911.219)	(366.312)	4	(8.277.531)
Λοιπά Έσοδα/ (Έξοδα) Εκμετάλλευσης	(3.309.946)	(556.106)	5	(3.866.052)
<b>Αποτελέσματα Εκμετάλλευσης</b>	<b>(6.155.692)</b>	<b>2.551.448</b>		<b>(3.604.244)</b>
Χρηματοοικονομικά Έξοδα (καθαρά)	(3.687.091)	1.371		(3.685.720)
<b>Κέρδη/ (Ζημίες) προ Φόρων</b>	<b>(9.842.782)</b>	<b>2.552.819</b>		<b>(7.289.964)</b>
Φόρος Εισοδήματος	(356.583)	103.658		(252.925)
<b>Κέρδη/ (Ζημίες) Περιόδου</b>	<b>(10.199.366)</b>	<b>2.656.477</b>		<b>(7.542.889)</b>

1. Το ποσό ύψους € 322.439 αφορά σε έσοδα από συντηρήσεις προϊόντων που αφορούν την επόμενη χρήση.
2. Το ποσό ύψους € 2.667.976 αφορά σε κεφαλαιοποιήσεις ανάπτυξης προϊόντων και μείωση αποσβέσεων από διαγραφέντα πάγια περιουσιακά στοιχεία.
3. Το ποσό ύψους € 1.128.329 αφορά στη μείωση των αποσβέσεων από διαγραφέντα πάγια περιουσιακά στοιχεία που είχαν επιβαρύνει τη διοικητική λειτουργία και το σχηματισμό πρόβλεψης για δεδουλευμένα έξοδα.
4. Το ποσό ύψους € 366.312 αφορά στο σχηματισμό πρόβλεψης για δεδουλευμένα έξοδα.
5. Το ποσό ύψους € 556.106 αφορά σε σχηματισμό πρόβλεψης για επισφαλείς πωλήσεις.

### 3.10.3 ΑΠΟΛΟΓΙΣΤΙΚΕΣ ΠΛΗΡΟΦΟΡΙΕΣ ΔΡΑΣΤΗΡΙΟΤΗΤΑΣ ΟΜΙΛΟΥ ΧΡΗΣΗΣ 2005

#### Πρώτη Εφαρμογή των Διεθνών Προτύπων Χρηματοοικονομικής Πληροφόρησης:

Σύμφωνα με την Ευρωπαϊκή Νομοθεσία 1606/2002 και βάσει του Ν.3229/2004 (όπως τροποποιήθηκε από το Ν.3301/2004) οι ελληνικές εταιρείες που είναι εισηγμένες σε οποιοδήποτε οργανωμένη Αγορά υποχρεούνται να συντάσσουν τις θεσμικές Οικονομικές τους Καταστάσεις για τις χρήσεις που ξεκινούν από την 01.01.2005 και εντεύθεν σύμφωνα με τα ΔΛΠ/ΔΠΧΠ. Βάσει του ΔΠΧΠ 1 και της προαναφερθείσας νομοθεσίας η SingularLogic είναι υποχρεωμένη να παρουσιάσει συγκριτικές Οικονομικές Καταστάσεις σύμφωνα με τα ΔΛΠ/ΔΠΧΠ, τουλάχιστον για μία χρήση (31.12.2004).

Επομένως, η Εταιρεία υιοθετεί για πρώτη φορά τα ΔΛΠ/ΔΠΧΠ όπως αναφέρεται παραπάνω και έχει ημερομηνία Οικονομικών Καταστάσεων την 31.12.2005 και ημερομηνία μετάβασης την 01.01.2004.

Στην παρούσα Ενότητα, παρουσιάζονται χρηματοοικονομικές πληροφορίες για τα οικονομικά μεγέθη του Ομίλου, όπως αυτά προκύπτουν από τις δημοσιευμένες ενοποιημένες Οικονομικές Καταστάσεις της χρήσης 2005, οι οποίες συντάχθηκαν από την Εταιρεία σύμφωνα με τα Δ.Π.Χ.Π., ελέγχθηκαν από τον Ορκωτό Ελεγκτή Λογιστή κ. Κυριάκο Ριρή (Α.Μ. Σ.Ο.Ε.Λ. 12111) της ελεγκτικής εταιρείας «PRICEWATERHOUSE COOPERS ΑΝΩΝΥΜΗ ΕΛΕΓΚΤΙΚΗ ΕΤΑΙΡΕΙΑ» και εγκρίθηκαν με την από 28.03.2006 απόφαση του Διοικητικού Συμβουλίου της SingularLogic. Οι ενοποιημένες Οικονομικές Καταστάσεις της χρήσης 2005 παρατίθενται στην ιστοσελίδα της Εταιρείας στην ηλεκτρονική διεύθυνση [www.singularlogic.eu](http://www.singularlogic.eu).

Οι ενοποιημένες Οικονομικές Καταστάσεις της χρήσης 2005 καλύπτουν, εκτός της μητρικής εταιρείας, και τη θυγατρική εταιρεία PCS, και η συμμετοχή του Ομίλου παρουσιάζεται ως ακολούθως:

ΕΠΩΝΥΜΙΑ ΕΤΑΙΡΕΙΑΣ	ΑΜΕΣΗ ΣΥΜΜΕΤΟΧΗ	ΕΜΜΕΣΗ ΣΥΜΜΕΤΟΧΗ	ΜΕΘΟΔΟΣ ΕΝΟΠΟΙΗΣΗΣ
PCS Α.Ε.	50,50%	-	Ολική Ενσωμάτωση

Σημειώνεται ότι:

- Ολοκληρώθηκε στις 12.09.2005 η Συγχώνευση της εταιρείας «KNOWLEDGE Α.Ε.» με απορρόφηση από τη SingularLogic με Ισολογισμό Μετασχηματισμού την 31.01.2005 και με την υπ' αριθμό Κ2-16513/29.12.2005 εγκριτική απόφαση.
- Ολοκληρώθηκε στις 29.12.2005 η Συγχώνευση της εταιρείας «LOGICDIS GLOBAL SERVICES Α.Ε.» με απορρόφηση από τη SingularLogic με Ισολογισμό Μετασχηματισμού την 30.06.2005 και με την υπ' αριθμό Κ2-16512/29.12.2005 εγκριτική απόφαση.

Στον ακόλουθο πίνακα παρουσιάζεται η συμμετοχή των εταιρειών του Ομίλου στο σύνολο του Ενεργητικού, του Κύκλου Εργασιών και των Αποτελεσμάτων προ Φόρων της χρήσης 2005.

Εταιρεία	Σύνολο Ενεργητικού	%	Κύκλος Εργασιών	%	Αποτελέσματα προ Φόρων	%
SINGULARLOGIC	42.024.046,93	96,91%	31.959.186,01	86,92%	-7.701.244,76	107,09%
LOGICDIS GLOBAL SERVICES A.E.	0,00	0,00%	816.155,47	2,22%	0,00	0,00%
ΜΠΙΖΝΕΣ ΛΟΤΖΙΚ Α.Ε.Ε.	0,00	0,00%	18.311,13	0,05%	0,00	0,00%
KNOWLEDGE A.E.	0,00	0,00%	9.188,90	0,02%	0,00	0,00%
MODULAR A.E.	0,00	0,00%	0,00	0,00%	0,00	0,00%
PCS A.E.	1.340.838,95	3,09%	2.437.389,11	6,63%	511.772,08	-7,12%
ΤΑΣΕΙΣ Α.Ε.	0,00	0,00%	1.502.776,31	4,09%	0,00	0,00%
HELP DESK A.E.	0,00	0,00%	23.843,70	0,06%	0,00	0,00%
AUTOMATION DYNAMICS A.E.	0,00	0,00%	0,00	0,00%	0,00	0,00%
BUSINESS DYNAMICS A.E.	0,00	0,00%	0,00	0,00%	0,00	0,00%
ΖΗΜΙΕΣ ΑΠΟ ΠΩΛΗΣΗ ΘΥΓΑΤΡΙΚΩΝ	0,00	0,00%	0,00	0,00%	-1.704,73	0,02%
<b>Σύνολο</b>	<b>43.364.885,88</b>	<b>100,00%</b>	<b>36.766.850,63</b>	<b>100,00%</b>	<b>-7.191.177,41</b>	<b>100,00%</b>

#### Σημείωση:

Η Εταιρεία βασισόμενη στο Δ.Λ.Π. 27 παρ. 21 δεν ενοποίησε κατά την 31.12.2005 στα στοιχεία Ισολογισμού του Ομίλου τις θυγατρικές εταιρείες «AUTOMATION DYNAMICS A.E.», «BUSINESS DYNAMICS A.E.», «ΜΠΙΖΝΕΣ ΛΟΤΖΙΚ Α.Ε.Ε.», «MODULAR A.E.», «ΤΑΣΕΙΣ Α.Ε.» και «HELP DESK A.E.» οι οποίες είχαν τεθεί σε εκκαθάριση, ενώ συμπεριέλαβε στα Αποτελέσματα Χρήσης του Ομίλου τα αποτελέσματά τους έως την 30.06.2005 βασισόμενη στο Δ.Λ.Π. 27 παρ.30., καθώς η SingularLogic ασκούσε σημαντική επιρροή σε αυτές.

Κατά συνέπεια, στα ενοποιημένα Αποτελέσματα της Χρήσης 2005 συμπεριλήφθηκαν με τη μέθοδο της ολικής ενοποίησης (γραμμή προς γραμμή) το σύνολο του Κύκλου Εργασιών, των Λειτουργικών Δαπανών, των Χρηματοοικονομικών Αποτελεσμάτων μέχρι την ημερομηνία που αυτές τέθηκαν σε εκκαθάριση<sup>17</sup>. Τα Αποτελέσματα του Ομίλου με αυτή τη μέθοδο ενοποίησης επιβαρύνθηκαν με ζημιές ύψους € 1.213 χιλ. (βλ. κατωτέρω Πίνακα Β), ενώ ταυτόχρονα ωφεληθήκαν ισόποσα τα Αποτελέσματα του Ομίλου (δημιουργία εσόδου) λόγω της μη ενοποίησης των εν λόγω εταιρειών στις 31.12.2005, με μηδενική επιβάρυνση στα Αποτελέσματα, καθώς:

<sup>17</sup> Αναλυτική παρουσίαση των υπό εκκαθάριση εταιρειών παρατίθεται στην Ενότητα 3.8.1 «Ο Όμιλος SingularLogic».



- Η Εταιρεία είχε ήδη από τις 31.12.2004 διενεργήσει πρόβλεψη υποτίμησης μέσω των Αποτελεσμάτων και είχε επιβαρύνει την Καθαρή Θέση με το σύνολο της αξίας των συμμετοχών αυτών ποσού € 16.374 χιλ. (βλ. κατωτέρω Πίνακα Α). Σημειώνεται ότι η ζημιά αυτή αποτελεί τη συνολική ζημιά με την οποία μπορεί να επιβαρυνθεί ο όμιλος καθώς ισούται με την συνολική αξία της συμμετοχής.
- Στη χρήση 2005 επιπλέον αυτή της ζημίας των € 16.374 χιλ. (βλ. κατωτέρω Πίνακα Α) απεικονίζεται επιπλέον ζημιά ποσού € 1.213 χιλ. (βλ. κατωτέρω Πίνακα Β) που αφορά τα αποτελέσματα των εταιρειών μέχρι την ημερομηνία διακοπής ενοποίησης στις 30.06.2005.

Το έσοδο αυτό που δημιουργήθηκε εμφανίζεται διακριτά σε γραμμή «Λοιπών Εσόδων Εκμετάλλευσης» στην ενοποιημένη Κατάσταση Αποτελεσμάτων της χρήσης 2005 και στις επεξηγηματικές σημειώσεις με τίτλο «Έσοδα από εταιρείες που τέθηκαν υπό εκκαθάριση».

Στον ακόλουθο πίνακα παρουσιάζεται αναλυτικά το ποσό της υποτίμησης της συμμετοχής ανά εταιρεία που επιβάρυνε τα Ίδια Κεφάλαια και τα Αποτελέσματα της Εταιρείας και του Ομίλου κατά τη χρήση 2004.

Επωνυμία Εταιρείας	Πίνακας Α		
	Κόστος	Απομείωση	Αξία Ισολογισμού
(ποσά σε €)			
ΤΑΣΕΙΣ Α.Ε.	8.047.702	(8.047.702)	0
KNOWLEDGE Α.Ε.	3.256.335	(3.256.335)	0
MODULAR Α.Ε.	52.825	(52.825)	0
ΜΠΙΖΝΕΣ ΛΟΤΖΙΚ Α.Ε.	3.181.070	(3.181.070)	0
BUSINESS SOLUTIONS Α.Ε.	83.790	(83.640)	150
LOGICDIS GLOBAL SERVICES Α.Ε.	1.467.205	(1.467.205)	0
AUTOMATION DYNAMICS Α.Ε.	70.433	(70.433)	0
BUSINESS DYNAMICS Α.Ε.	246.515	(215.151)	31.364
<b>Σύνολο</b>	<b>16.405.875</b>	<b>(16.374.361)</b>	<b>31.514</b>

Στον ακόλουθο πίνακα παρουσιάζονται αναλυτικά οι λογαριασμοί της Κατάστασης Αποτελεσμάτων, ανά εταιρεία, που επιβάρυναν αντίστοιχα την Κατάσταση Αποτελεσμάτων του Ομίλου για την περίοδο 01.01.-30.06.2005.

Επωνυμία Εταιρείας	Κύκλος Εργασιών	Κόστος Πωληθέντων	Πίνακας Β		Χρημα/μικά Έξοδα	Αποτελέσματα προ Φόρων
			Έξοδα Διάθεσης/ Διοίκησης	Λοιπά Έσοδα/ Έξοδα		
ΜΠΙΖΝΕΣ ΛΟΤΖΙΚ Α.Ε.	18.311,13	(3.209,55)	(24.889,94)	38.640,96	(12.360,65)	15.491,95
KNOWLEDGE Α.Ε.	9.188,90	(32.059,32)	(133.460,72)	1.155,92	(35.076,99)	(190.252,21)
HELP DESK Α.Ε.	23.843,70	(47.754,35)	(104.267,54)	(158.688,82)	(88,42)	(286.955,43)
MODULAR Α.Ε.	0,00	0,00	(4.406,22)	0,00	0,00	(4.406,22)
ΤΑΣΕΙΣ Α.Ε.	1.502.776,31	(608.292,89)	(1.343.601,40)	(414,17)	(148.447,39)	(597.979,54)
LOGICDIS GLOBAL SERVICES Α.Ε.	816.155,47	(858.885,73)	(76.972,89)	62.086,81	(95.007,66)	(152.624,00)
BUSINESS DYNAMICS Α.Ε.	0,00	0,00	(2.881,10)	6.544,94	(10,10)	3.653,74
AUTOMATION DYNAMICS Α.Ε.	0,00	0,00	(2.987,14)	0,00	(611,04)	(3.598,18)
<b>Σύνολο</b>	<b>2.370.275,51</b>	<b>(1.550.201,84)</b>	<b>(1.693.466,95)</b>	<b>(49.969,63)</b>	<b>(291.602,25)</b>	<b>(1.213.260,43)</b>

Όπως προκύπτει από τους ανωτέρω πίνακες, επειδή ο Όμιλος είχε ήδη επιβαρύνει τα Αποτελέσματά του της χρήσης 2004 με το ποσό των € 16.374 χιλ. (βλ. ανωτέρω Πίνακα Α), η ζημία ύψους € 1.213 χιλ. (βλ. ανωτέρω Πίνακα Β) των ανωτέρω εταιρειών αποτέλεσε έσοδο, λόγω της διακοπής της ενοποίησης που απεικονίστηκε στο λογαριασμό «Λοιπά Έσοδα/ Έξοδα Εκμετάλλευσης» του Ομίλου.

Ακολουθώντας, για λόγους επεξήγησης, σας παραθέτουμε αναλυτικά το Δ.Λ.Π. 27 παρ. 21 και το Δ.Λ.Π. 27 παρ. 30.

**Δ.Λ.Π. 27 παρ. 21.** «Η μητρική εταιρεία χάνει τον έλεγχο όταν χάνει το δικαίωμα να κατευθύνει την οικονομική και επιχειρηματική πολιτική μιας εκδότριας, ούτως ώστε να λαμβάνει οφέλη από τις δραστηριότητές της. Η απώλεια του ελέγχου μπορεί να συμβεί με ή χωρίς αλλαγή του απόλυτου ή του σχετικού επιπέδου κυριότητας. Θα μπορούσε να συμβεί, για παράδειγμα, όταν μία θυγατρική υπόκειται σε κρατικό, δικαστικό, διαχειριστικό ή εποπτικό έλεγχο. Θα μπορούσε επίσης να συμβεί λόγω συμβατικού διακανονισμού».

**Δ.Λ.Π. 27 παρ. 30.** «Τα έσοδα και οι δαπάνες της θυγατρικής συμπεριλαμβάνονται στις ενοποιημένες οικονομικές καταστάσεις από την ημερομηνία της απόκτησης καθώς καθορίζει το Δ.Π.Χ.Π. 3. Τα έσοδα και οι δαπάνες της θυγατρικής συμπεριλαμβάνονται στις ενοποιημένες οικονομικές καταστάσεις μέχρι την ημερομηνία που η μητρική εταιρεία παύει να ασκεί έλεγχο στη θυγατρική. Η διαφορά μεταξύ του προϊόντος της διάθεσης της θυγατρικής και της λογιστικής αξίας της κατά την ημερομηνία της

διάθεσης, συμπεριλαμβανομένου του σωρευμένου ποσού των σχετικών με τη θυγατρική συναλλαγματικών διαφορών που αναγνωρίζονται στα ίδια κεφάλαια σύμφωνα με το ΔΛΠ 21 «Οι Επιδράσεις Μεταβολών των Τιμών Συναλλάγματος», αναγνωρίζεται στην ενοποιημένη οικονομική κατάσταση ως κέρδος ή ζημία της διάθεσης της θυγατρικής».

### 3.10.3.1 Χρηματοοικονομικές Πληροφορίες Αποτελεσμάτων χρήσης 2005

Οι χρηματοοικονομικές πληροφορίες των Αποτελεσμάτων του Ομίλου για τη χρήση 2005, βάσει των Δ.Π.Χ.Π., παρουσιάζονται στον ακόλουθο πίνακα:

<b>(ποσά σε € '000)</b>	<b>ΕΝΟΠΙΗΜΕΝΑ ΑΠΟΤΕΛΕΣΜΑΤΑ</b>	
	<b>01.01.-31.12.2004</b>	<b>01.01.-31.12.2005</b>
Κύκλος Εργασιών	43.220,50	36.766,85
Κόστος Πωληθέντων (προ αποσβέσεων)	(25.761,87)	(25.083,88)
<b>Μεικτό Κέρδος (προ αποσβέσεων)</b>	<b>17.458,62</b>	<b>11.682,98</b>
% επί του κύκλου εργασιών	40,39%	31,78%
Έξοδα Διάθεσης (προ αποσβέσεων)	(8.126,36)	(6.353,77)
Έξοδα Διοίκησης (προ αποσβέσεων)	(7.087,34)	(4.909,98)
Λοιπά Έξοδα Εκμετάλλευσης	(3.725,00)	-(3.823,54)
Έσοδα από εταιρείες που τέθηκαν υπό εκκαθάριση	0,00	1.213,00
<b>Αποτελέσματα Εκμετάλλευσης (προ αποσβέσεων)</b>	<b>(1.480,08)</b>	<b>(2.191,31)</b>
% επί του κύκλου εργασιών	M/Y	M/Y
Χρηματοοικονομικά Έξοδα	(3.640,66)	(3.046,99)
<b>Κέρδη προ Φόρων και Αποσβέσεων</b>	<b>(5.120,74)</b>	<b>(5.238,30)</b>
Αποσβέσεις	(2.332,72)	(1.952,88)
<b>Κέρδη προ Φόρων</b>	<b>(7.453,46)</b>	<b>(7.191,18)</b>
% επί του κύκλου εργασιών	M/Y	M/Y
Φόρος από Συνεχιζόμενες Δραστηριότητες	(165,49)	(270,03)
Φόρος από μη Συνεχιζόμενες Δραστηριότητες	(87,44)	0,00
<b>Καθαρές Ζημίες Περιόδου από Συνεχιζόμενες Δραστηριότητες</b>	<b>(7.618,95)</b>	<b>(7.461,21)</b>
% επί του κύκλου εργασιών	M/Y	M/Y
<b>Καθαρές Κέρδη/ (Ζημίες) περιόδου από μη Συνεχιζόμενες Δραστηριότητες</b>	<b>76,06</b>	<b>(67,88)</b>
<b>Ζημίες περιόδου</b>	<b>(7.542,89)</b>	<b>(7.529,09)</b>
<b>Κατανέμονται σε</b>		
Μετόχους της Μητρικής	(7.608,38)	(7.749,74)
Δικαιώματα Μειοψηφίας	65,49	220,65
<b>Σύνολο Ζημιών Περιόδου</b>	<b>(7.542,89)</b>	<b>(7.529,09)</b>

Σημείωση: Τυχόν αποκλίσεις στα σύνολα από το άθροισμα των επιμέρους μεγεθών οφείλονται σε στρογγυλοποιήσεις.

M/Y: Μη υπολογίσιμο λόγω αρνητικών μεγεθών

Αναλυτικότερα, η κατανομή των Αποσβέσεων στο Λειτουργικό Κόστος και στο Κόστος Πωληθέντων παρουσιάζεται στον παρακάτω πίνακα:

ΑΝΑΛΥΣΗ ΑΠΟΣΒΕΣΕΩΝ			
(ποσά σε € '000)	01.01.-31.12.2004	01.01.-31.12.2005	
Κόστος Πωληθέντων	1.773,00	1.724,92	
Έξοδα Διοίκησης	421,06	142,45	
Έξοδα Διάθεσης	138,66	85,51	
<b>Σύνολο</b>	<b>2.332,72</b>	<b>1.952,88</b>	

Πηγή: Η ανάλυση των στοιχείων έχει πραγματοποιηθεί από την Εταιρεία και δεν έχει ελεγχθεί από Ορκωτό Ελεγκτή Λογιστή.

### 3.10.3.2 Εξέλιξη Εργασιών – Αποτελεσμάτων χρήσης 2005

#### Κύκλος Εργασιών

Η Εταιρεία τηρεί μία πελατοκεντρική προσέγγιση παρακολούθησης των επιχειρηματικών της δραστηριοτήτων κατατάσσοντας τους πελάτες της στις ακόλουθες τρεις (3) κατηγορίες. Οι Πωλήσεις, ανά επιχειρηματική δραστηριότητα, παρουσιάζονται ως ακολούθως:

ΠΩΛΗΣΕΙΣ ΑΝΑ ΕΠΙΧΕΙΡΗΜΑΤΙΚΗ ΔΡΑΣΤΗΡΙΟΤΗΤΑ				
(ποσά σε € '000)	31.12.2004	Ποσοστό %	31.12.2005	Ποσοστό %
Μεγάλες Επιχειρήσεις	28.840,20	66,73%	24.463,98	66,54%
Μικρομεσαίες Επιχειρήσεις	6.897,55	15,96%	6.763,08	18,39%
Δημόσιος Τομέας	7.482,75	17,31%	5.539,80	15,07%
<b>Σύνολο</b>	<b>43.220,50</b>	<b>100,00%</b>	<b>36.766,85</b>	<b>100,00%</b>

Πηγή: Η ανάλυση των στοιχείων προέρχεται από τις ελεγμένες δημοσιευμένες ενοποιημένες Οικονομικές Καταστάσεις της χρήσης 2005.

Οι Πωλήσεις του Ομίλου το 2005 παρουσίασαν μείωση της τάξης του 15%, γεγονός που οφείλεται στο μειωμένο αριθμό έργων από «Μεγάλες Επιχειρήσεις» που ανέλαβε ο Όμιλος κατά τη διάρκεια της εν λόγω χρήσης. Επιπροσθέτως, η μείωση στις Πωλήσεις οφείλεται και στο γεγονός ότι τέθηκαν σε εκκαθάριση οι θυγατρικές «ΤΑΣΕΙΣ ΣΥΜΒΟΥΛΕΥΤΙΚΗ Α.Ε.», «BUSINESS LOGIC Α.Ε.» και «HELPMESK Α.Ε.», οι οποίες συμμετείχαν με ποσοστό ύψους 12% στον Κύκλο Εργασιών της χρήσης 2004. Σημειώνεται ότι ο Κύκλος Εργασιών της Εταιρείας το 2005 ανήλθε σε € 31.959 χιλ. και δεν παρουσίασε σημαντική μεταβολή έναντι της χρήσης 2004, καθώς μειώθηκε το 2005 κατά 0,4%.

Επιπροσθέτως, ο Όμιλος ομαδοποιεί τις Πωλήσεις του βάσει των δραστηριοτήτων που παρουσιάζονται στον ακόλουθο πίνακα. Η ανάλυση του Κύκλου Εργασιών ανά δραστηριότητα για τη χρήση 2005 έχει ως εξής:

(ποσά σε € '000)	ΠΩΛΗΣΕΙΣ ΑΝΑ ΔΡΑΣΤΗΡΙΟΤΗΤΑ			
	31.12.2004	Ποσοστό %	31.12.2005	Ποσοστό %
Πωλήσεις Συντήρησης Λογισμικού	12.734,42	29,46%	13.315,00	36,21%
Πωλήσεις Αδειών Χρήσης Λογισμικού	10.129,10	23,44%	8.789,54	23,91%
Πωλήσεις Service	3.580,33	8,28%	8.599,27	23,39%
Πωλήσεις Εμπορευμάτων	6.860,23	15,87%	4.907,10	13,35%
Πωλήσεις Υπηρεσιών Ανάπτυξης	9.916,42	22,94%	1.155,94	3,14%
<b>Σύνολο</b>	<b>43.220,50</b>	<b>100,00%</b>	<b>36.766,85</b>	<b>100,00%</b>

Πηγή: Η ανάλυση των στοιχείων προέρχεται από τις ελεγμένες δημοσιευμένες ενοποιημένες Οικονομικές Καταστάσεις της χρήσης 2005.

#### Κόστος Πωληθέντων

Στον πίνακα που ακολουθεί παρουσιάζεται ανάλυση του Κόστους Πωληθέντων του Ομίλου (προ αποσβέσεων) για τη χρήση 2005.

(ποσά σε € '000)	ΚΟΣΤΟΣ ΠΩΛΗΘΕΝΤΩΝ	
	31.12.2004	31.12.2005
Παροχές σε Εργαζομένους	10.254,80	10.907,23
Κόστος Αποθεμάτων αναγνωρισμένο ως έξοδο	8.350,89	6.229,88
Έξοδα Επιδιόρθωσης και Συντήρησης Ενσώματων Παγίων	2.596,99	2.611,32
Ενοίκια Λειτουργικών Μισθώσεων	1.412,66	1.435,02
Διαφήμιση	34,23	46,90
Λοιπά	3.112,31	3.853,54
<b>Σύνολο</b>	<b>25.761,87</b>	<b>25.083,88</b>

Πηγή: Η ανάλυση των στοιχείων έχει πραγματοποιηθεί από την Εταιρεία και δεν έχει ελεγχθεί από Ορκωτό Ελεγκτή Λογιστή.

Το Κόστος Πωληθέντων του Ομίλου διαμορφώνεται σε € 25.084 χιλ. το 2005, παρουσιάζοντας μικρή μείωση της τάξης του 3% περίπου σε σχέση με το 2004. Η εν λόγω πτώση οφείλεται κυρίως στη μείωση του Κόστους Αποθεμάτων κατά τη χρήση 2005. Ως απόρροια της μείωσης των Πωλήσεων αποτέλεσε η μείωση του Μικτού Περιθωρίου Κέρδους από 40% σε 32% περίπου.

**Λειτουργικά Έξοδα**

Τα Έξοδα Διάθεσης και Διοίκησης του Ομίλου (αφαιρουμένων των ενσωματωμένων αποσβέσεων) για τη χρήση 2005, διαμορφώθηκαν ως εξής:

<b>ΕΞΟΔΑ ΔΙΑΘΕΣΗΣ</b>			
<b>(ποσά σε € '000)</b>	<b>31.12.2004</b>	<b>31.12.2005</b>	
Παροχές σε Εργαζομένους	5.034,85	3.736,92	
Έξοδα Επιδιόρθωσης και Συντήρησης Ενσώματων Παγίων	36,68	0,00	
Ενοίκια Λειτουργικών Μισθώσεων	223,50	223,19	
Διαφήμιση	978,81	1.063,74	
Λοιπά	1.852,52	1.329,91	
<b>Σύνολο Εξόδων Διάθεσης</b>	<b>8.126,36</b>	<b>6.353,77</b>	

Πηγή: Η ανάλυση των στοιχείων έχει πραγματοποιηθεί από την Εταιρεία και δεν έχει ελεγχθεί από Ορκωτό Ελεγκτή Λογιστή.

<b>ΕΞΟΔΑ ΔΙΟΙΚΗΣΗΣ</b>			
<b>(ποσά σε € '000)</b>	<b>31.12.2004</b>	<b>31.12.2005</b>	
Παροχές σε Εργαζομένους	3.010,71	1.471,07	
Έξοδα Επιδιόρθωσης και Συντήρησης Ενσώματων Παγίων	128,25	195,76	
Ενοίκια Λειτουργικών Μισθώσεων	1.397,90	715,01	
Διαφήμιση	57,28	96,16	
Λοιπά	2.493,20	2.431,99	
<b>Σύνολο Εξόδων Διοίκησης</b>	<b>7.087,34</b>	<b>4.909,98</b>	
<b>Γενικό Σύνολο Εξόδων</b>	<b>15.213,70</b>	<b>11.263,75</b>	

Πηγή: Η ανάλυση των στοιχείων έχει πραγματοποιηθεί από την Εταιρεία και δεν έχει ελεγχθεί από Ορκωτό Ελεγκτή Λογιστή.

Τα Λειτουργικά Έξοδα του Ομίλου εμφανίζονται μειωμένα το 2005 σε σχέση με το 2004 κατά 26%. Αναλυτικότερα, τα Έξοδα Διάθεσης διαμορφώθηκαν σε € 6.354 χιλ. και τα Έξοδα Διοίκησης σε € 4.910 χιλ. διαγράφοντας πτωτική πορεία της τάξης του 22% και 31% αντίστοιχα. Σημειώνεται, ότι η μείωση στα Έξοδα Διάθεσης και Διοίκησης οφείλεται κυρίως στη μείωση των Παροχών σε Εργαζομένους και των Ενοικίων για Λειτουργικές Μισθώσεις του Ομίλου, ως απόρροια της διοικητικής και λειτουργικής αναδιοργάνωσης και σύμπτυξής του.

**Χρηματοοικονομικά Αποτελέσματα**

Η ανάλυση των Χρηματοοικονομικών Αποτελεσμάτων για τη χρήση 2005 παρατίθεται στον ακόλουθο πίνακα:

<b>(ποσά σε € '000)</b>	<b>ΧΡΗΜΑΤΟΟΙΚΟΝΟΜΙΚΑ ΑΠΟΤΕΛΕΣΜΑΤΑ</b>	
	<b>31.12.2004</b>	<b>31.12.2005</b>
Έξοδα Τόκων		
-Τραπεζικά Δάνεια	(1.755,53)	(1.608,65)
-Ομολογιακό Δάνειο	(724,62)	(710,41)
Έξοδα και Ζημιές Συμμετοχών και Χρεογράφων	(874,33)	(672,33)
Λοιπά Έξοδα Τραπεζών	(302,13)	(325,94)
<b>Σύνολο Εξόδων</b>	<b>(3.656,60)</b>	<b>(3.317,34)</b>
Έσοδα από Μερίσματα	3,20	0,00
Έσοδα Τόκων	12,75	270,35
<b>Σύνολο Εσόδων</b>	<b>15,94</b>	<b>270,35</b>
<b>Γενικό Σύνολο</b>	<b>(3.640,66)</b>	<b>(3.046,99)</b>

Πηγή: Η ανάλυση των στοιχείων έχει πραγματοποιηθεί από την Εταιρεία και δεν έχει ελεγχθεί από Ορκωτό Ελεγκτή Λογιστή.

**Κέρδη/ (Ζημιές) προ Φόρων**

Κατά το 2005, ο Όμιλος παρουσίασε ενοποιημένες Ζημιές προ Φόρων ύψους € 7.191 χιλ. έναντι € 7.453 χιλ. το 2004, παρουσιάζοντας συνεχή βελτίωση λόγω της διοικητικής και λειτουργικής αναδιοργάνωσης που συντελείται στον Όμιλο, καθώς και στην προσπάθεια περιορισμού των δαπανών, σε συνδυασμό με την πρώτη εφαρμογή των Δ.Π.Χ.Π. Επισημένεται, ότι οι προαναφερθείσες Ζημιές της χρήσης 2005 οφείλονται αποκλειστικά στην Εταιρεία, οι οποίες και διαμορφώθηκαν σε € 7.701 χιλ.

### 3.10.3.3 Χρηματοοικονομικές Πληροφορίες Ισολογισμών χρήσης 2005

Στον ακόλουθο πίνακα παρατίθενται τα στοιχεία των ενοποιημένων Ισολογισμών του Ομίλου για τις χρήσεις 2004-2005:

(ποσά σε € '000)	ΣΤΟΙΧΕΙΑ ΕΝΟΠΟΙΗΜΕΝΩΝ ΙΣΟΛΟΓΙΣΜΩΝ	
	31.12.2004	31.12.2005
<b>Ενεργητικό</b>		
<b>Μη Κυκλοφορούν Ενεργητικό</b>		
Ενσώματα Περιουσιακά Στοιχεία	1.130,34	711,35
Άυλα Περιουσιακά Στοιχεία	6.180,56	5.142,09
Επενδύσεις σε Επιχειρήσεις που ενοποιούνται	0,00	0,00
Χρηματοοικονομικά Στοιχεία Διαθέσιμα προς Πώληση	120,10	51,74
Λοιπές Απαιτήσεις	393,44	604,00
<b>Σύνολο μη Κυκλοφορούντος Ενεργητικού</b>	<b>7.824,44</b>	<b>6.509,18</b>
<b>Κυκλοφορούν Ενεργητικό</b>		
Αποθέματα	1.995,85	246,63
Πελάτες και Λοιπές Απαιτήσεις	32.286,60	28.021,34
Χρηματοοικονομικά Στοιχεία Διαθέσιμα προς Πώληση	850,55	0,00
Ταμειακά Διαθέσιμα και Ισοδύναμα	1.404,70	8.587,73
<b>Σύνολο Κυκλοφορούντος Ενεργητικού</b>	<b>36.537,71</b>	<b>36.855,71</b>
<b>Γενικό Σύνολο Ενεργητικού</b>	<b>44.362,15</b>	<b>43.364,89</b>
<b>Παθητικό</b>		
<b>Ίδια Κεφάλαια</b>		
Μετοχικό Κεφάλαιο	35.672,09	46.763,12
Λοιπά Αποθεματικά	2.448,87	3.082,34
Κέρδη/ Ζημίες εις νέον	(54.903,14)	(60.616,45)
Δικαιώματα Μειοψηφίας	1.197,37	295,03
<b>Σύνολο Ιδίων Κεφαλαίων</b>	<b>(15.584,81)</b>	<b>(10.475,97)</b>
<b>Υποχρεώσεις</b>		
<b>Μακροπρόθεσμες Υποχρεώσεις</b>		
Δάνεια	0,00	12.583,32
Υποχρεώσεις Παροχών Προσωπικού λόγω Εξόδου από την Υπηρεσία	1.949,42	1.025,15
Επιχορηγήσεις	117,37	0,00
<b>Σύνολο Μακροπρόθεσμων Υποχρεώσεων</b>	<b>2.066,78</b>	<b>13.608,48</b>
<b>Βραχυπρόθεσμες Υποχρεώσεις</b>		
Προμηθευτές και άλλες Υποχρεώσεις	21.730,29	19.816,74
Δάνεια	35.349,46	16.232,46
Προβλεψίες	800,43	4.183,18
<b>Σύνολο Βραχυπρόθεσμων Υποχρεώσεων</b>	<b>57.880,17</b>	<b>40.232,38</b>
<b>Σύνολο Υποχρεώσεων</b>	<b>59.946,96</b>	<b>53.840,85</b>
<b>Σύνολο Ιδίων Κεφαλαίων &amp; Υποχρεώσεων</b>	<b>44.362,15</b>	<b>43.364,89</b>

Σημείωση: Τυχόν αποκλίσεις στα σύνολα από το άθροισμα των επιμέρους μεγεθών οφείλονται σε στρογγυλοποιήσεις.



### 3.10.3.4 Ανάλυση Σημαντικών Πληροφοριών Ισολογισμού χρήσης 2005

Η παρακάτω ανάλυση αφορά στα κονδύλια των λογαριασμών Ενεργητικού και Παθητικού του Ισολογισμού. Επισημαίνεται ότι η ανάλυση που ακολουθεί προέρχεται από τις ελεγμένες δημοσιευμένες Οικονομικές Καταστάσεις του Ομίλου για τις χρήσεις 2004-2005.

#### Άλλα Περιουσιακά Στοιχεία

Τα Άλλα Περιουσιακά Στοιχεία, που αφορούν σε δικαιώματα βιομηχανικής ιδιοκτησίας, ανάπτυξης και άδειες λογισμικού, αναλύονται ως ακολούθως:

ΆΛΛΑ ΠΕΡΙΟΥΣΙΑΚΑ ΣΤΟΙΧΕΙΑ	
	(ποσά σε € '000)
<b>Αξία Κτήσεως ή Αποτιμήσεως</b>	
Κατά την 31η Δεκεμβρίου 2004	9.355,87
Προσθήκες 2005	763,36
Προσθήκες Συγχωνευομένων	73,91
Απομείωση Παγίων - Εταιρείες υπό εκκαθάριση	(221,29)
Απομειώσεις	(300,00)
Πωλήσεις	(15,00)
Κατά την 31η Δεκεμβρίου 2005	9.656,85
<b>Συσσωρευμένες Αποσβέσεις</b>	
Κατά την 31η Δεκεμβρίου 2004	(3.175,32)
Αποσβέσεις 2005	(1.489,55)
Προσθήκες Συγχωνευομένων	(18,62)
Απομείωση Παγίων - Εταιρείες υπό εκκαθάριση	163,72
Πωλήσεις	5,00
Κατά την 31η Δεκεμβρίου 2005	(4.514,76)
<b>Αναπόσβεστη Αξία</b>	
Κατά την 31η Δεκεμβρίου 2004	6.180,56
Κατά την 31η Δεκεμβρίου 2005	5.142,09

Πηγή: Η ανάλυση των στοιχείων έχει πραγματοποιηθεί από την Εταιρεία και δεν έχει ελεγχθεί από Ορκωτό Ελεγκτή Λογιστή.

#### Αποθέματα

Τα Αποθέματα απεικονίζονται στη χαμηλότερη αξία μεταξύ του κόστους κτήσεως ή παραγωγής τους και της ρευστοποιήσιμής τους αξίας. Ρευστοποιήσιμη αξία είναι η εκτιμώμενη τιμή πώλησης, μειωμένη κατά το κόστος διάθεσης των Αποθεμάτων. Το κόστος προσδιορίζεται με τη μέθοδο του μέσου σταθμικού κόστους και περιλαμβάνει τις δαπάνες απόκτησης των αποθεμάτων, τις δαπάνες παραγω-

γής τους, εφόσον πρόκειται για ιδιοπαραγόμενα προϊόντα, και τις δαπάνες μεταφοράς τους στην τοποθεσία που βρίσκονται. Το κόστος δανεισμού δεν περιλαμβάνεται στο κόστος κτήσεως των Αποθεμάτων. Η ανάλυση των Αποθεμάτων του Ομίλου για τις χρήσεις 2004-2005 παρουσιάζεται στον ακόλουθο πίνακα:

<b>(ποσά σε € '000)</b>	<b>ΑΠΟΘΕΜΑΤΑ</b>	
	<b>31.12.2004</b>	<b>31.12.2005</b>
Εμπορεύματα	2.809,44	2.112,98
Μείον: Προβλέψεις για Άχρηστα, Βραδυκίνητα και Κατεστραμμένα Αποθέματα	(813,59)	(1.866,35)
<b>Συνολική Καθαρή Ρευστοποιήσιμη Αξία</b>	<b>1.995,85</b>	<b>246,63</b>

Πηγή: Η ανάλυση των στοιχείων έχει πραγματοποιηθεί από την Εταιρεία και δεν έχει ελεγχθεί από Ορκωτό Ελεγκτή Λογιστή.

Τα Αποθέματα του Ομίλου για το 2005 ανήλθαν σε € 246 χιλ. έναντι € 1.999 χιλ. το 2004, παρουσιάζοντας μείωση της τάξης του 88%. Η εν λόγω μείωση οφείλεται κατά κύριο λόγο στην αύξηση των Προβλέψεων για Άχρηστα, Βραδυκίνητα και Κατεστραμμένα Αποθέματα, οι οποίες διαμορφώθηκαν σε € 1.866 χιλ. το 2005 έναντι € 814 χιλ. το 2004. Επισημαίνεται, ότι η μείωση των Εμπορευμάτων ύψους 25% οφείλεται κυρίως στη θέση σε εκκαθάριση των θυγατρικών εταιρειών «ΤΑΣΕΙΣ ΣΥΜΒΟΥΛΕΥΤΙΚΗ Α.Ε.», «BUSINESS LOGIC Α.Ε.» και «HELPDESK Α.Ε.», εντός της χρήσης 2005.

#### **Απαιτήσεις από Πελάτες**

Ο λογαριασμός Καθαρές Απαιτήσεις Πελατών για τις χρήσεις 2004-2005 αναλύεται ως ακολούθως:

<b>(ποσά σε € '000)</b>	<b>ΠΕΛΑΤΕΣ</b>	
	<b>31.12.2004</b>	<b>31.12.2005</b>
Πελάτες	35.640,36	32.385,62
Προβλέψεις Απομείωσης	(17.867,03)	(13.199,75)
<b>Καθαρές Απαιτήσεις Πελατών</b>	<b>17.773,32</b>	<b>19.185,87</b>

Πηγή: Η ανάλυση των στοιχείων έχει πραγματοποιηθεί από την Εταιρεία και δεν έχει ελεγχθεί από Ορκωτό Ελεγκτή Λογιστή.

Ο λογαριασμός Απαιτήσεις από Πελάτες διαμορφώθηκε σε € 19.186 χιλ. το 2005 από € 17.773 χιλ. το 2004, παρουσιάζοντας αύξηση της τάξης του 8%. Η εν λόγω αύξηση οφείλεται στη μείωση των Προβλέψεων Απομείωσης το 2005 ύψους 26% που προήλθε από το ότι δεν συμπεριλήφθηκαν, στην εν λόγω χρήση, οι υπό εκκαθάριση εταιρείες που είχαν ήδη μεγάλες Προβλέψεις Απομείωσης.

**Ταμειακά Διαθέσιμα και Ισοδύναμα**

Ο εν λόγω λογαριασμός παρουσίασε αύξηση ύψους 511% το 2005, λόγω της Αύξησης Μετοχικού Κεφαλαίου στην οποία προέβη η Εταιρεία ύψους € 11,3 εκ. με καταβολή μετρητών, σε υλοποίηση της από 22.12.2004 απόφαση της Β' Επαναληπτικής Έκτακτης Γενικής Συνέλευσης των μετόχων της Εταιρείας.

**Δάνεια**

Ο συνολικός Δανεισμός του Ομίλου παρουσίασε μείωση ύψους 18,5% και διαμορφώθηκε σε € 28.816 χιλ. το 2005 έναντι € 35.549 χιλ. το 2004. Η εν λόγω μείωση προήλθε από τη μη ενσωμάτωση στις ενοποιημένες Οικονομικές Καταστάσεις του 2005 του Δανείου της υπό εκκαθάρισης εταιρείας «ΤΑΣΕΙΣ ΣΥΜΒΟΥΛΕΥΤΙΚΗ Α.Ε.» ύψους € 3,6 εκ. Επιπροσθέτως, η μείωση οφείλεται και στην αποπληρωμή σημαντικού μέρους του βραχυπρόθεσμου δανεισμού εντός της χρήσης 2005.

Σημειώνεται ότι κατά τη χρήση 2005, ο Όμιλος προέβη στη σύναψη Μακροπρόθεσμου Μετατρέψιμου Ομολογιακού Δανείου, με σκοπό την αναχρηματοδότηση του Μετατρέψιμου Ομολογιακού Δανείου (ΜΟΔ) ύψους € 13.043 χιλ. που είχε εκδοθεί δυνάμει της από 26.06.2004 απόφαση της Τακτικής Γενικής Συνέλευσης των μετόχων, που είχε καλυφθεί από την τράπεζα «EFG EUROBANK ERGASIAS Α.Ε.» και έληξε την 26.10.2004.

**Προμηθευτές και Λοιπές Υποχρεώσεις**

Στον ακόλουθο πίνακα παρουσιάζεται η ανάλυση των Προμηθευτών και των Λοιπών Υποχρεώσεων του Ομίλου για τις χρήσεις 2004-2005:

<b>(ποσά σε € '000)</b>	<b>ΠΡΟΜΗΘΕΥΤΕΣ &amp; ΛΟΙΠΕΣ ΥΠΟΧΡΕΩΣΕΙΣ</b>	
	<b>31.12.2004</b>	<b>31.12.2005</b>
Προμηθευτές	4.499,33	8.421,84
Τρέχουσες Φορολογικές Υποχρεώσεις	0,00	167,23
Επιταγές Πληρωτέες	2.774,76	2.208,69
Δεδουλευμένα Έξοδα	10.411,07	4.959,23
Ασφαλιστικοί Οργανισμοί & Λοιποί Φόροι/ Τέλη	2.280,30	2.455,10
Λοιπές Υποχρεώσεις	1.500,73	1.103,28
Πιστωτικά Υπόλοιπα Πελατών	264,11	501,37
<b>Σύνολο</b>	<b>21.730,29</b>	<b>19.816,74</b>

Πηγή: Η ανάλυση των στοιχείων έχει πραγματοποιηθεί από την Εταιρεία και δεν έχει ελεγχθεί από Ορκωτό Ελεγκτή Λογιστή.

Ο λογαριασμός Προμηθευτές διαμορφώθηκε σε € 8.422 χιλ. το 2005 από € 4.499 χιλ. το 2004, παρουσιάζοντας αύξηση ύψους 87%. Το γεγονός αυτό οφείλεται στις αυξημένες Πωλήσεις των αντιπροσωπευόμενων προϊόντων του Ομίλου οι οποίες δημιούργησαν υψηλές Υποχρεώσεις Προμηθευτών.

Ο λογαριασμός Δεδουλευμένα Έξοδα παρουσίασε πτωτική πορεία της τάξης του 52% και διαμορφώθηκε σε € 4.959 χιλ. το 2005. Το γεγονός αυτό οφείλεται:

- Στην εξόφληση των τόκων του Ομολογιακού Δανείου της Εταιρείας το 2005, για τους οποίους είχε διενεργηθεί Πρόβλεψη στο συγκεκριμένο λογαριασμό για τη χρήση 2004,
- Στη μείωση των τιμολογηθέντων συντηρήσεων προγραμμάτων της Εταιρείας κατά τη χρήση 2005 που αφορούν Έσοδα Προηγούμενων χρήσεων.

#### **Προβλέψεις**

Ο λογαριασμός Προβλέψεις αφορά κατά κύριο λόγο στη διενέργεια Προβλέψεων που προχώρησε ο Όμιλος κατά το 2005 για την κάλυψη των Υποχρεώσεων των θυγατρικών εταιρειών που είναι σε εκκαθάριση και δεν συμπεριλαμβάνονται στις ενοποιημένες Οικονομικές Καταστάσεις. Ο εν λόγω λογαριασμός παρουσίασε σημαντική αύξηση και διαμορφώθηκε σε € 4.183 χιλ. το 2005.

### 3.10.3.5 Χρηματοοικονομικές Πληροφορίες Ταμειακών Ροών χρήσης 2005

Τα στοιχεία των ενοποιημένων Ταμειακών Ροών του Ομίλου για τη χρήση 2005 παρατίθενται ως ακολούθως:

(ποσά σε € '000)	ΤΑΜΕΙΑΚΕΣ ΡΟΕΣ	
	31.12.2004	31.12.2005
<b>Ταμειακές Ροές από Λειτουργικές Δραστηριότητες</b>		
Ταμειακές Ροές από Λειτουργικές Δραστηριότητες	6.803,95	5.554,35
Καταβληθέντες Τόκοι	(3.656,60)	(3.317,34)
Καταβληθείς Φόρος Εισοδήματος	(165,49)	(270,03)
<b>Καθαρές Ταμειακές Ροές από Λειτουργικές Δραστηριότητες</b>	<b>2.981,86</b>	<b>1.966,98</b>
<b>Ταμειακές Ροές από Επενδυτικές Δραστηριότητες</b>		
Απόκτηση θυγατρικών, συγγενών, κοινοπραξιών και λοιπών επενδύσεων	(205,58)	0,00
Αγορές ενσώματων και άυλων παγίων	(2.249,79)	(1.009,69)
Προσθήκες ενσώματων και άυλων παγίων συγχωνευομένων	0,00	(146,93)
Ληφθείσες επιχορηγήσεις	653,77	380,57
Μερίσματα εισπραχθέντα	3,20	0,00
Τόκοι που εισπράχθηκαν	12,75	270,35
<b>Καθαρές Ταμειακές Ροές από Επενδυτικές Δραστηριότητες</b>	<b>(1.785,65)</b>	<b>(505,70)</b>
<b>Ταμειακές Ροές από Χρηματοδοτικές Δραστηριότητες</b>		
Έκδοση κοινών μετοχών	0,00	11.085,15
Μερίσματα πληρωθέντα/ διανομές κερδών	(246,96)	0,00
Δάνεια αναληφθέντα/ (Αποπληρωμή δανεισμού)	(1.978,76)	(5.363,40)
<b>Καθαρές Ταμειακές Ροές από Χρηματοδοτικές Δραστηριότητες</b>	<b>(2.225,72)</b>	<b>5.721,75</b>
<b>Καθαρή (Μείωση)/ Αύξηση στα Ταμειακά Διαθέσιμα και Ισοδύναμα</b>	<b>(1.029,51)</b>	<b>7.183,03</b>
Ταμειακά Διαθέσιμα και Ισοδύναμα Έναρξης Περιόδου	2.434,22	1.404,70
Ταμειακά Διαθέσιμα και Ισοδύναμα Λήξης Περιόδου	<b>1.404,71</b>	<b>8.587,73</b>

### 3.10.3.6 Χρηματοοικονομικές Πληροφορίες για τις Μεταβολές της Καθαρής Θέσης χρήσης 2005

Στον παρακάτω πίνακα παρουσιάζονται τα στοιχεία της ενοποιημένης Κατάστασης Μεταβολών στα Ίδια Κεφάλαια για τις χρήσεις που έληξαν στις 31.12.2004 και 31.12.2005.

(ποσά σε € '000)	Σημ.	Μετοχικό Κεφάλαιο	Λοιπά Αποθεματικά	Αποτελέσματα εις Νέον	Δικαιώματα Μειοψηφίας	Σύνολο Ιδίων Κεφαλαίων
<b>1 Ιανουαρίου 2004</b>		<b>43.996,28</b>	<b>2.727,27</b>	<b>(55.274,75)</b>	<b>557,35</b>	<b>(7.993,85)</b>
Επίδραση Πωλήσεων & Συγχωνεύσεων θυγατρικών στην Καθαρή Θέση	α	0,00	(31,44)	(344,19)	574,53	198,90
Μείωση Μετοχικού Κεφαλαίου με Κεφαλαιοποίηση Ζημιών εις Νέον		(8.324,19)	0,00	8.324,19	0,00	0,00
Καθαρό Κέρδος Περιόδου		0,00	0,00	(7.608,38)	65,49	(7.542,89)
Διανομές Κερδών	β	0,00	(246,96)	0,00	0,00	(246,96)
<b>31 Δεκεμβρίου 2004</b>		<b>35.672,09</b>	<b>2.448,87</b>	<b>(54.903,13)</b>	<b>1.197,37</b>	<b>(15.584,80)</b>
<b>1 Ιανουαρίου 2005</b>		<b>35.672,09</b>	<b>2.448,87</b>	<b>(54.903,13)</b>	<b>1.197,37</b>	<b>(15.584,80)</b>
Εφαρμογή ΔΛΠ 32 & 39		0,00	830,89	339,38	0,00	1.170,27
Καθαρό Κέρδος/(Ζημιά) που αναγνωρίστηκε άμεσα στα Ίδια Κεφάλαια	γ	0,00	(214,17)	1.697,05	(1.122,99)	359,90
Επίδραση Συγχωνεύσεων στην Καθαρή Θέση	δ	5,87	16,74	0,00	0,00	22,61
Καθαρό Κέρδος Περιόδου		0,00	0,00	(7.749,74)	220,65	(7.529,09)
Έξοδα Αύξησης Μετοχικού Κεφαλαίου		(266,01)	0,00	0,00	0,00	(266,01)
Έκδοση Μετοχικού Κεφαλαίου		11.351,16	0,00	0,00	0,00	11.351,16
<b>31 Δεκεμβρίου 2005</b>		<b>46.763,11</b>	<b>3.082,34</b>	<b>(60.616,45)</b>	<b>295,03</b>	<b>(10.475,97)</b>

#### Σημειώσεις:

- α) Το ποσό των € 198,90 χιλ. αφορά σε μεταβολές σε Αποθεματικά λόγω πώλησης θυγατρικών («LOGON A.E.», «ΖΕΥΣ ΣΥΜΒΟΥΛΩΝ A.E.», «ΑΛΦΑ ΛΟΓΙΚΗ A.B.E.E.» και «ΒΑΣΙΣ A.E.») και συγχώνευσης θυγατρικών («LOGICIN A.E.», «AIPS E.Π.E.», «INFOSERVE A.E.» και «ΕΜΠΕΙΡΟΓΝΩΜΩΝ A.E.»).
- β) Το ποσό των € 246,96 χιλ. αφορά σε μείωση τακτικού Αποθεματικού από ζημίες πωλήσεων συμμετοχών της μητρικής μέσω του πίνακα διανομής.
- γ) Το ποσό των € 359,90 χιλ. αφορά σε επίδραση στα Ίδια Κεφάλαια από τις εταιρείες που τέθηκαν σε εκκαθάριση και η Εταιρεία δεν τις συμπεριέλαβε στην ενοποίηση βασισμένη στο Δ.Λ.Π. 27 παρ.21.
- δ) Το ποσό των € 22,61 χιλ. αφορά σε επίδραση στην Καθαρή Θέση του Ομίλου των θυγατρικών που συγχωνεύτηκαν, «KNOWLEDGE A.E.» και «LOGICDIS GLOBAL SERVICES A.E.».

### 3.10.4 ΕΠΕΝΔΥΣΕΙΣ

#### 3.10.4.1 ΕΠΕΝΔΥΣΕΙΣ 2003-2005

Κατά την περίοδο 2003-2005, ο Όμιλος πραγματοποίησε επενδύσεις σε ασώματα και ενσώματα πάγια στοιχεία συνολικού ύψους € 7.070 χιλ., οι οποίες παρουσιάζονται στον πίνακα που ακολουθεί:

(ποσά σε € '000)	ΕΠΕΝΔΥΣΕΙΣ ΠΕΡΙΟΔΟΥ 2003-2005			
	31.12.2003	31.12.2004	31.12.2005	Σύνολο
<b>A. Ασώματες Ακτινοποιήσεις</b>				
Έξοδα Ερευνών & Ανάπτυξης	43,10	191,56	626,90	861,56
Έξοδα Εγκατάστασης	550,01	737,46	210,37	1.497,84
Λοιπές Ασώματες Ακτινοποιήσεις	116,00	0,00	0,00	116,00
<b>Σύνολο Ασώματων Ακτινοποιήσεων</b>	<b>709,11</b>	<b>929,02</b>	<b>837,27</b>	<b>2.475,40</b>
<b>B. Ενσώματες Ακτινοποιήσεις</b>				
Οικόπεδα & Κτίρια	63,70	72,73	103,55	293,98
Μεταφορικά Μέσα	3,90	0,00	21,78	25,68
Μηχανήματα, Τεχν. Εγκαταστάσεις & λοιπός Εξοπλισμός	1.278,75	486,07	29,66	1.730,48
Έπιπλα και Λοιπός Εξοπλισμός	385,53	328,75	1.272,35	1.986,63
Ακτινοποιήσεις υπό Εκτέλεση & Προκαταβολές	19,43	0,00	0,00	19,43
<b>Σύνολο Ενσώματων Ακτινοποιήσεων</b>	<b>1.751,31</b>	<b>887,55</b>	<b>1.427,34</b>	<b>4.066,20</b>
<b>Γ. Συμμετοχές</b>	<b>344,48</b>	<b>193,91</b>	<b>0,00</b>	<b>538,40</b>
<b>Σύνολο Επενδύσεων (A+B+Γ)</b>	<b>2.804,90</b>	<b>2.010,49</b>	<b>2.264,61</b>	<b>7.080,00</b>

Πηγή: Η ανάλυση των στοιχείων έχει πραγματοποιηθεί από την Εταιρεία και δεν έχει ελεγχθεί από Ορκωτό Ελεγκτή Λογιστή.

Οι Επενδύσεις της περιόδου 2003-2005, όπως αναφέρονται στον παραπάνω πίνακα, περιγράφονται, ανά κατηγορία, ως ακολούθως:

#### Έξοδα Ερευνών και Ανάπτυξης

Τα Έξοδα Ερευνών και ανάπτυξης για το 2005 αφορούν κεφαλαιοποίηση εξόδων μισθοδοσίας της Εταιρείας για ανάπτυξη λογισμικού. Ο ωφέλιμος βίος τους είναι πέντε (5) έτη.

#### Έξοδα Εγκατάστασης

Τα Έξοδα Εγκατάστασης αφορούν την αγορά αδειών χρήσης λογισμικού που χρησιμοποιεί κυρίως η SingularLogic.

**Λοιπές Ασώματες Ακινήτοποιήσεις**

Οι Λοιπές Ασώματες Ακινήτοποιήσεις αφορούν την κεφαλαιοποίηση εξόδων αναδιοργάνωσης κυρίως της SingularLogic, οι οποίες αντιλογίσθηκαν κατά την πρώτη εφαρμογή των Δ.Π.Χ.Π.

**Κτίρια και Τεχνικά Έργα**

Οι επενδύσεις αυτές αφορούν σε διαμορφώσεις χώρων και σε καλωδιώσεις στους χώρους της SingularLogic στα κεντρικά γραφεία και στο υποκατάστημα στη Θεσσαλονίκη.

**Μηχανήματα, Τεχν. Εγκαταστάσεις & Λοιπός Εξοπλισμός**

Από την επένδυση του 2003 ποσό ύψους € 1.218 χιλ. αφορά στην κεφαλαιοποίηση εξόδων μισθοδοσίας της SingularLogic για ανάπτυξη λογισμικού.

**Μεταφορικά Μέσα**

Ο Όμιλος χρησιμοποιεί ενοικιαζόμενα αυτοκίνητα για τις ανάγκες του και δεν επενδύει σε μεταφορικά μέσα.

**Έπιπλα και Λοιπός Εξοπλισμός**

Η εν λόγω επένδυση αφορά στην αγορά επίπλων και κυρίως ηλεκτρονικών υπολογιστών (Η/Υ).

**Συμμετοχές**

Κατά τη χρήση 2003 προστέθηκαν στον Όμιλο δύο (2) νέες θυγατρικές εταιρείες, η «AUTOMATION DYNAMICS A.E.» και η «BUSINESS DYNAMICS A.E.». Οι εν λόγω εταιρείες αποκτήθηκαν μέσω της συγχώνευσης της Εταιρείας με τη θυγατρική της εταιρεία «INFORMATION DYNAMICS A.E.». Το 2004 αυξήθηκε το ποσοστό συμμετοχής στη θυγατρική εταιρεία «BUSINESS LOGIC A.E.» κατά το ποσό των € 194 χιλ.



Την περίοδο 2003-2005 πραγματοποιήθηκαν και εκποιήσεις παγίων, συνολικού ύψους € 26.798 χιλ., οι οποίες παρουσιάζονται ανά κατηγορία στον πίνακα που ακολουθεί:

ΕΚΠΟΙΗΣΕΙΣ ΠΑΓΙΩΝ ΠΕΡΙΟΥΣΙΑΚΩΝ ΣΤΟΙΧΕΙΩΝ ΟΜΙΛΟΥ 2003 - 2005				
(ποσά σε € '000)	31.12.2003	31.12.2004	31.12.2005	Σύνολο
<b>A. Ασώματες Ακίνητοποιήσεις</b>				
Έξοδα Ερευνών & Ανάπτυξης	0,00	(29,88)	0,00	(29,88)
Παραχωρήσεις & Δικαιώματα Βιομηχανικής Ιδιοκτησίας	(39,22)	(11,74)	0,00	(50,96)
Έξοδα Εγκατάστασης	0,00	(1.059,63)	(221,29)	(1.280,92)
Λοιπές Ασώματες Ακίνητοποιήσεις	0,00	(109,31)	0,00	(109,31)
<b>Σύνολο Ασώματων Ακίνητοποιήσεων</b>	<b>(39,22)</b>	<b>(1.210,56)</b>	<b>(221,29)</b>	<b>(1.471,07)</b>
<b>B. Ενσώματες Ακίνητοποιήσεις</b>				
Κτίρια και Τεχνικά Έργα	(1.469,20)	(292,85)	(28,80)	(1.790,85)
Μηχανήματα, Τεχν. Εγκαταστάσεις & λοιπός Εξοπλισμός	(339,27)	(614,17)	(55,98)	(1.009,42)
Μεταφορικά Μέσα	(344,76)	(41,69)	(101,71)	(488,16)
Έπιπλα και Λοιπός Εξοπλισμός	(1.613,74)	(927,18)	(2.017,60)	(4.558,52)
Ακίνητοποιήσεις υπό Εκτέλεση & Προκαταβολές	0,00	(185,46)	0,00	(185,46)
<b>Σύνολο Ενσώματων Ακίνητοποιήσεων</b>	<b>(3.766,97)</b>	<b>(2.061,35)</b>	<b>(2.204,09)</b>	<b>(8.032,41)</b>
<b>Γ. Συμμετοχές</b>	<b>(7.049,06)</b>	<b>(4.412,72)</b>	<b>(5.832,24)</b>	<b>(17.294,02)</b>
<b>Σύνολο Επενδύσεων (Α+Β+Γ)</b>	<b>(10.855,25)</b>	<b>(7.684,63)</b>	<b>(8.257,62)</b>	<b>(26.797,50)</b>

Πηγή: Η ανάλυση των στοιχείων έχει πραγματοποιηθεί από την Εταιρεία και δεν έχει ελεγχθεί από Ορκωτό Ελεγκτή Λογιστή.

Οι μεταβολές στα Πάγια Περιουσιακά Στοιχεία οφείλονται κατά κύριο λόγο στη διαφορετική σύνθεση του Ομίλου κατά τις χρήσεις 2003-2005. Ειδικότερα, κατά τη χρήση 2003 πωλήθηκε η θυγατρική εταιρεία «ΑΠΟΛΛΩΝ Α.Ε.», κατά τη χρήση 2004 πωλήθηκαν οι θυγατρικές εταιρείες «LOGON Α.Ε.», «ΖΕΥΣ Α.Ε.», «ΑΛΦΑ ΠΛΗΡΟΦΟΡΙΚΗ Α.Ε.», «BASIS Α.Ε.», και «ΑΛΦΑ ΛΟΓΙΚΗ Α.Ε.» με αποτέλεσμα τα πάγια του Ομίλου να εμφανίζουν μείωση.

#### 3.10.4.2 ΤΡΕΧΟΥΣΕΣ ΕΠΕΝΔΥΣΕΙΣ

Η Εταιρεία, κατά τη διάρκεια της χρήσης 2005, προέβη σε Αύξηση του Μετοχικού Κεφαλαίου με καταβολή μετρητών και δικαίωμα προτίμησης υπέρ των παλαιών μετόχων σε συνέχεια της από 22.12.2004 απόφασης της Έκτακτης Γενικής Συνέλευσης των μετόχων της, από την οποία αντλήθηκαν κεφάλαια ύψους € 11.066 χιλ. Από την εν λόγω Αύξηση του Μετοχικού Κεφαλαίου εκδόθηκαν 37.837.207 νέες κοινές ονομαστικές μετοχές οι οποίες εισήχθησαν προς διαπραγμάτευση στο Χ.Α. στις 03.05.2005, ενώ η πιστοποίηση της καταβολής του Μετοχικού Κεφαλαίου έγινε στις 14.04.2005.

Ακολουθώντας παρατίθεται ο πλέον πρόσφατος εγκεκριμένος πίνακας των αντιληθέντων κεφαλαίων όπως τροποποιήθηκε και εγκρίθηκε από την Τακτική Γενική Συνέλευση των μετόχων της SingularLogic της 28.04.2006.

ΠΕΡΙΓΡΑΦΗ ΕΠΕΝΔΥΣΗΣ (ποσά σε ευρώ)	Α΄ ΕΞΑΜΗΝΟ 2005	Β΄ ΕΞΑΜΗΝΟ 2005	Α΄ ΕΞΑΜΗΝΟ 2006	Β΄ ΕΞΑΜΗΝΟ 2006	ΣΥΝΟΛΟ
<b>A. Αποπληρωμή Τόκων</b>					
Ομολογιακού Δανείου	2.798.829,61	0,00	0,00	0,00	2.798.829,61
<b>B. Ολοκλήρωση</b>					
Αναδιοργάνωσης	681.831,20	421.263,78	296.905,02	300.000,00	1.700.000,00
<b>Γ. Επενδύσεις</b>	0,00	530.596,74	619.403,26	350.000,00	1.500.000,00
- Ανάπτυξη και τυποποίηση χαρτοφυλακίου προϊόντων	0,00	384.632,61	265.367,39	150.000,00	800.000,00
- Επέκταση σε νέες αγορές	0,00	145.964,13	154.035,87	100.000,00	400.000,00
- Προώθηση προϊόντων και ανάπτυξη δικτύου	0,00	0,00	200.000,00	100.000,00	300.000,00
- Αύξηση συμμετοχής στην PCS	0,00	0,00	0,00	0,00	0,00
<b>Δ. Κεφάλαιο κίνησης</b>	76.953,70	805.849,73	3.416.986,64	781.000,00	5.080.790,07
<b>Ε. Έξοδα Έκδοσης</b>	271.542,42	0,00	0,00	0,00	271.542,42
<b>ΣΥΝΟΛΟ</b>	<b>3.829.156,93</b>	<b>1.757.710,25</b>	<b>4.333.294,92</b>	<b>1.431.000,00</b>	<b>11.351.162,10</b>

Σύμφωνα με την από 31.08.2006 δημοσιευμένη Έκθεση του Δ.Σ., αναφορικά με τη διάθεση αντιληθέντων κεφαλαίων έως την 30.06.2006, η διάθεση των αντιληθέντων κεφαλαίων σε σχέση με την προβλεπόμενη χρήση τους ως ανωτέρω, έχει ως ακολούθως:

ΠΕΡΙΓΡΑΦΗ ΕΠΕΝΔΥΣΗΣ (ποσά σε ευρώ)	Α΄ ΕΞΑΜΗΝΟ 2005	Β΄ ΕΞΑΜΗΝΟ 2005	Α΄ ΕΞΑΜΗΝΟ 2006	ΣΥΝΟΛΟ	ΥΠΟΛΟΙΠΟ ΠΡΟΣ ΔΙΑΘΕΣΗ
Α. Αποπληρωμή Τόκων Ομολογιακού Δανείου	2.798.829,61	0,00	0,00	2.798.829,61	0,00
Β. Ολοκλήρωση Αναδιοργάνωσης	681.831,20	421.263,78	0,00	1.103.094,98	596.905,02
Γ. Επενδύσεις	0,00	530.596,74	488.120,18	1.018.716,92	481.283,08
- Ανάπτυξη και τυποποίηση χαρτοφυλακίου προϊόντων	0,00	384.632,61	233.571,18	618.203,79	181.796,21
- Επέκταση σε νέες αγορές	0,00	145.964,13	152.842,00	298.806,13	101.193,87
- Προώθηση προϊόντων και ανάπτυξη δικτύου	0,00	0,00	101.707,00	101.707,00	198.293,00
- Αύξηση συμμετοχής στην PCS	0,00	0,00	0,00	0,00	0,00
Δ. Κεφάλαιο κίνησης	76.953,70	805.849,73	2.717.150,27	3.599.953,70	1.480.836,37
Ε. Έξοδα Έκδοσης	271.542,42	0,00	0,00	271.542,42	0,00
<b>ΣΥΝΟΛΟ</b>	<b>3.829.156,93</b>	<b>1.757.710,25</b>	<b>3.205.270,45</b>	<b>8.792.137,63</b>	<b>2.559.024,47<sup>(1)</sup></b>

<sup>(1)</sup> Το Β΄ Εξάμηνο του 2006 το υπόλοιπο ποσό προς διάθεση ήταν € 2.559.024, ενώ ο πίνακας της διάθεσης των αντιληθέντων κεφαλαίων έως την 31.12.2006 θα δημοσιευτεί με τη δημοσίευση των ετήσιων Οικονομικών Καταστάσεων της Εταιρείας για τη χρήση 2006. Σημειώνεται ότι την 30.06.2006 από το υπόλοιπο προς διάθεση, ποσό ύψους € 2.059 χιλ. ήταν τοποθετημένο σε τραπεζικό λογαριασμό όψεως της Εταιρείας και ποσό ύψους € 500 χιλ. σε τραπεζικό λογαριασμό ως εγγύηση βραχυπρόθεσμων χορηγήσεων. Την 31.12.2006 το υπολειπόμενο ποσό προς διάθεση ήταν € 433,86 χιλ., το οποίο είναι τοποθετημένο σε τραπεζικό λογαριασμό όψεως της Εταιρείας. Για το ανωτέρω υπολειπόμενο ποσό αναμένεται απόφαση του Δ.Σ. της Εταιρείας για παράταση του χρονοδιαγράμματος.

Σύμφωνα με τον ανωτέρω πίνακα, οι τρέχουσες υπολειπόμενες επενδύσεις της Εταιρείας έχουν ως ακολούθως:

- **Ολοκλήρωση Αναδιοργάνωσης**

Η εν λόγω επένδυση αφορά στη λειτουργική συγχώνευση παραγωγικών τμημάτων με στόχο την αύξηση της παραγωγικότητας και τη μείωση του προσωπικού.

- **Ανάπτυξη και Τυποποίηση Προϊόντων Χαρτοφυλακίου**

Η εν λόγω επένδυση αφορά στην ανάπτυξη και ολοκλήρωση των υπαρχόντων προϊόντων λογισμικού ιδίας παραγωγής για τις μεγάλες επιχειρήσεις του Ιδιωτικού και Δημοσίου τομέα καθώς και την ενοποίηση και τυποποίηση εφαρμογών προϊόντων για την αποτελεσματικότερη κάλυψη των μικρομεσαίων επιχειρήσεων. Επιπλέον, η συγκεκριμένη επένδυση αφορά στη δημιουργία συμπληρωματικών προϊόντων και την τυποποίηση της λύσης αυτής, καθώς και στην καθετοποίηση των προϊόντων, έτσι ώστε να παρέχει η Εταιρεία έτοιμες παραμετροποιημένες λύσεις βασισμένες στα ίδια προϊόντα σε συγκεκριμένες κάθετες αγορές.

- **Επέκταση σε Νέες Αγορές**

Η εν λόγω επένδυση αφορά στην επέκταση της Εταιρείας στον Τραπεζικό Κλάδο και για την οποία επενδύονται κεφάλαια για την απόκτηση τεχνογνωσίας και ανάπτυξης προϊόντων τα οποία να καλύπτουν και να υποστηρίζουν πλήρως τις ανάγκες του εν λόγω κλάδου.

- **Πρωώθηση Προϊόντων και Ανάπτυξη Δικτύου**

Η εν λόγω επένδυση αφορά στην ενίσχυση της επικοινωνίας της Εταιρείας μέσω διαφημιστικής προβολής και προώθησης των προϊόντικών λύσεων, καθώς και των προγραμμάτων εκπαίδευσης που αντιπροσωπεύει η Εταιρεία.

### 3.10.4.3 ΜΕΛΛΟΝΤΙΚΕΣ ΕΠΕΝΔΥΣΕΙΣ

Οι μελλοντικές επενδύσεις της Εταιρείας για τις οποίες έχει λάβει ισχυρές δεσμεύσεις αφορούν στον προορισμό των κεφαλαίων που αντλήθηκαν από την Αύξηση Μετοχικού Κεφαλαίου, που αποφασίστηκε με την από 18.09.2006 Γενική Συνέλευση των μετόχων της Εταιρείας, και θα χρησιμοποιηθούν συνοπτικά ως ακολούθως:

- Ποσό ύψους **€ 27.000.000** θα χρησιμοποιηθεί για την αποπληρωμή της εξαγοράς του 100% του μετοχικού κεφαλαίου των εταιρειών «SingularLogic Software A.E.» και «SingularLogic Integrator A.E.»<sup>18</sup>. Σημειώνεται ότι η αποπληρωμή του τιμήματος για την εξαγορά των εν λόγω εταιρειών θα πραγματοποιηθεί εντός τριάντα (30) ημερών από την έναρξη διαπραγμάτευσης των νέων μετοχών που θα προκύψουν από την Αύξηση του Μετοχικού Κεφαλαίου, που αποφασίστηκε με την από 18.09.2006 Γενική Συνέλευση των μετόχων της Εταιρείας.
- Ποσό ύψους **€ 6.000.000** θα χρησιμοποιηθεί για την αναδιοργάνωση της Εταιρείας στα πλαίσια του νέου Ομιλικού σχήματος.
- Ποσό ύψους **€ 8.000.000** θα χρησιμοποιηθεί για το επενδυτικό πρόγραμμα που περιλαμβάνει την ανάπτυξη νέων προϊόντων και τεχνολογιών, την είσοδο σε νέες αγορές και τομείς υψηλής τεχνολογίας και τη γεωγραφική επέκταση των δραστηριοτήτων της Εταιρείας.

Περαιτέρω ανάλυση των μελλοντικών επενδύσεων, καθώς και αναλυτική παρουσίαση του επενδυτικού προγράμματος της Εταιρείας ύψους € 8.000 χιλ., παρατίθεται στην Ενότητα 4.4 «Προορισμός Νέων Κεφαλαίων».

<sup>18</sup> Σημειώνεται ότι η εξαγορά των εταιρειών «SingularLogic Software A.E.» και «SingularLogic Integrator A.E.» πραγματοποιήθηκε με πίστωση τιμήματος προς το βασικό μέτοχο, «GREEK INFORMATION TECHNOLOGY HOLDINGS A.E.».

### 3.10.5 ΑΠΟΛΟΓΙΣΤΙΚΕΣ ΠΛΗΡΟΦΟΡΙΕΣ ΔΡΑΣΤΗΡΙΟΤΗΤΑΣ ΤΟΥ ΟΜΙΛΟΥ ΤΗΣ 30.09.2006

Στην παρούσα Ενότητα, παρουσιάζονται χρηματοοικονομικές πληροφορίες για τα οικονομικά μεγέθη του Ομίλου, όπως αυτά προκύπτουν από τις δημοσιευμένες ενδιάμεσες ενοποιημένες Λογιστικές Καταστάσεις της 30.09.2006. Οι ενδιάμεσες ενοποιημένες Λογιστικές Καταστάσεις της SingularLogic έχουν συνταχθεί με βάση τα Δ.Π.Χ.Π. και έχουν επισκοπηθεί από τον Ορκωτό Ελεγκτή Λογιστή κ. Γεώργιο Παρασκευόπουλο (Α.Μ. Σ.Ο.Ε.Λ. 11851) της ελεγκτικής εταιρείας «GRANT THORNTON ΑΝΩΝΥΜΗ ΕΤΑΙΡΕΙΑ ΟΡΚΩΤΟΙ ΕΛΕΓΚΤΕΣ ΣΥΜΒΟΥΛΟΙ ΕΠΙΧΕΙΡΗΣΕΩΝ». Οι εν λόγω Λογιστικές Καταστάσεις εγκρίθηκαν με την από 29.11.2006 απόφαση του Διοικητικού Συμβουλίου της SingularLogic και είναι διαθέσιμες στην ιστοσελίδα της Εταιρείας στην ηλεκτρονική διεύθυνση [www.singularlogic.eu](http://www.singularlogic.eu).

Οι ενδιάμεσες ενοποιημένες Οικονομικές Καταστάσεις του Ομίλου της 30.09.2006 καλύπτουν, εκτός της μητρικής εταιρείας και τις ακόλουθες εταιρείες:

ΕΠΩΝΥΜΙΑ ΕΤΑΙΡΕΙΑΣ	ΑΜΕΣΗ ΣΥΜΜΕΤΟΧΗ	ΕΜΜΕΣΗ ΣΥΜΜΕΤΟΧΗ	ΜΕΘΟΔΟΣ ΕΝΟΠΙΟΗΣΗΣ
PCS A.E.	50,50%	-	Ολική Ενσωμάτωση
SINGULARLOGIC SOFTWARE A.E.	100,00%	-	Ολική Ενσωμάτωση
SINGULARLOGIC INTEGRATOR A.E.	100,00%	-	Ολική Ενσωμάτωση
COMPUTER TEAM A.E.	-	35,00%	Καθαρή Θέση
INFOSUPPORT A.E.	-	34,00%	Καθαρή Θέση
COMPUTER PROJECT A.E.	-	100,00%	Ολική Ενσωμάτωση
LOGODATA A.E.	-	34,00%	Καθαρή Θέση
METASOFT A.E.	-	11,00%	Ολική Ενσωμάτωση
S & T A.E.	-	100,00%	Ολική Ενσωμάτωση
SINGULAR ROMANIA S.R.L.	-	100,00%	Ολική Ενσωμάτωση
SINGULAR BULGARIA EOOD	-	100,00%	Ολική Ενσωμάτωση

Στον ακόλουθο πίνακα παρουσιάζεται η συμμετοχή των εταιρειών του Ομίλου στο σύνολο του Ενεργητικού, του Κύκλου Εργασιών και των Αποτελεσμάτων προ Φόρων της περιόδου 01.01.-30.09.2006:

Επωνυμία Εταιρείας (ποσά σε € '000)	Σύνολο Ενεργητικού	%	Κύκλος Εργασιών	%	Αποτελέσματα προ Φόρων	%
SingularLogic A.E.	42.478.221,39	48,50%	17.586.843,22	83,53%	(2.828.960,73)	107,28%
PCS A.E.	2.105.616,36	2,40%	2.404.086,42	11,42%	691.722,77	-26,23%
SINGULARLOGIC SOFTWARE A.E.	21.805.487,61	24,90%	758.278,45	3,60%	(119.428,58)	4,53%
SINGULARLOGIC INTEGRATOR A.E.	16.146.011,52	18,44%	140.868,98	0,67%	(352.231,32)	13,36%
METASOFT A.E.	30.804,54	0,04%	0,00	0,00%	(1.715,79)	0,07%
S&T A.E.	1.816.335,96	2,07%	132.172,16	0,63%	(17.682,02)	0,67%
SINGULAR BOULGARIA EOOD	152.135,00	0,17%	12.741,06	0,06%	629,50	-0,02%
COMPUTER PROJECT A.E.	2.811.126,29	3,21%	11.947,18	0,06%	(1.944,10)	0,07%
SINGULAR ROMANIA S.R.L.	229.460,33	0,26%	8.497,39	0,04%	187,81	-0,01%
Ζημίες εταιρειών ενοποιούμενες με τη μέθοδο της Καθαρής Θέσης					(7.480,60)	0,28%
<b>Σύνολο</b>	<b>87.575.199,00</b>	<b>100,00%</b>	<b>21.055.434,86</b>	<b>100,00%</b>	<b>(2.636.903,06)</b>	<b>100,00%</b>

### 3.10.5.1 Χρηματοοικονομικές Πληροφορίες Αποτελεσμάτων για την περίοδο 01.01.-30.09.2006

Οι χρηματοοικονομικές πληροφορίες των Αποτελεσμάτων του Ομίλου για την περίοδο 01.01.-30.09.2006, βάσει των Δ.Π.Χ.Π., παρουσιάζονται στον ακόλουθο πίνακα:

(ποσά σε € '000)	ΕΝΟΠΟΙΗΜΕΝΑ ΑΠΟΤΕΛΕΣΜΑΤΑ	
	30.09.2005	30.09.2006
Κύκλος Εργασιών	23.659,68	21.055,44
Κόστος Πωληθέντων (προ αποσβέσεων)	(15.631,66)	(14.322,26)
<b>Μεικτό κέρδος (προ αποσβέσεων)</b>	<b>8.028,02</b>	<b>6.733,18</b>
% επί του κύκλου εργασιών	33,93%	31,98%
Έξοδα Διάθεσης (προ αποσβέσεων)	(4.995,73)	(3.634,58)
Έξοδα Διοίκησης (προ αποσβέσεων)	(4.457,57)	(4.029,02)
Λοιπά Έσοδα Εκμετάλλευσης	433,38	1.352,53
<b>Αποτελέσματα Εκμετάλλευσης (προ αποσβέσεων)</b>	<b>(991,90)</b>	<b>422,11</b>
% επί του κύκλου εργασιών	M/Y	2,00%
Χρηματοοικονομικά Έξοδα	(1.816,90)	(1.430,37)
Ζημίες Συμμετοχών σε Συγγενείς Επιχειρήσεις	0,00	(7,48)
<b>Ζημίες προ φόρων και αποσβέσεων</b>	<b>(2.808,80)</b>	<b>(1.015,74)</b>
Αποσβέσεις	(1.540,89)	(1.621,16)
<b>Ζημίες προ Φόρων</b>	<b>(4.349,68)</b>	<b>(2.636,90)</b>
% επί του κύκλου εργασιών	M/Y	M/Y
Φόρος Εισοδήματος	281,66	164,50
<b>Καθαρές ζημίες περιόδου από συνεχιζόμενες δραστηριότητες</b>	<b>(4.631,34)</b>	<b>(2.801,40)</b>
% επί του κύκλου εργασιών	M/Y	M/Y

ΕΝΟΠΟΙΗΜΕΝΑ ΑΠΟΤΕΛΕΣΜΑΤΑ		
(ποσά σε € '000)	30.09.2005	30.09.2006
Καθαρές ζημίες/ κέρδη περιόδου από μη συνεχιζόμενες δραστηριότητες	67,88	0,00
Ζημίες περιόδου	(4.699,22)	(2.801,40)
Κατανέμονται σε		
Μετόχους της μητρικής	4.814,85	3.080,67
Δικαιώματα μειοψηφίας	(115,63)	(279,27)
<b>Σύνολο Ζημιών Περιόδου</b>	<b>(4.699,22)</b>	<b>(2.801,40)</b>

Σημείωση: Τυχόν αποκλίσεις στα σύνολα από το άθροισμα των επιμέρους μεγεθών οφείλονται σε στρογγυλοποιήσεις.

Μ/Υ: Μη υπολογίσιμο λόγω αρνητικών μεγεθών

Πιο αναλυτικά, η κατανομή των Αποσβέσεων στα Λειτουργικά Κόστη και στο Κόστος Πωληθέντων παρουσιάζεται στον παρακάτω πίνακα:

ΑΠΟΣΒΕΣΕΙΣ		
(ποσά σε € '000)	30.09.2005	30.09.2006
Κόστος Πωληθέντων	1.303,77	1.454,45
Έξοδα Διοίκησης	168,82	107,07
Έξοδα Διάθεσης	68,30	59,64
<b>Σύνολο</b>	<b>1.540,89</b>	<b>1.621,16</b>

Πηγή: Η ανάλυση των στοιχείων έχει πραγματοποιηθεί από την Εταιρεία και δεν έχει ελεγχθεί από Ορκωτό Ελεγκτή Λογιστή.

### Κύκλος Εργασιών

Στις Λογιστικές Καταστάσεις της 30.09.2006 ενοποιούνται για πρώτη φορά οι εταιρείες «SingularLogic Software A.E.», «SingularLogic Integrator A.E.» και οι θυγατρικές και συγγενείς εταιρείες αυτών, έχοντας ως αρχική ημερομηνία ενοποίησης την 12.09.2006. Οι εν λόγω εταιρείες επηρέασαν το σύνολο του Κύκλου Εργασιών του Ομίλου κατά 6,16% πραγματοποιώντας πωλήσεις ύψους € 1.296 χιλ. Οι συνολικές πωλήσεις του Ομίλου για την περίοδο 01.01.-30.09.2006 ανήλθαν σε € 21.055 χιλ. έναντι € 23.660 χιλ. την αντίστοιχη περίοδο του 2005.

Στον πίνακα που ακολουθεί παρουσιάζεται η διάρθρωση των πωλήσεων του Ομίλου, ανά επιχειρηματική δραστηριότητα, για την εν λόγω περίοδο.

(ποσά σε € '000)	ΠΩΛΗΣΕΙΣ ΑΝΑ ΕΠΙΧΕΙΡΗΜΑΤΙΚΗ ΔΡΑΣΤΗΡΙΟΤΗΤΑ			
	30.09.2005	Ποσοστό %	30.09.2006	Ποσοστό %
Μεγάλες Επιχειρήσεις	16.363,39	69,16%	15.097,16	71,70%
Μικρομεσαίες Επιχειρήσεις	4.543,68	19,20%	3.908,32	18,56%
Δημόσιος Τομέας	2.752,62	11,63%	2.049,95	9,74%
<b>Σύνολο</b>	<b>23.659,68</b>	<b>100,00%</b>	<b>21.055,43</b>	<b>100,00%</b>

Πηγή: Η ανάλυση των στοιχείων προέρχεται από τις ελεγμένες δημοσιευμένες ενοποιημένες Λογιστικές Καταστάσεις της περιόδου 01.01.-30.09.2006.

Από τον παραπάνω πίνακα προκύπτει ότι για την περίοδο 01.01.-30.09.2006 οι πωλήσεις από «Μεγάλες Επιχειρήσεις» αποτέλεσαν το μεγαλύτερο μέρος του συνολικού Κύκλου Εργασιών αντιπροσωπεύοντας ποσοστό ύψους 72%. Η μείωση που παρουσίασε ο Κύκλος Εργασιών της τάξης του 11% αποτελεί απόρροια του γεγονότος ότι την 30.09.2005 τέθηκαν σε εκκαθάριση οι θυγατρικές «ΤΑΣΕΙΣ ΣΥΜΒΟΥΛΕΥΤΙΚΗ Α.Ε.», «BUSINESS LOGIC Α.Ε.» και «HELPDESK Α.Ε.» και δεν συμπεριλήφθηκαν στις λογιστικές καταστάσεις της 30.09.2006, καθώς ο Κύκλος Εργασιών της Εταιρείας κυμάνθηκε στα ίδια επίπεδα σε σχέση με την αντίστοιχη περίοδο του 2005.

Στον πίνακα που ακολουθεί παρατίθεται η διάρθρωση του Κύκλου Εργασιών του Ομίλου ανά κατηγορία για την περίοδο 01.01.-30.09.2006 και 01.01.-30.09.2005:

(ποσά σε € '000)	ΠΩΛΗΣΕΙΣ ΑΝΑ ΚΑΤΗΓΟΡΙΑ			
	30.09.2005	Ποσοστό %	30.09.2006	Ποσοστό %
Πωλήσεις Συντήρησης Λογισμικού	10.286,40	43,48%	9.152,53	43,47%
Πωλήσεις Service	5.502,95	23,26%	6.753,55	32,08%
Πωλήσεις Αδειών Χρήσης Λογισμικού	4.129,77	17,45%	2.676,78	12,71%
Πωλήσεις Εμπορευμάτων	2.876,86	12,16%	2.037,20	9,68%
Πωλήσεις Υπηρεσιών Ανάπτυξης	863,70	3,65%	435,37	2,07%
<b>Σύνολο</b>	<b>23.659,68</b>	<b>100,00%</b>	<b>21.055,43</b>	<b>100,00%</b>

Πηγή: Η ανάλυση των στοιχείων προέρχεται από τις ελεγμένες δημοσιευμένες ενοποιημένες Λογιστικές Καταστάσεις της περιόδου 01.01.-30.09.2006.

Με βάση τα στοιχεία του παραπάνω πίνακα προκύπτει ότι για την περίοδο 01.01.-30.09.2006 οι πωλήσεις συντήρησης λογισμικού και υπηρεσιών (service) του Ομίλου αποτέλεσαν το 75% του Κύκλου Εργασιών, παρουσιάζοντας άνοδο έναντι της αντίστοιχης περιόδου του 2005 που αποτέλεσαν το 67%. Σε αντίθεση, οι πωλήσεις αδειών χρήσης λογισμικού παρουσίασαν μείωση της τάξης του 35%, επηρεάζοντας αρνητικά το σύνολο του Κύκλου Εργασιών του Ομίλου.



**Λοιπά Έσοδα Εκμετάλλευσης**

Τα Λοιπά Έσοδα Εκμετάλλευσης του Ομίλου παρουσίασαν σημαντική αύξηση κατά το Εννεάμηνο του 2006. Η εν λόγω αύξηση οφείλεται κυρίως σε Έσοδα από Προβλέψεις Επισφαλών Απαιτήσεων της SingularLogic ύψους € 1.080 χιλ., καθώς και σε επιδοτήσεις ευρωπαϊκών προγραμμάτων αυτής ύψους € 417 χιλ.

**Χρηματοοικονομικά Έξοδα**

Τα Χρηματοοικονομικά Έξοδα του Ομίλου παρουσίασαν μείωση ύψους 21% και διαμορφώθηκαν σε € 1.430 χιλ. την περίοδο 01.01.-30.09.2006 έναντι € 1.817 χιλ. την αντίστοιχη περίοδο του 2005. Η εν λόγω μείωση οφείλεται στο γεγονός ότι στις Λογιστικές Καταστάσεις της περιόδου που έληξε στις 30.09.2006 δεν ενοποιούνται οι υπό εκκαθάριση εταιρείες του Ομίλου, οι οποίες εμφανίζουν υψηλές δανειακές υποχρεώσεις, όπως η εταιρεία «ΤΑΣΕΙΣ ΣΥΜΒΟΥΛΕΥΤΙΚΗ Α.Ε.». Επίσης, η μείωση των Χρηματοοικονομικών Εξόδων οφείλεται και στην κεφαλαιοποίηση του Ομολογιακού Δανείου που σύναψε η SingularLogic ύψους € 13.043 χιλ.

**Ζημιές προ Φόρων**

Ο Όμιλος περιόρισε τις ζημιές του κατά την περίοδο 01.01.-30.09.2006 σε σχέση με την αντίστοιχη περίοδο του 2005. Πιο συγκεκριμένα, οι Ζημιές προ Φόρων για την περίοδο που έληξε στις 30.09.2006 ανήλθαν σε € 2.636 χιλ. έναντι € 4.349 χιλ. την αντίστοιχη περίοδο του 2005.

Η βελτίωση των Αποτελεσμάτων του Εννεαμήνου της χρήσης 2006 οφείλεται σε δύο σημαντικούς λόγους:

- A. Η Εταιρεία προχώρησε, κατά το εν λόγω διάστημα, στην εξυγίανση του Ομίλου θέτοντας σε εκκαθάριση όλες συνδεδεμένες εταιρείες παρουσίαζαν ζημιογόνο δραστηριότητα, γεγονός που συνέδραμε σημαντικά στη βελτίωση της περιουσιακής διάρθρωσης του Ομίλου κατά το Εννεάμηνο του 2006.
- B. Η Εταιρεία υλοποίησε πλήανο λειτουργικής αναδιοργάνωσης, έτσι ώστε να επιτευχθεί μείωση του κόστους μέσω της ορθολογικοποίησης των λειτουργιών της, γεγονός που απεικονίζεται στα βελτιωμένα Αποτελέσματα του Εννεαμήνου του 2006, με τη μείωση των λειτουργικών δαπανών της.

## 3.10.5.2 Χρηματοοικονομικές Πληροφορίες Λογιστικής Κατάστασης της 30.09.2006

ΣΤΟΙΧΕΙΑ ΕΝΟΠΟΙΗΜΕΝΟΥ ΙΣΟΛΟΓΙΣΜΟΥ ΕΝΝΕΑΜΗΝΟΥ 2006		
(ποσά σε € '000)	31.12.2005	30.09.2006
<b>Ενεργητικό</b>		
<b>Μη Κυκλοφορούν Ενεργητικό</b>		
Ενσώματα Περιουσιακά Στοιχεία	711,35	2.900,40
Άυλα Περιουσιακά Στοιχεία	3.942,09	19.378,01
Υπεραξία (Goodwill)	1.200,00	5.360,68
Επενδύσεις σε Συγγενείς	0,00	1.104,27
Χρηματοοικονομικά στοιχεία διαθέσιμα προς πώληση	51,74	166,55
Λοιπές Μακροπρόθεσμες Απαιτήσεις	604,00	1.002,52
<b>Σύνολο μη Κυκλοφορούντος Ενεργητικού</b>	<b>6.509,18</b>	<b>29.912,43</b>
<b>Κυκλοφορούν Ενεργητικό</b>		
Αποθέματα	246,63	1.547,64
Πελάτες και λοιπές Εμπορικές Απαιτήσεις	19.185,87	38.923,07
Λοιπές Απαιτήσεις	8.835,48	8.481,35
Ταμειακά διαθέσιμα και ισοδύναμα	8.587,73	8.710,71
<b>Σύνολο Κυκλοφορούντος Ενεργητικού</b>	<b>36.855,71</b>	<b>57.662,77</b>
<b>Γενικό Σύνολο Ενεργητικού</b>	<b>43.364,89</b>	<b>87.575,20</b>
<b>Ίδια Κεφάλαια &amp; Υποχρεώσεις</b>		
<b>Ίδια Κεφάλαια</b>		
Μετοχικό Κεφάλαιο	34.053,49	6.949,81
Υπέρ το Άρτιο	12.709,63	18.105,04
Λοιπά Αποθεματικά	3.082,34	2.260,91
Αποτελέσματα εις νέον	(60.616,45)	(29.062,12)
<b>Ίδια Κεφάλαια αποδιδόμενα στους μετόχους της Μητρικής</b>	<b>(10.771,00)</b>	<b>(1.746,37)</b>
Δικαιώματα Μειοψηφίας	295,03	652,91
<b>Σύνολο Ιδίων Κεφαλαίων</b>	<b>(10.475,97)</b>	<b>(1.093,46)</b>
<b>Μακροπρόθεσμες Υποχρεώσεις</b>		
Μακροπρόθεσμες Δανειακές Υποχρεώσεις	12.583,32	9.500,00
Υποχρεώσεις Παροχών Προσωπικού λόγω Εξόδου από την Υπηρεσία	1.025,15	3.016,21
<b>Σύνολο Μακροπρόθεσμων Υποχρεώσεων</b>	<b>13.608,48</b>	<b>12.516,21</b>
<b>Βραχυπρόθεσμες Υποχρεώσεις</b>		
Προμηθευτές και άλλες υποχρεώσεις	19.816,74	52.090,14
Βραχυπρόθεσμα Δάνεια	16.232,46	20.956,87
Προβλέψεις	4.183,18	3.105,45
<b>Σύνολο Βραχυπρόθεσμων Υποχρεώσεων</b>	<b>40.232,38</b>	<b>76.152,45</b>
<b>Σύνολο Υποχρεώσεων</b>	<b>53.840,85</b>	<b>88.668,66</b>
<b>Σύνολο Ιδίων Κεφαλαίων και Υποχρεώσεων</b>	<b>43.364,89</b>	<b>87.575,20</b>

**Άυλα Περιουσιακά Στοιχεία**

Τα Άυλα Περιουσιακά Στοιχεία για την περίοδο 01.01.-30.09.2006 παρουσιάζονται στον ακόλουθο πίνακα:

<b>ΆΥΛΑ ΠΕΡΙΟΥΣΙΑΚΑ ΣΤΟΙΧΕΙΑ</b>	
<b>(ποσά σε € '000)</b>	
<i>Αξία κτήσεως ή αποτιμήσεως</i>	
Κατά την 31η Δεκεμβρίου 2005	8.456,85
Προσθήκες 2005	435,46
Προσθήκες από νέες εξαγορές	28.303,91
<b>Κατά την 30η Σεπτεμβρίου 2006</b>	<b>37.196,22</b>
<i>Συσσωρευμένες αποσβέσεις</i>	
Κατά την 31η Δεκεμβρίου 2005	(4.514,76)
Αποσβέσεις 2006	(1.211,97)
Προσθήκες από νέες εξαγορές	(12.091,48)
<b>Κατά την 30η Σεπτεμβρίου 2006</b>	<b>(17.818,21)</b>
<i>Αναπόσβεστη αξία</i>	
Κατά την 31η Δεκεμβρίου 2005	3.942,09
Κατά την 30η Σεπτεμβρίου 2006	19.378,01

*Πηγή: Η ανάλυση των στοιχείων έχει πραγματοποιηθεί από την Εταιρεία και δεν έχει ελεγχθεί από Ορκωτό Ελεγκτή Λογιστή.*

Σύμφωνα με τον ανωτέρω πίνακα, τα Άυλα Περιουσιακά Στοιχεία παρουσίασαν σημαντική αύξηση, την 30.09.2006 έναντι την 31.12.2005, καθώς στις Λογιστικές Καταστάσεις της 30.09.2006 ενοποιούνται για πρώτη φορά οι εταιρείες «SingularLogic Software A.E.», «SingularLogic Integrator A.E.» και οι θυγατρικές και συγγενείς εταιρείες αυτών, έχοντας ως αρχική ημερομηνία ενοποίησης την 12.09.2006.

Κατά την εξαγορά των ανωτέρω εταιρειών αποκτήθηκαν άυλα περιουσιακά στοιχεία, τα οποία περιλαμβάνουν τα σήματα των εταιρειών, το δίκτυό τους και τα προϊόντα τους, τα οποία δεν ήταν αποτυπωμένα στο Ενεργητικό τους. Η αξία τους προσδιορίστηκε βάσει προσωρινής εκτίμησης από ανεξάρτητο εκτιμητή η οποία αναμένεται να έχει ολοκληρωθεί έως τη δημοσίευση των ετήσιων Οικονομικών Καταστάσεων της 31.12.2006 και δεν εκτιμάται ότι θα παρουσιάσει αξιόλογες διαφορές από τις προσωρινές αξίες που προέκυψαν και αναλύονται ως ακολούθως:

ΑΝΤΙΚΕΙΜΕΝΟ	ΑΞΙΑ (ΠΟΣΑ ΣΕ €)
Σήματα	7.055.000
Δίκτυο προϊόντων	1.500.000
Προϊόντα	4.071.545
<b>Σύνολο</b>	<b>12.626.545</b>

Πηγή: Η ανάλυση των στοιχείων έχει πραγματοποιηθεί από την Εταιρεία και δεν έχει ελεγχθεί από Ορκωτό Ελεγκτή Λογιστή.

Το ανωτέρω ποσό περιλαμβάνεται στα αναπόσβεστα άυλα περιουσιακά στοιχεία του Ομίλου κατά την 30.09.2006, καθώς και ποσό ύψους € 3.585 χιλ. που αφορά σε ανάπτυξη λογισμικού.

#### Υπεραξία (Goodwill)

Την περίοδο 01.01.-30.09.2006, ο λογαριασμός της Υπεραξίας παρουσίασε υψηλή άνοδο λόγω της εξαγοράς των εταιρειών «SingularLogic Software A.E.» και «SingularLogic Integrator A.E.». Από την εν λόγω εξαγορά προέκυψε Υπεραξία ύψους € 4.161 χιλ., η οποία αποτελεί τη διαφορά μεταξύ του τιμήματος εξαγοράς και της εύλογης αξίας των περιουσιακών στοιχείων που αποκτήθηκαν, διαμορφώνοντας τον εν λόγω λογαριασμό σε € 5.361 χιλ. στις 30.09.2006. Η υπεραξία αυτή αντιπροσωπεύει τις προσδοκώμενες μελλοντικές εισροές του Ομίλου οι οποίες δεν μπορούν να αναγνωρισθούν και να καταχωρηθούν ξεχωριστά στα Άυλα Περιουσιακά Στοιχεία. Σημειώνεται ότι η εν λόγω Υπεραξία υπόκειται σε ετήσιο έλεγχο απομείωσης.

#### Επενδύσεις σε Συγγενείς Εταιρείες

Οι Επενδύσεις σε Συγγενείς Εταιρείες διαμορφώθηκαν την 30.09.2006 σε € 1.104 χιλ. Το εν λόγω κονδύλι αφορά την αξία συμμετοχής των συγγενών εταιρειών «COMPUTER TEAM A.E.» και «INFOSUPPORT A.E.» που ενοποιήθηκαν με τη μέθοδο της καθαρής θέσης. Οι προαναφερθείσες εταιρείες αποτελούν συγγενείς εταιρείες των «SingularLogic Integrator A.E.» και «SingularLogic Software A.E.» αντίστοιχα, που περιλαμβάνονται για πρώτη φορά στις ενοποιημένες Λογιστικές Καταστάσεις της Εταιρείας της 30.09.2006.

**Αποθέματα**

Ο λογαριασμός των Αποθεμάτων για την περίοδο που έληξε στις 30.09.2006 αναλύεται ως ακολούθως:

<b>(ποσά σε € '000)</b>	<b>ΑΠΟΘΕΜΑΤΑ</b>	<b>31.12.2005</b>	<b>30.09.2006</b>
Εμπορεύματα		2.112,98	3.788,83
Μείον: Προβλέψεις για Άχρηστα, Βραδυκίνητα και Κατεστραμμένα Αποθέματα		(1.866,35)	(2.241,19)
<b>Συνολική Καθαρή Ρευστοποιήσιμη Αξία</b>		<b>246,63</b>	<b>1.547,64</b>

Πηγή: Η ανάλυση των στοιχείων έχει πραγματοποιηθεί από την Εταιρεία και δεν έχει ελεγχθεί από Ορκωτό Ελεγκτή Λογιστή.

Τα Αποθέματα του Ομίλου για το Εννιάμηνο του 2006 παρουσίασαν σημαντική αύξηση λόγω της συμβολής κατά € 1.170 χιλ. των εταιρειών «SingularLogic Software A.E.» και «SingularLogic Integrator A.E.» που περιλαμβάνονται για πρώτη φορά στις ενοποιημένες Λογιστικές Καταστάσεις της Εταιρείας της 30.09.2006.

**Πελάτες και Λοιπές Απαιτήσεις**

Στον πίνακα που ακολουθεί παρατίθεται ανάλυση του λογαριασμού Πελάτες και Λοιπές Απαιτήσεις την 30.09.2006 και 31.12.2005:

<b>(ποσά σε € '000)</b>	<b>ΠΕΛΑΤΕΣ &amp; ΛΟΙΠΕΣ ΑΠΑΙΤΗΣΕΙΣ</b>	<b>31.12.2005</b>	<b>30.09.2006</b>
<b>Πελάτες</b>			
		32.385,62	47.139,43
Μείον: Προβλέψεις Απομείωσης		(13.199,75)	(18.560,26)
<b>Συνολική Καθαρή Ρευστοποιήσιμη Αξία</b>		<b>19.185,87</b>	<b>28.579,17</b>
<b>Λοιπές Απαιτήσεις</b>			
Γραμμάτια Εισπρακτέα		7,86	26,16
Μείον: Προβλέψεις Απομείωσης		0,00	(4,30)
Γραμμάτια σε Καθυστέρηση		8,53	184,76
Μείον: Προβλέψεις Απομείωσης		0,00	(184,76)
Επιταγές Εισπρακτέες		3.848,90	10.198,28
Μείον: Προβλέψεις Απομείωσης		(170,99)	(137,30)
Επιταγές σε Καθυστέρηση		479,88	521,34
Μείον: Προβλέψεις Απομείωσης		(479,88)	(401,04)
Λοιπές Απαιτήσεις		5.141,18	8.622,11
<b>Σύνολο</b>		<b>28.021,34</b>	<b>47.404,42</b>

Πηγή: Η ανάλυση των στοιχείων έχει πραγματοποιηθεί από την Εταιρεία και δεν έχει ελεγχθεί από Ορκωτό Ελεγκτή Λογιστή.

Ο λογαριασμός Πελάτες και Λοιπές Απαιτήσεις για το Εννέαμηνιο του 2006 παρουσίασε σημαντική αύξηση ύψους 69%, έναντι της αντίστοιχης προηγούμενης περιόδου. Η εν λόγω αύξηση οφείλεται κυρίως στη συμβολή, κατά € 27.682 χιλ., των εταιρειών «SingularLogic Software A.E.» και «SingularLogic Integrator A.E.» που περιλαμβάνονται για πρώτη φορά στις ενοποιημένες Λογιστικές Καταστάσεις της 30.09.2006, με αρχική ημερομηνία ενοποίησης την 12.09.2006.

#### **Προμηθευτές και Λοιπές Υποχρεώσεις**

Όπως προκύπτει από τον πίνακα που ακολουθεί το μεγαλύτερο μέρος του λογαριασμού Προμηθευτές και Λοιπές Υποχρεώσεις στις 30.09.2006 αποτελείται από τις Λοιπές Υποχρεώσεις που διαμορφώθηκαν σε ποσό ύψους € 30.987 χιλ., το οποίο αφορά την υποχρέωση της SingularLogic ύψους € 27.000 χιλ. για την εξαγορά των εταιρειών «SingularLogic Software A.E.» και «SingularLogic Integrator A.E.». Επιπροσθέτως, η σημαντική αύξηση του εν λόγω λογαριασμού οφείλεται και στη συμβολή ύψους € 13.421 χιλ. που είχαν τα αντίστοιχα κονδύλια των ανωτέρω εξαγοραζόμενων εταιρειών στις ενοποιημένες Λογιστικές Καταστάσεις της Εταιρείας της 30.09.2006.

<b>(ποσά σε € '000)</b>	<b>ΠΡΟΜΗΘΕΥΤΕΣ &amp; ΛΟΙΠΕΣ ΥΠΟΧΡΕΩΣΕΙΣ</b>	
	<b>31.12.2005</b>	<b>30.09.2006</b>
Προμηθευτές	8.421,84	8.531,01
Τρέχουσες Φορολογικές Υποχρεώσεις	167,23	0,00
Επιταγές Πληρωτέες	2.208,69	1.672,38
Δεδουλευμένα Έξοδα	4.959,23	8.963,75
Ασφαλιστικοί Οργανισμοί και λοιποί Φόροι - Τέλη	2.455,10	1.395,51
Λοιπές Υποχρεώσεις	1.103,28	30.987,54
Πιστωτικά Υπόλοιπα Πελατών	501,37	539,95
<b>Σύνολο</b>	<b>19.816,74</b>	<b>52.090,14</b>

Πηγή: Η ανάλυση των στοιχείων έχει πραγματοποιηθεί από την Εταιρεία και δεν έχει ελεγχθεί από Ορκωτό Ελεγκτή Λογιστή.

#### **Μακροπρόθεσμα και Βραχυπρόθεσμα Δάνεια**

Κατά τη διάρκεια της περιόδου που έληξε την 30.09.2006, ο Όμιλος σύναψε Κοινοπρακτικό Δάνειο ύψους € 9.500 χιλ. με ισόποση μείωση των Βραχυπρόθεσμων Δανείων, ενώ ασκήθηκε και το δικαίωμα μετατροπής του Μετατρέψιμου Ομολογιακού Δανείου (ΜΟΔ) ύψους € 13.043 χιλ. Η αύξηση που παρουσίασαν τα Βραχυπρόθεσμα Δάνεια της τάξης του 29% οφείλεται στα Βραχυπρόθεσμα Δάνεια ύψους € 15.050 χιλ., των εταιρειών «SingularLogic Software A.E.» και «SingularLogic Integrator A.E.» που ενοποιήθηκαν για πρώτη φορά στην ενοποιημένες Λογιστικές Καταστάσεις της 30.09.2006.

Στον ακόλουθο πίνακα παρατίθεται η ανάλυση των Βραχυπρόθεσμων Τραπεζικών Υποχρεώσεων της 30.09.2006 ανά εταιρεία και τραπεζικό οργανισμό:

ΒΡΑΧΥΠΡΟΘΕΣΜΕΣ ΤΡΑΠΕΖΙΚΕΣ ΥΠΟΧΡΕΩΣΕΙΣ		
Επωνυμία Εταιρείας (ποσά σε € '000)	30.09.2006	%
<b>SingularLogic:</b>	<b>5.861,08</b>	<b>27,97%</b>
- Επενδυτική Τράπεζα Ελλάδος Α.Ε.	4.887,72	23,32%
- Εμπορική Τράπεζα Ελλάδος Α.Ε.	627,23	2,99%
- Εγνατία Τράπεζα Α.Ε.	346,13	1,65%
<b>SingularLogic Software Α.Ε.:</b>	<b>6.430,33</b>	<b>30,68%</b>
- Alpha Bank Α.Ε.	3.130,30	14,94%
- Τράπεζα Πειραιώς Α.Ε.	3.000,03	14,31%
- Εμπορική Τράπεζα Α.Ε.	300,00	1,43%
<b>SingularLogic Integrator Α.Ε.:</b>	<b>7.241,29</b>	<b>34,55%</b>
- Alpha Bank Α.Ε.	2.580,35	12,31%
- Marfin Bank Α.Ε.	4.660,94	22,24%
<b>Computer Project Α.Ε.:</b>	<b>1.120,35</b>	<b>5,35%</b>
- Marfin Bank Α.Ε.	751,95	3,59%
- Eurobank Α.Ε.	368,40	1,76%
<b>S &amp; T Α.Ε.:</b>	<b>303,82</b>	<b>1,45%</b>
- Alpha Bank Α.Ε.	303,82	1,45%
<b>Σύνολο</b>	<b>20.956,87</b>	<b>100,00%</b>

Πηγή: Η ανάλυση των στοιχείων έχει πραγματοποιηθεί από την Εταιρεία και δεν έχει ελεγχθεί από Ορκωτό Ελεγκτή Λογιστή.

**3.10.5.3 Επενδύσεις περιόδου 01.01.-30.09.2006**

Κατά την περίοδο 01.01.-30.09.2006, ο Όμιλος πραγματοποίησε επενδύσεις σε ασώματα και ενσώματα πάγια στοιχεία συνολικού ύψους € 19.207 χιλ., οι οποίες παρουσιάζονται στον πίνακα που ακολουθεί:

<b>ΕΠΕΝΔΥΣΕΙΣ ΠΕΡΙΟΔΟΥ 01.01.-30.09.2006</b>		<b>30.09.2006</b>
<b>(ποσά σε € '000)</b>		
<b>A. Ασώματες Ακιντοποιήσεις</b>		
Έξοδα Ερευνών & Ανάπτυξης		3.717,89
Έξοδα Εγκατάστασης		0,00
Λοιπές Ασώματες Ακιντοποιήσεις		300,38
Εύλογη αξία αύλων περιουσιακών στοιχείων από εξαγορές		12.626,55
<b>Σύνολο Ασώματων Ακιντοποιήσεων</b>		<b>16.644,82</b>
<b>B. Ενσώματες Ακιντοποιήσεις</b>		
Οικόπεδα & Κτίρια		1.339,13
Μεταφορικά Μέσα		10,40
Μηχανήματα, Τεχν. Εγκαταστάσεις & λοιπός Εξοπλισμός		313,54
Έπιπλα και Λοιπός Εξοπλισμός		899,13
Ακιντοποιήσεις υπό Εκτέλεση & Προκαταβολές		0,00
<b>Σύνολο Ενσώματων Ακιντοποιήσεων</b>		<b>2.562,20</b>
<b>Γ. Συμμετοχές</b>		
<b>Σύνολο Επενδύσεων (A+B+Γ)</b>		<b>19.207,02</b>

Πηγή: Η ανάλυση των στοιχείων έχει πραγματοποιηθεί από την Εταιρεία και δεν έχει ελεγχθεί από Ορκωτό Ελεγκτή Λογιστή.

Κατά τη διάρκεια της περιόδου που έληξε την 30.09.2006, ο Όμιλος δαπάνησε το ποσό των € 3.718 χιλ. για αγορά Ασώματων Ακιντοποιήσεων που αφορούσαν στην ανάπτυξη λογισμικού της SingularLogic, καθώς και των εταιρειών «SingularLogic Software A.E.» και «SingularLogic Integrator A.E.». Το ποσό των Ασώματων Ακιντοποιήσεων ύψους € 12.626 χιλ. αφορά στην εύλογη αξία των Άυλων Περιουσιακών Στοιχείων των εξαγοραζόμενων εταιρειών «SingularLogic Software A.E.» και «SingularLogic Integrator A.E.» και των θυγατρικών και συγγενών εταιρειών αυτών.



### 3.10.5.4 Χρηματοοικονομικές Πληροφορίες Ταμειακών Ροών περιόδου 01.01.-30.09.2006

Στον ακόλουθο πίνακα παρουσιάζονται τα στοιχεία των Ταμειακών Ροών του Ομίλου για τις περιόδους που έληξαν στις 30.09.2005 και στις 30.09.2006, αντίστοιχα.

<b>(ποσά σε € '000)</b>	<b>TAMEIAΚΕΣ ΡΟΕΣ</b>	<b>30.09.2005</b>	<b>30.09.2006</b>
<b>Ταμειακές Ροές από Λειτουργικές Δραστηριότητες</b>			
Ταμειακές Ροές από Λειτουργικές Δραστηριότητες		2.398,19	(1.663,23)
Καταβληθέντες Τόκοι		(3.890,83)	(1.454,19)
Καταβληθείς Φόρος Εισοδήματος		(33,43)	(159,24)
<b>Καθαρές Ταμειακές Ροές από Λειτουργικές Δραστηριότητες</b>		<b>(1.526,07)</b>	<b>(3.276,66)</b>
<b>Ταμειακές Ροές από Επενδυτικές Δραστηριότητες</b>			
Απόκτηση θυγατρικών, συγγενών, κοινοπραξιών και λοιπών επενδύσεων		0,00	4.839,49
Αγορές ενσώματων και άυλων παγίων		(1.592,64)	(603,05)
Πωλήσεις ενσώματων και άυλων παγίων		1.494,08	3,13
Πωλήσεις θυγατρικών		(450,00)	0,00
Ληφθείσες επιχορηγήσεις		0,00	416,67
Μερίσματα εισπραχθέντα		0,00	0,00
Τόκοι που εισπράχθηκαν		129,46	7,25
<b>Καθαρές Ταμειακές Ροές από Επενδυτικές Δραστηριότητες</b>		<b>(419,10)</b>	<b>4.663,49</b>
<b>Ταμειακές Ροές από Χρηματοδοτικές Δραστηριότητες</b>			
Έκδοση κοινών μετοχών		11.351,16	12.209,86
Μερίσματα πληρωθέντα/ διανομές κερδών		0,00	(19,00)
Δάνεια αναληφθέντα/ (Αποπληρωμή δανεισμού)		(2.401,08)	(13.454,71)
<b>Καθαρές Ταμειακές Ροές από Χρηματοδοτικές Δραστηριότητες</b>		<b>8.950,08</b>	<b>(1.263,85)</b>
<b>Καθαρή Αύξηση/ (Μείωση) στα Ταμειακά Διαθέσιμα και Ισοδύναμα</b>		<b>7.004,91</b>	<b>122,98</b>
Ταμειακά Διαθέσιμα και Ισοδύναμα στην Αρχή της Περιόδου		1.404,70	8.587,73
<b>Ταμειακά Διαθέσιμα και Ισοδύναμα στο Τέλος της Περιόδου</b>		<b>8.409,61</b>	<b>8.710,71</b>

### 3.10.5.5 Πληροφορίες για τα Κεφάλαια Ομίλου περιόδου 01.01.-30.09.2006

Στις 30.09.2006 το σύνολο των επενδεδυμένων κεφαλαίων ανήλθε σε € 87.575 χιλ. έναντι € 43.365 χιλ. στην αρχή του έτους. Η αύξηση αυτή οφείλεται κυρίως στη νέα δομή του Ομίλου που προέκυψε μετά την εξαγορά των εταιρειών «SingularLogic Software A.E.» και «SingularLogic Integrator A.E.», και στην ενοποίηση για πρώτη φορά των κονδυλίων τους στην Κατάσταση Αποτελεσμάτων και του Ισολογισμού με εκείνα της Εταιρείας κατά την περίοδο 01.01.-30.09.2006.

Ο δείκτης της κεφαλαιακής διάρθρωσης (Ξένα Κεφάλαια/ Ίδια Κεφάλαια) του Ομίλου κατά την 30.09.2006 ήταν αρνητικός ως απόρροια των αρνητικών Ιδίων Κεφαλαίων. Με την Αύξηση του Μετοχικού Κεφαλαίου, που αποφασίστηκε με την από 18.09.2006 Γενική Συνέλευση των μετόχων της Εταιρείας, ο εν λόγω δείκτης θα παρουσιάσει σημαντική βελτίωση και προβλέπεται να είναι θετικός κατά την 31.12.2006

**Ρευστότητα**

Οι αρνητικές Ταμειακές Ροές που προέκυψαν από τη Λειτουργική Δραστηριότητα κατά την περίοδο 01.01.-30.09.2006 ανήλθαν σε € 3.276 χιλ. Οι αρνητικές Ταμειακές Ροές από Λειτουργική Δραστηριότητα της περιόδου 01.01.-30.09.2006 οφείλονταν κυρίως σε αποπληρωμή υποχρεώσεων της SingularLogic.

Οι Ταμειακές Ροές από Επενδυτικές Δραστηριότητες ήταν θετικές και ανήλθαν σε € 4.663 χιλ. την περίοδο 01.01.-30.09.2006 από αρνητικές ύψους € 419 χιλ. την αντίστοιχη περίοδο του 2005. Η αύξηση των επενδυτικών δραστηριοτήτων οφείλεται στην εξαγορά των εταιρειών «SingularLogic Software A.E.» και «SingularLogic Integrator A.E.».

Τέλος, οι Ταμειακές Ροές από χρηματοδοτικές δραστηριότητες ήταν αρνητικές κατά την περίοδο 01.01.-30.09.2006 και διαμορφώθηκαν σε € 1.263 χιλ., κυρίως λόγω της αποπληρωμής δανείων. Την αντίστοιχη περίοδο του 2005 ο Όμιλος παρουσίασε θετικές Ταμειακές Ροές από Χρηματοδοτικές Δραστηριότητες, οι οποίες ανήλθαν σε € 8.950 χιλ.

**Πηγές Κεφαλαίων**

Η Εταιρεία αντλεί σημαντικό μέρος των αναγκαίων κεφαλαίων που απαιτούνται για τη χρηματοδότηση των λειτουργικών της αναγκών από ξένα κεφάλαια (τραπεζικά δάνεια). Η τραπεζική χρηματοδότηση της Εταιρείας για το 2006 αποτελείται από συνδυασμό Μακροπρόθεσμου Δανεισμού ύψους € 9.500 χιλ. και βραχυπρόθεσμων ανακυκλούμενων χορηγήσεων ύψους € 20.957 χιλ. Η Αύξηση του Μετοχικού Κεφαλαίου της Εταιρείας αναμένεται να ενισχύσει περαιτέρω τα ίδια Κεφάλαια της Εταιρείας, με αποτέλεσμα να είναι πλέον σε θέση να καλύψει τις λειτουργικές της ανάγκες και από τα ίδια Κεφάλαιά της.

Περαιτέρω ανάληψη για την κεφαλαιακή διάρθρωση και τις χρηματοοικονομικές υποχρεώσεις του Ομίλου παρατίθεται στην Ενότητα 3.10.5.7 «Κεφαλαιακή Διάθρωση και Συνολικό Καθαρό Χρηματοοικονομικό Χρέος».

### 3.10.5.6 Χρηματοοικονομικές Πληροφορίες για τις Μεταβολές της Καθαρής Θέσης περιόδου 01.01.-30.09.2005 & 01.01.-30.09.2006

Στον παρακάτω πίνακα παρουσιάζονται τα στοιχεία της ενοποιημένης Κατάστασης Μεταβολών στα Ίδια Κεφάλαια για τις περιόδους που έληξαν στις 30.09.2005 και στις 30.09.2006.

(ποσά σε € '000)	Μετοχικό Κεφάλαιο	Υπέρ το Άρτιον	Λοιπά Αποθ/κά	Ίδιες Μετοχές	Αποτελέσματα εις Νέον	Σύνολο	Δικαιώματα Μειοψηφίας	Σύνολο Ιδίων Κεφαλαίων
<b>1 Ιανουαρίου 2005</b>	<b>22.702,32</b>	<b>14.287,61</b>	<b>2.448,87</b>	<b>(1.317,84)</b>	<b>(54.903,13)</b>	<b>(16.782,17)</b>	<b>1.197,37</b>	<b>(15.584,81)</b>
Έκδοση Μετοχικού Κεφαλαίου	11.351,16		0,00		0,00	11.351,16	0,00	11.351,16
Έξοδα Αύξησης Μετοχικού Κεφαλαίου		(266,01)				(266,01)	0,00	(266,01)
Καθαρό Κέρδος/(Ζημιά) που αναγνωρίστηκε άμεσα στα Ίδια Κεφάλαια	0,00	0,00	(34,08)		635,66	601,59	0,00	601,59
Μεταφορά Equity Ομολογιακού			830,89			830,89		830,89
Καθαρό Κέρδος Περιόδου	0,00	0,00	0,00		(4.814,85)	(4.814,85)	115,63	(4.699,22)
<b>30 Σεπτεμβρίου 2005</b>	<b>34.053,49</b>	<b>14.021,60</b>	<b>3.245,69</b>	<b>(1.317,84)</b>	<b>(58.082,32)</b>	<b>(9.079,39)</b>	<b>1.312,99</b>	<b>(7.766,39)</b>
<b>1 Ιανουαρίου 2006</b>	<b>34.053,49</b>	<b>14.027,47</b>	<b>3.082,34</b>	<b>(1.317,84)</b>	<b>(60.616,45)</b>	<b>(10.771,00)</b>	<b>295,03</b>	<b>(10.475,97)</b>
Διανομές Κερδών	0,00		9,46		(9,46)	0,00	(49,50)	(49,50)
Αύξηση Μετοχικού Κεφαλαίου με Κεφαλαιοποίηση Ομολογιακού	7.943,19	4.477,82	0,00		0,00	12.421,00	0,00	12.421,00
Μεταφορά Equity από Κεφαλαιοποίηση Ομολογιακού		830,89	(830,89)			0,00		0,00
Ακύρωση Ιδίων Μετοχών	(297,85)	(1.020,00)	0,00	1.317,84	0,00	0,00	0,00	0,00
Επίδραση Συγχωνεύσεων σε Καθαρή Θέση					(104,56)	(104,56)	(104,56)	0,00
Καθαρό Κέρδος Περιόδου	0,00		0,00		(3.080,67)	(3.080,67)	279,27	(2.801,40)
Μειοψηφία Νέων Θυγατρικών						0,00	23,55	23,55
Έξοδα Αύξησης Μετοχικού Κεφαλαίου	0,00	(211,14)	0,00		0,00	(211,14)	0,00	(211,14)
Μείωση Κεφαλαίου με Μείωση Ζημιών εις Νέον	(34.749,02)		0,00		34.749,02	0,00	0,00	0,00
<b>30 Σεπτεμβρίου 2006</b>	<b>6.949,80</b>	<b>18.105,04</b>	<b>2.260,91</b>	<b>0,00</b>	<b>(29.062,12)</b>	<b>(1.746,37)</b>	<b>652,91</b>	<b>(1.093,46)</b>

**3.10.5.7 Κεφαλαιακή Διάρθρωση και Συνολικό Καθαρό Χρηματοοικονομικό Χρέος**

Στους πίνακες που ακολουθούν, οι οποίοι έχουν συνταχθεί από την Εταιρεία και δεν έχουν ελεγχθεί από Ορκωτό Ελεγκτή Λογιστή, παρουσιάζεται η Κεφαλαιακή Διάρθρωση του Ομίλου σύμφωνα με τα στοιχεία των δημοσιευμένων ενοποιημένων Λογιστικών Καταστάσεων της 30.09.2006, λαμβάνοντας υπ' όψιν ότι δεν έχει υπάρξει σημαντική μεταβολή στη χρηματοοικονομική κατάσταση του Ομίλου μετά την ημερομηνία αυτή και μέχρι τη σύνταξη του παρόντος Ενημερωτικού Δελτίου.

Η κεφαλαιακή διάρθρωση του Ομίλου την 30.09.2006 αναλύεται ως ακολούθως:

<b>ΚΕΦΑΛΑΙΑΚΗ ΔΙΑΡΘΡΩΣΗ</b>		<b>30.09.2006</b>
<b>(ποσά σε € '000)</b>		
<b>Βραχυπρόθεσμες Τραπεζικές Υποχρεώσεις</b>		
Βραχυπρόθεσμος Τραπεζικός Δανεισμός με εγγυήσεις-εξασφαλίσεις		6.886,34
Βραχυπρόθεσμος Τραπεζικός Δανεισμός χωρίς εγγυήσεις-εξασφαλίσεις		14.070,53
<b>Σύνολο Βραχυπρόθεσμων Τραπεζικών Υποχρεώσεων</b>		<b>20.956,87</b>
<b>Μακροπρόθεσμες Τραπεζικές Υποχρεώσεις</b>		
Μακροπρόθεσμος Τραπεζικός Δανεισμός με εγγυήσεις-εξασφαλίσεις		0,00
Μακροπρόθεσμος Τραπεζικός Δανεισμός χωρίς εγγυήσεις-εξασφαλίσεις		9.500,00
<b>Σύνολο Μακροπρόθεσμων Τραπεζικών Υποχρεώσεων</b>		<b>9.500,00</b>
<b>Ίδια Κεφάλαια</b>		
Μετοχικό Κεφάλαιο		6.949,81
Αποθεματικά		20.365,95
Συσσωρευμένα κέρδη/ ζημίες προηγ. χρήσεων		(25.981,45)
Αποτελέσματα περιόδου		(3.080,67)
Δικαιώματα μειοψηφίας		652,91
<b>Σύνολο</b>		<b>(1.093,45)</b>

Το συνολικό καθαρό Χρηματοοικονομικό Χρέος του Ομίλου στις 30.09.2006 έχει ως εξής:

ΧΡΗΜΑΤΟΟΙΚΟΝΟΜΙΚΟ ΧΡΕΟΣ	
(ποσά σε € '000)	30.09.2006
I. Ταμείο	66,05
II. Καταθέσεις Όψεως	5.269,01
III. Καταθέσεις Προθεσμίας	2.600,36
IV. Καταθέσεις (Λογ/σμος μερίσματος)	775,29
<b>V. Ρευστότητα(V)=(I+II+III+IV)</b>	<b>8.710,71</b>
VI. Βραχυπρόθεσμες χρηματοοικονομικές Απαιτήσεις	0,00
VII. Βραχυπρόθεσμες Τραπεζικές Υποχρεώσεις	20.956,87
VIII. Βραχυπρόθεσμο Μέρος Μακρ/σμων Τραπεζικών υποχρεώσεων	0,00
IX. Λοιπές Χρημ/κες Υποχρεώσεις	0,00
<b>X. Σύνολο Βραχ/σμων Χρημ/κων Υποχρεώσεων(VII)+(VIII)+(IX)</b>	<b>20.956,87</b>
<b>XI. Καθαρό Βραχ/σμο Χρέος(X)-(V)-(VI)</b>	<b>12.246,16</b>
XII. Μακροπρόθεσμο Δάνεια	9.500,00
XIII. Λοιπές Μακροπρόθεσμες Χρημ/κες Υποχρεώσεις	0,00
<b>XIV. ΒΡΑΧ/ΣΜΟ ΧΡΕΟΣ(XII)+(XIII)</b>	<b>9.500,00</b>
<b>XV. ΚΑΘΑΡΕΣ ΧΡΗΜ/ΚΕΣ ΥΠΟΧΡΕΩΣΕΙΣ(XI)+(XIV)</b>	<b>21.746,16</b>

Οι παραπάνω πίνακες της Κεφαλαιακής Διάρθρωσης και του Συνολικού Χρηματοοικονομικού Χρέους συντάχθηκαν με βάση τις τελευταίες δημοσιευμένες Λογιστικές Καταστάσεις της 30.09.2006.

Από την 30.09.2006 έως την 29.12.2006 οι σημαντικότερες μεταβολές που επήλθαν στους ανωτέρω πίνακες είναι οι ακόλουθες:

Στις 21.12.2006 πιστοποιήθηκε από το Δ.Σ. της Εταιρείας, συνεπεία της άσκησης των δικαιωμάτων προαίρεσης, η Αύξηση του Μετοχικού Κεφαλαίου της Εταιρείας κατά € 75.478,50 με την έκδοση 251.595 νέων μετοχών ονομαστικής αξίας τριάντα € 0,30 και με τιμή διάθεσης € 2,90 ανά μετοχή. Η διαφορά μεταξύ ονομαστικής αξίας κάθε μετοχής και τιμής διάθεσης ύψους € 654.174 άχθηκε σε ειδικό αποθεματικό από την έκδοση μετοχών υπέρ το άρτιο. Επίσης, στις 22.12.2006 πιστοποιήθηκε από το Δ.Σ. της Εταιρείας η καταβολή της Αύξησης Μετοχικού Κεφαλαίου κατά € 6.000.000 με την έκδοση 20.000.000 νέων μετοχών, ονομαστικής αξίας € 0,30 και με τιμή διάθεσης € 2,80 ανά μετοχή. Η διαφορά μεταξύ ονομαστικής αξίας κάθε μετοχής και τιμής διάθεσης ύψους € 50.000.000 άχθηκε σε ειδικό αποθεματικό από την έκδοση μετοχών υπέρ το άρτιο. Επιπρόσθετα, η θυγατρική «SINGULARLOGIC SOFTWARE A.E.» προχώρησε σε μετατροπή βραχυπρόθεσμου δανεισμού ύψους € 5 εκ. για κεφάλαιο κίνησης σε μακροπρόθεσμο δανεισμό διάρκειας 7 ετών.

Στις 29.12.2006 οι ακόλουθοι λογαριασμοί διαμορφώθηκαν ως ακολούθως:

- Σύνολο Βραχυπρόθεσμων Τραπεζικών Υποχρεώσεων: € 15.454 χιλ.
- Σύνολο Μακροπρόθεσμων Τραπεζικών Υποχρεώσεων: € 14.500 χιλ.
- Μετοχικό Κεφάλαιο: € 13.025 χιλ.
- Ρευστότητα: € 7.291 χιλ.
- Καθαρές Χρηματοοικονομικές Υποχρεώσεις: € 22.663 χιλ.

#### **Δήλωση για την Επάρκεια του Κεφαλαίου Κίνησης**

Η Διοίκηση της SingularLogic δηλώνει ότι κατά την άποψή της, λαμβάνοντας υπόψη τα γεγονότα μετά τη δημοσίευση των Λογιστικών Καταστάσεων της 30.09.2006 και συγκεκριμένα με την ολοκλήρωση της Αύξησης του Μετοχικού Κεφαλαίου από την οποία αντλήθηκαν κεφάλαια ύψους € 56.000 χιλ., το Κεφάλαιο Κίνησης της Εταιρείας επαρκεί για τις τρέχουσες δραστηριότητές της για διάστημα τουλάχιστον δώδεκα (12) μηνών.

Επιπρόσθετα, η Διοίκηση της Εταιρείας, στα πλαίσια έναρξης εφαρμογής του προγράμματος λειτουργικής αναδιοργάνωσης, επιδιώκει την εξισορρόπηση των λειτουργικών Ταμειακών Ροών μέσω αυστηρού έλεγχου και περιορισμού δαπανών στη διοίκηση και λειτουργία της.

#### **3.10.5.8 Πληροφορίες για τις Τάσεις της Εταιρείας**

Το Δεκέμβριο του 2005 ολοκληρώθηκε το πρόγραμμα αναδιοργάνωσης του Ομίλου το οποίο ξεκίνησε τον Ιανουάριο του 2003 και επικεντρώθηκε στις θυγατρικές εταιρείες της SingularLogic. Σε εφαρμογή του ανωτέρω προγράμματος, το οποίο αφορούσε κυρίως πωλήσεις, συγχωνεύσεις και εκκαθαρίσεις εταιρειών του Ομίλου, πωλήθηκαν θυγατρικές οι οποίες είτε δεν επικεντρώνονταν στην κύρια δραστηριότητα της Εταιρείας, είτε παρουσίαζαν ζημιολύγους δραστηριότητες. Επιπροσθέτως, συγχωνεύθηκαν εταιρείες που προσέφεραν προστιθέμενη αξία στην επιχειρηματική δραστηριότητα της Εταιρείας, ενώ τέθηκαν σε εκκαθάριση εταιρείες οι οποίες δεν κατάφεραν να εκπληρώσουν τον σκοπό τους και η συνέχιση της λειτουργίας τους θα επιβάρυνε επιπλέον τα ήδη ζημιολύγους αποτελέσματά τους.<sup>19</sup>

Μετά την ολοκλήρωση του ανωτέρω προγράμματος αναδιοργάνωσης, εισέρχεται στο μετοχικό κεφάλαιο της Εταιρείας η «GREEK INFORMATION TECHNOLOGY HOLDINGS A.E.» τον Ιανουάριο του 2006, η οποία και αναλαμβάνει τη Διοίκηση της Εταιρείας και σηματοδοτεί την έναρξη του δεύτερου προγράμματος αναδιοργάνωσης που συντελείται και επικεντρώνεται στην Εταιρεία.

<sup>19</sup> Αναλυτική παρουσίαση των εταιρικών πράξεων που πραγματοποιήθηκαν κατά τη διάρκεια της τριετίας 2003-2005 και μέχρι την 30.09.2006 παρατίθεται στην Ενότητα 3.10 «Απολογιστικές Πληροφορίες Δραστηριότητας Ομίλου»

Στόχος της Διοίκησης αποτελεί η βελτίωση της οικονομικής κατάστασης και της ανταγωνιστικότητας της Εταιρείας, αλλήλ και του Ομίλου, με προσανατολισμό στην ισχυροποίηση της Εταιρείας στον κλάδο της Πληροφορικής στην Ελλάδα, καθώς και στην ευρύτερη περιοχή των Βαλκανίων και της Κεντρο-ανατολικής Ευρώπης.

Οι ενέργειες στις οποίες έχει προβεί η Διοίκηση της Εταιρείας, στα πλαίσια υλοποίησης του στόχου της, μέρος των οποίων βρίσκεται σε εξέλιξη, μπορούν να διακριθούν στις ακόλουθες κατηγορίες:

#### **Κεφαλαιακή Αναδιάρθρωση της Εταιρείας**

Στα πλαίσια της Κεφαλαιακής Αναδιάρθρωσης πραγματοποιήθηκε μια σειρά ενεργειών οι οποίες αφενός μείωσαν τις συσσωρευμένες ζημίες παρελθουσών χρήσεων βελτιώνοντας τη σχέση Ιδίων Κεφαλαίων προς Μετοχικό Κεφάλαιο και αφετέρου ενίσχυσαν άμεσα τα ίδια Κεφάλαια. Συγκεκριμένα οι ενέργειες αυτές εστιάστηκαν στα ακόλουθα:

- Στην κεφαλαιοποίηση Δανεισμού, τον Απρίλιο του 2006, ενισχύοντας άμεσα τα ίδια Κεφάλαια κατά € 13 εκ. με την απόφαση του Βασικού Μετόχου να προχωρήσει στη μετατροπή του Μετατρέψιμου Ομολογιακού Δανείου,
- Στη μείωση του Μετοχικού Κεφαλαίου, τον Ιούνιο του 2006, προς συμψηφισμό Ζημιών παρελθουσών χρήσεων, ύψους € 34.749 χιλ.,
- Στην Αύξηση του Μετοχικού Κεφαλαίου με κεφαλαιοποίηση αποθεματικών, τον Οκτώβριο του 2006, ύψους € 18 εκ. και ισόποση μείωση προς συμψηφισμό Ζημιών παρελθουσών χρήσεων,
- Στην Αύξηση Μετοχικού Κεφαλαίου του Μετοχικού Κεφαλαίου ύψους 56 εκ., που αποφασίστηκε με την 18.09.2006 Γενική Συνέλευση των μετόχων της Εταιρείας, η οποία αφενός θα ενισχύσει τα ίδια Κεφάλαια με καθαρή εισροή κεφαλαίων και αφετέρου θα χρηματοδοτήσει την απρόσκοπτη ανάπτυξη της Εταιρείας μέσα από την υλοποίηση των επενδύσεων<sup>20</sup>.

<sup>20</sup> Αναλυτική αναφορά στις μελλοντικές επενδύσεις παρατίθεται στην Ενότητα 4.4 «Προορισμός Νέων Κεφαλαίων»

**Ισχυροποίηση της δυναμικότητας της Εταιρείας και του Ομίλου**

Στα πλαίσια της ισχυροποίησης της δυναμικότητας του Ομίλου, εξαγοράστηκαν το Σεπτέμβριο του 2006 οι εταιρείες «SingularLogic Software A.E.» και «SingularLogic Integrator A.E.». Τα οφέλη, που θα παρουσιαστούν από την εν λόγω εξαγορά, όπως παρουσιάστηκαν στην Έκτακτη Γενική Συνέλευση των μετόχων στις 18.09.2006, είναι τα ακόλουθα:

- Δημιουργία ενός δυναμικού Ομίλου στο χώρο της Πληροφορικής με πλούσιο χαρτοφυλάκιο προϊόντων και λύσεων, ο οποίος θα είναι ικανός να αντιμετωπίσει τόσο τον εγχώριο όσο και το διεθνή ανταγωνισμό, αλλήλ και να ικανοποιήσει τις συνεχώς αυξανόμενες ανάγκες των επιχειρήσεων,
- Βελτιστοποίηση της αποδοτικότητας του Ομίλου, έχοντας ως αποτέλεσμα τη βελτίωση των οικονομικών αποτελεσμάτων μέσω της εκμετάλλευσης των ευκαιριών ανάπτυξης και των συνεργιών,
- Αύξηση των δυνατοτήτων επέκτασης στην εγχώρια αγορά, όσο και των δυνατοτήτων πρόσβασης στη διεθνή αγορά λόγω της παρουσίας της «SingularLogic Software A.E.» στα Βαλκάνια, όπως επίσης και ευελιξία για αποδοτικότερη εκμετάλλευση επιχειρηματικών ευκαιριών και συμφωνιών,
- Δυνατότητα αξιοποίησης του υψηλού επιπέδου του ανθρώπινου δυναμικού του Ομίλου, ειδικά σε θέματα τεχνογνωσίας διαχείρισης έργων και ανάπτυξης λογισμικού,
- Διεύρυνση του υπάρχοντος δικτύου διανομής και ισχυροποίηση της παρουσίας των προϊόντων του Ομίλου πανελλαδικά,
- Επιτάχυνση της μείωσης του Λειτουργικού Κόστους, μέσα από τη συγκέντρωση όλων των εταιρειών του Ομίλου σε ενιαίες κτιριακές εγκαταστάσεις και μέσα από τις κοινές διαπραγματεύσεις με προμηθευτές και πάροχους υπηρεσιών,
- Βελτιστοποίηση του τεχνολογικού υπόβαθρου του Ομίλου μέσα από την ανταλλαγή τεχνογνωσίας με τις εταιρείες «SingularLogic Software A.E.» και «SingularLogic Integrator A.E.».

Επιπρόσθετα, για την ισχυροποίηση της δυναμικότητας της Εταιρείας αποφασίσθηκε η συγχώνευση με απορρόφηση της θυγατρικής «SingularLogic Software A.E.» από τη SingularLogic, η οποία ολοκληρώθηκε στις 29.12.2006. Η απόφαση της Διοίκησης για την εν λόγω συγχώνευση δεν περιορίζεται αποκλειστικά στο κριτήριο της μεγέθυνσης αλλά πραγματοποιήθηκε στα πλαίσια υλοποίησης του στόχου της Εταιρείας, ήτοι στη βελτίωση της οικονομικής κατάστασης και της ανταγωνιστικότητας της Εταιρείας και του Ομίλου. Η νέα δομή του Ομίλου δίνει τη δυνατότητα της αξιοποίησης των υλικών και των άυλων πόρων (φήμη, εταιρική ταυτότητα) που επέρχονται από τις εξαγοραζόμενες εταιρείες έτσι ώστε να αναδειχθούν οι ικανότητες οι οποίες δύναται να προσδώσουν διατηρήσιμο ανταγωνιστικό πλεονέκτημα και να οδηγήσουν σε στρατηγική ανταγωνιστικότητα.



**Λειτουργική Αναδιοργάνωση της Εταιρείας**

Στα πλαίσια της Λειτουργικής Αναδιοργάνωσης της Εταιρείας που ξεκίνησε το Ιανουάριο του 2006 και αναμένεται να ολοκληρωθεί μέχρι το Δεκέμβριο του 2008, οι δραστηριότητες της Εταιρείας χωρίζονται σε τρεις (3) νέες Επιχειρηματικές Μονάδες.

**Επιχειρηματική Μονάδα «EnterpriseDIS»**

Η εν λόγω επιχειρηματική μονάδα εστιάζει στην εξυπηρέτηση μεγάλων πελατών του ιδιωτικού τομέα. Η Εταιρεία, συνεχίζοντας τη μακροχρόνια παρουσία της στις λύσεις για μεγάλες επιχειρήσεις του ιδιωτικού τομέα, διευρύνει ακόμη περισσότερο την πελατειακή της βάση αλλιά και την τεχνογνωσία της, κυρίως στο χώρο των λύσεων για πελάτες λιανικού εμπορίου, μέσα από την εκτεταμένη παρουσία της απορροφώμενης «SingularLogic Software A.E.» στο χώρο αυτό.

**Επιχειρηματική Μονάδα «Software»**

Η εν λόγω επιχειρηματική μονάδα προσφέρει λύσεις για την αγορά μικρομεσαίων επιχειρήσεων με προϊόντα τυποποιημένου λογισμικού. Η συγκεκριμένη επιχειρηματική μονάδα ενισχύεται σημαντικά από την εκτεταμένη δράση της απορροφώμενης «SingularLogic Software A.E.» στο χώρο αυτό.

**Επιχειρηματική Μονάδα «Integrator»**

Η εν λόγω επιχειρηματική μονάδα προσανατολίζεται στα έργα του δημοσίου τομέα και προσδοκείται να επιτευχθεί περαιτέρω ενδυνάμωση από τη μακροχρόνια πορεία της θυγατρικής «SingularLogic Integrator A.E.» στην ανάληψη και υλοποίηση έργων δημοσίου.

Η πελατοκεντρική προσέγγιση των νέων αυτών Επιχειρηματικών Μονάδων αποβλέπει στη βελτιστοποίηση της αποτελεσματικότητας των Πωλήσεων, αλλιά και της καλύτερης εξυπηρέτησης των πελατών με ποιοτικές υπηρεσίες και προϊόντα. Επίσης, ο διαχωρισμός αυτός των δραστηριοτήτων στις επιμέρους επιχειρηματικές μονάδες, αποβλέπει τόσο στην ομαλή ενσωμάτωση των δραστηριοτήτων της απορροφώμενης «SingularLogic Software A.E.» στις επιχειρηματικές μονάδες «EnterpriseDIS» και «Software» όσο και στην αξιοποίηση συνεργιών και αλληλοσυμπλήρωση των πόρων της επιχειρηματικής μονάδας «Integrator» μέσω της «SingularLogic Integrator A.E.».

Η Διοίκηση στα πλαίσια της επίτευξης των στόχων της για την ενδυνάμωση της Εταιρείας και του Ομίλου, τη βελτίωση των οικονομικών μεγεθών και τη δημιουργία των προϋποθέσεων για σταθερή αναπτυξιακή πορεία, συνεχίζει το πρόγραμμα της λειτουργικής αναδιοργάνωσης. Στην παρούσα περίοδο, το πρόγραμμα εστιάζεται στην περαιτέρω λειτουργική αναδιοργάνωση της Εταιρείας επιδιώκοντας τη δημιουργία ενός ευέλικτου και αποτελεσματικού διοικητικού σχήματος μέσα από την ενοποίηση των

διοικητικών μονάδων και λειτουργιών και βελτιστοποίηση των εσωτερικών διαδικασιών των εταιρειών «SingularLogic Software A.E.» και «SingularLogic Integrator A.E.».

Η δημιουργία κοινών υποδομών για την ανάπτυξη τόσο νέου λογισμικού, όσο και νέων εκδόσεων των υπάρχοντων προγραμμάτων και προϊόντων της Εταιρείας θα αποτελέσει έναν σημαντικό πόλο στη μείωση του Κόστους Πωληθέντων και στη βελτίωση του Μικτού Κέρδους της Εταιρείας.

Επίσης, η υλοποίηση του προγράμματος συνένωσης που έχει ξεκινήσει μετά την απορρόφηση της «SingularLogic Software A.E.» από τη SingularLogic και αναμένεται να ολοκληρωθεί μέχρι το 2008, θα δημιουργήσει σημαντικές δυνατότητες στην ορθολογικοποίηση του αριθμού εργαζομένων τόσο στις Επιχειρηματικές Μονάδες, όσο και στις Διοικητικές Μονάδες της Εταιρείας, με σκοπό την επίτευξη οικονομικών και οργανωτικών ωφελειών.

#### **Εξορθολογισμός των Δαπανών και Εξόδων της Εταιρείας και του Ομίλου**

Στα πλαίσια του εξορθολογισμού των δαπανών και εξόδων της Εταιρείας και του Ομίλου γίνεται συνεχής έλεγχος των λειτουργικών δαπανών μέσα από την ορθολογικοποίηση του συνόλου των λειτουργιών και την εκμετάλλευση οικονομιών κλίμακας στο μέγιστο δυνατό βαθμό, τόσο στους παραγωγικούς όσο και στους λειτουργικούς τομείς. Επίσης, σημαντική βελτίωση αναμένεται από τη μείωση του χρηματοοικονομικού κόστους, η οποία θα επιτευχθεί τόσο μέσω της μείωσης του δανεισμού από τα αντληθέντα κεφάλαια της Αύξησης του Μετοχικού Κεφαλαίου, που αποφασίστηκε με την από 18.09.2006 Γενική Συνέλευση των μετόχων της Εταιρείας, όσο και από την ανανέωση των υφιστάμενων δανειακών συμβάσεων λόγω της καλύτερης διαπραγματευτικής ικανότητας της Εταιρείας, η οποία θα αποτυπωθεί στα βελτιωμένα οικονομικά μεγέθη της Εταιρείας.

### **3.10.6 ΑΤΥΠΕΣ PRO FORMA ΧΡΗΜΑΤΟΟΙΚΟΝΟΜΙΚΕΣ ΠΛΗΡΟΦΟΡΙΕΣ**

#### **3.10.6.1 ΑΤΥΠΕΣ PRO FORMA ΧΡΗΜΑΤΟΟΙΚΟΝΟΜΙΚΕΣ ΠΛΗΡΟΦΟΡΙΕΣ ΧΡΗΣΗΣ 2005**

Οι άτυπες pro forma χρηματοοικονομικές πληροφορίες έχουν προετοιμαστεί για επεξηγηματικούς λόγους για να παρέχουν τις πληροφορίες για το πώς διαμορφώνονται τα οικονομικά μεγέθη των εταιρειών SingularLogic και «SingularLogic Software A.E.» λόγω της κατ' αρχήν εξαγοράς (την 12.09.2006) και στη συνέχεια της συγχώνευσης με απορρόφηση της «SingularLogic Software A.E.» από τη SingularLogic (την 30.09.2006), καθώς και λόγω της εξαγοράς (την 12.09.2006) της «SingularLogic Integrator A.E.», ως αυτές να έχουν συνενωθεί σε μια ενιαία εταιρεία κατά τη χρήση που έληξε την 31.12.2005.

Η κατάρτιση των σχετικών άτυπων pro forma χρηματοοικονομικών πληροφοριών, λόγω της φύσης τους, εξετάζει μια υποθετική κατάσταση και, επομένως, δεν αντιπροσωπεύει την πραγματική οικονομική θέση της (υποθετικής) νέας εταιρείας. Οι εν λόγω χρηματοοικονομικές πληροφορίες έχουν συνταχθεί βάση του Παραρτήματος II του Κανονισμού (ΕΚ) 809/2004 της Επιτροπής των Ευρωπαϊκών Κοινοτήτων και τη μέθοδο της συνένωσης συμπεφερόντων.

Οι ατομικές οικονομικές καταστάσεις των θυγατρικών εταιρειών της 31.12.2005 που χρησιμοποιήθηκαν για τη σύνταξη των άτυπων pro forma χρηματοοικονομικών πληροφοριών είναι αυτές που θα δημοσιευθούν στο κοινό είτε ως συγκριτικές καταστάσεις των ατομικών τους Οικονομικών Καταστάσεων της 31.12.2006, είτε ως συγκριτικές Καταστάσεις για τη σύνταξη των Ισολογισμών Μετασχηματισμού για όποιες εταιρείες αυτό απαιτείται.

Οι άτυπες pro forma χρηματοοικονομικές πληροφορίες (Ισολογισμός και Κατάσταση Αποτελεσμάτων) βασίστηκαν στις ακόλουθες Πληροφορίες/ Οικονομικές Καταστάσεις της 31.12.2005:

Εταιρεία	Καταστάσεις	Ελεγχμένες από Ορκωτό Ελεγκτή Λογιστή	Απαιτήθηκαν προσαρμογές για εναρμόνιση με τα ΔΠΧΠ	Βάση Σύνταξης για σκοπούς Pro Forma
SingularLogic	Ενοποιημένες (περιλαμβάνεται η PCS)	Ελεγχμένες ΔΠΧΠ	ΟΧΙ	ΔΠΧΠ
SingularLogic Software <sup>1</sup>	Ατομικές	Ελεγχμένες ΕΓΛΣ	ΝΑΙ	ΔΠΧΠ
SingularLogic Integrator <sup>1</sup>	Ατομικές	Ελεγχμένες ΕΓΛΣ	ΝΑΙ	ΔΠΧΠ
Singular Bulgaria <sup>1</sup>	Ατομικές	Μη ελεγχμένες	ΝΑΙ	ΔΠΧΠ
Singular Romania <sup>1</sup>	Ατομικές	Μη ελεγχμένες	ΝΑΙ	ΔΠΧΠ
Metasoft <sup>1</sup>	Ατομικές	Ελεγχμένες ΕΓΛΣ	ΝΑΙ	ΔΠΧΠ
Logodata <sup>2</sup>	Ατομικές	Ελεγχμένες ΕΓΛΣ	ΝΑΙ	ΔΠΧΠ
Infosupport <sup>2</sup>	Ατομικές	Ελεγχμένες ΕΓΛΣ	ΝΑΙ	ΔΠΧΠ
Computer Project <sup>1</sup>	Ατομικές	Ελεγχμένες ΕΓΛΣ	ΝΑΙ	ΔΠΧΠ
Computer Team <sup>2</sup>	Ατομικές	Ελεγχμένες ΕΓΛΣ	ΝΑΙ	ΔΠΧΠ
S&T <sup>1</sup>	Ατομικές	Ελεγχμένες ΕΓΛΣ	ΝΑΙ	ΔΠΧΠ

<sup>1</sup> Οι ατομικές οικονομικές καταστάσεις των θυγατρικών εταιρειών της 31.12.2005 που χρησιμοποιήθηκαν για σύνταξη των άτυπων «Pro-forma» χρηματοοικονομικών πληροφοριών είναι αυτές που θα δημοσιευθούν στο κοινό είτε ως συγκριτικές καταστάσεις των ατομικών τους οικονομικών καταστάσεων της 31.12.2006 είτε ως συγκριτικές καταστάσεις για την σύνταξη των Ισολογισμών μετασχηματισμού για όποιες εταιρείες αυτό απαιτείται.

<sup>2</sup> Αποτελούν συγγενείς εταιρείες οι οποίες θα συντάξουν οικονομικές καταστάσεις βάση ΔΠΧΠ αλλά μόνο για σκοπούς ενοποίησης. Οι οικονομικές καταστάσεις που θα δημοσιεύσουν την 31.12.2006 θα είναι με βάση το ΕΓΛΣ.

Οι άτυπες pro forma χρηματοοικονομικές πληροφορίες Ισολογισμού, προήλθαν από τη συνάθροιση των κονδυλίων, με τη μέθοδο της συνένωσης συμφερόντων των κονδυλίων του ενοποιημένου Ισολογισμού της SingularLogic με τα αντίστοιχα ενοποιημένα των εταιρειών «SingularLogic Software A.E.» και «SingularLogic Integrator A.E.» της 31.12.2005.

Οι άτυπες pro forma χρηματοοικονομικές πληροφορίες Αποτελεσμάτων, προήλθαν από τη συνάθροιση των κονδυλίων των αποτελεσματικών λογαριασμών της SingularLogic με τα αντίστοιχα ενοποιημένα των εταιρειών «SingularLogic Software A.E.» και «SingularLogic Integrator A.E.» της 31.12.2005.

Τα στοιχεία των άτυπων pro forma χρηματοοικονομικών πληροφοριών της 31.12.2005 έχουν ως ακολούθως:

	SingularLogic	SingularLogic Integrator	SingularLogic Software	Προσαρμογές	Συνενωμένος
<b>ΕΝΕΡΓΗΤΙΚΟ</b>					
Ενσώματες Ακίνητοποιήσεις	711.351	886.001	1.368.719		2.966.071
Υπεραξία Επιχείρησης	1.200.000	0	0		1.200.000
Άυλα περιουσιακά στοιχεία	3.942.087	524.041	4.144.236		8.610.364
Επενδύσεις σε συνδεδεμένες επιχειρήσεις	0	1.104.233	264.155		1.368.387
Λοιπές Μακροπρόθεσμες Απαιτήσεις	604.002	120.336	229.435		953.773
<b>Μη Κυκλοφοριακά Στοιχεία Ενεργητικού</b>	<b>6.457.440</b>	<b>2.634.611</b>	<b>6.006.545</b>		<b>15.098.596</b>
Αποθέματα	246.631	916.270	609.586		1.772.487
Πελάτες και Λοιπές Εμπορικές Απαιτήσεις	28.021.344	16.827.899	21.583.700	-2.425.916	64.007.027
Χρηματοοικονομικά στοιχεία διαθέσιμα προς πώληση	51.737	27.240	101.645		180.622
Ταμειακά διαθέσιμα και ισοδύναμα	8.587.734	3.823.908	3.517.966		15.929.608
Κυκλοφορούν Ενεργητικό	36.907.446	21.595.316	25.812.898	-2.425.916	81.889.744
<b>Σύνολο Ενεργητικού</b>	<b>43.364.886</b>	<b>24.229.928</b>	<b>31.819.442</b>	<b>-2.425.916</b>	<b>96.988.340</b>
<b>ΚΑΘΑΡΗ ΘΕΣΗ και ΥΠΟΧΡΕΩΣΕΙΣ</b>					
Μετοχικό κεφάλαιο	32.469.637	25.840.200	23.026.482		81.336.319
Υπερ Το Άρτιο	14.293.478	0	0		14.293.478
Λοιπά αποθεματικά	3.082.336	172.879	915.668		4.170.883
Αποτελέσματα Eis Νέον	-60.616.449	-15.861.563	-15.910.557		-92.388.570
<b>Ίδια κεφάλαια αποδιδόμενα στους μετόχους της Μητρικής</b>	<b>-10.770.998</b>	<b>10.151.515</b>	<b>8.031.593</b>		<b>7.412.110</b>
Δικαιώματα Μειοψηφίας	295.031	0	27.336		322.367
<b>Σύνολο Ιδίων Κεφαλαίων</b>	<b>-10.475.967</b>	<b>10.151.515</b>	<b>8.058.928</b>		<b>7.734.477</b>
Μακροπρόθεσμες Δανειακές Υποχρεώσεις	12.583.323	0	0		12.583.323
Υποχρεώσεις παροχών προσωπικού λόγω εξόδου από την υπηρεσία	1.025.154	1.171.107	1.056.458		3.252.719
<b>Σύνολο Μακροπροθέσμων Υποχρεώσεων</b>	<b>13.608.477</b>	<b>1.171.107</b>	<b>1.056.458</b>		<b>15.836.042</b>
Προμηθευτές και λοιπές βραχυπρόθεσμες υποχρεώσεις	19.816.738	9.051.657	8.846.227	-2.425.916	35.288.706
Βραχυπρόθεσμες Τραπεζικές Υποχρεώσεις	16.232.461	3.766.436	12.510.693		32.509.591
Βραχυπρόθεσμες Προβλέψεις	4.183.177	89.212	1.347.136		5.619.524
<b>Σύνολο Βραχυπροθέσμων Υποχρεώσεων</b>	<b>40.232.376</b>	<b>12.907.305</b>	<b>22.704.056</b>	<b>-2.425.916</b>	<b>73.417.821</b>
<b>Σύνολο Υποχρεώσεων</b>	<b>53.840.853</b>	<b>14.078.412</b>	<b>23.760.515</b>	<b>-2.425.916</b>	<b>89.253.863</b>
<b>Σύνολο Ιδίων Κεφαλαίων και Υποχρεώσεων</b>	<b>43.364.886</b>	<b>24.229.928</b>	<b>31.819.442</b>	<b>-2.425.916</b>	<b>96.988.340</b>

	SingularLogic	SingularLogic Integrator	SingularLogic Software	Προσαρμογές	Συνενωμένος
Πωλήσεις	36.766.851	19.790.589	15.329.273	-1.865.772	70.020.940
Κόστος Πωληθέντων	-26.808.796	-16.368.894	-11.506.246	2.095.718	-52.588.218
<b>Μικτό Κέρδος</b>	<b>9.958.055</b>	<b>3.421.694</b>	<b>3.823.027</b>	<b>229.946</b>	<b>17.432.722</b>
Λοιπά έσοδα εκμετάλλευσης	0	557.830	353.812	-229.946	681.697
Έξοδα διάθεσης	-6.439.284	-2.663.699	-4.154.432		-13.257.415
Έξοδα διοίκησης	-5.052.428	-2.666.311	-3.757.703		-11.476.442
Έξοδα Έρευνας και Ανάπτυξης	0	-122.478	-775.881		-898.359
Λοιπά έξοδα εκμετάλλευσης	-2.610.535	-144.628	-6.390		-2.761.554
Χρηματοοικονομικά Έσοδα	0	44.103	83.760		127.863
Χρηματοοικονομικά Έξοδα	-3.046.986	-262.055	-784.837		-4.093.878
Λοιπά Χρηματοοικονομικά Αποτελέσματα	0	2.078	1.607.868		1.609.945
Κέρδη/ Ζημιές από συγγενείς επιχειρήσεις	0	-268	-6.486		-6.754
<b>Κέρδη προ φόρων</b>	<b>-7.191.178</b>	<b>-1.833.734</b>	<b>-3.617.262</b>		<b>-12.642.174</b>
Φόρος εισοδήματος	-270.031	151.881	126.717		8.567
<b>Καθαρά κέρδη περιόδου από συνεχιζόμενες δραστηριότητες</b>	<b>-7.461.209</b>	<b>-1.681.853</b>	<b>-3.490.545</b>	<b>0</b>	<b>-12.633.607</b>
<b>Μη συνεχιζόμενες λειτουργίες:</b>					
Κέρδη περιόδου από μη συνεχιζόμενες δραστηριότητες	-67.880				-67.880
<b>Καθαρά κέρδη περιόδου</b>	<b>-7.529.089</b>	<b>-1.681.853</b>	<b>-3.490.545</b>		<b>-12.701.487</b>
		0			
Κατανομημένα σε:		0			
Μετόχους της μητρικής	-7.749.738	-1.681.853	-3.458.546		-12.890.137
Δικαιώματα μειοψηφίας	220.649	0	-31.999		188.650

Κατά την 31.12.2005 η εξαγοράζουσα εταιρεία δεν είχε καμία συναλλαγή με τις εξαγοραζόμενες. Όπως εμφανίζεται στον πίνακα που ακολουθεί οι διαγραφές που πραγματοποιήθηκαν για τη σύνταξη των άτυπων «Pro-forma» χρηματοοικονομικών πληροφοριών αφορούν στις συναλλαγές μεταξύ των Ομίλων «SingularLogic Software A.E.» και «SingularLogic Integrator A.E.». Η ανάλυση των διεταιρικών συναλλαγών σε επίπεδο ομίλων παρουσιάζεται στους ακόλουθους πίνακες:

ΕΝΟΠΟΙΟΥΜΕΝΟΙ ΟΜΙΛΟΙ	SINGULARLOGIC A.E.	SINGULARLOGIC SOFTWARE AE	SINGULARLOGIC INTERGRATOR AE	ΣΥΝΟΛΟ
ΠΕΛΑΤΕΣ				
SINGULARLOGIC AE				0
SINGULARLOGIC SOFTWARE AE			2.377.982	2.377.982
SINGULARLOGIC INTERGRATOR AE		47.934		47.934
ΣΥΝΟΛΟ	0	47.934	2.377.982	2.425.916

ΕΝΟΠΟΙΟΥΜΕΝΟΙ ΟΜΙΛΟΙ	SINGULARLOGIC A.E.	SINGULARLOGIC SOFTWARE AE	SINGULARLOGIC INTERGRATOR AE	ΣΥΝΟΛΟ
ΠΡΟΜΗΘΕΥΤΕΣ				
SINGULARLOGIC AE				0
SINGULARLOGIC SOFTWARE AE			47.934	47.934
SINGULARLOGIC INTERGRATOR AE		2.377.982		2.377.982
ΣΥΝΟΛΟ	0	2.377.982	47.934	2.425.916

ΕΝΟΠΟΙΟΥΜΕΝΟΙ ΟΜΙΛΟΙ	SINGULARLOGIC A.E.	SINGULARLOGIC SOFTWARE AE	SINGULARLOGIC INTERGRATOR AE	ΣΥΝΟΛΟ
ΠΩΛΗΣΕΙΣ				
SINGULARLOGIC AE				0
SINGULARLOGIC SOFTWARE AE			1.687.990	1.687.990
SINGULARLOGIC INTERGRATOR AE		177.782		177.782
ΣΥΝΟΛΟ	0	177.782	1.687.990	1.865.772

ΕΝΟΠΟΙΟΥΜΕΝΟΙ ΟΜΙΛΟΙ	SINGULARLOGIC A.E.	SINGULARLOGIC SOFTWARE AE	SINGULARLOGIC INTERGRATOR AE	ΣΥΝΟΛΟ
ΛΟΙΠΑ ΕΣΟΔΑ ΕΚΜΕΤΑΛΕΥΣΗΣ				
SINGULARLOGIC AE				0
SINGULARLOGIC SOFTWARE AE			70.857	70.857
SINGULARLOGIC INTERGRATOR AE		159.089		159.089
ΣΥΝΟΛΟ	0	159.089	70.857	229.946

ΕΝΟΠΟΙΟΥΜΕΝΟΙ ΟΜΙΛΟΙ	SINGULARLOGIC A.E.	SINGULARLOGIC SOFTWARE AE	SINGULARLOGIC INTERGRATOR AE	ΣΥΝΟΛΟ
ΑΓΟΡΕΣ				
SINGULARLOGIC AE				0
SINGULARLOGIC SOFTWARE AE			336.871	336.871
SINGULARLOGIC INTERGRATOR AE		1.758.847		1.758.847
ΣΥΝΟΛΟ	0	1.758.847	336.871	2.095.718

Οι συναλλαγές αφορούν κυρίως σε πωλήσεις προγραμμάτων ηλεκτρονικών υπολογιστών (software) της «SingularLogic Software A.E.» στη «SingularLogic Integrator A.E.» τα οποία η «SingularLogic Integrator A.E.» στη συνέχεια τα μεταπουλά σε δικούς της πελάτες αλλά και από παρεχόμενες υπηρεσίες υποστήριξης της μίας προς την άλλη. Από τις συναλλαγές αυτές δεν προκύπτει μη πραγματοποιηθέν κέρδος. Οι απαιτήσεις και οι υποχρεώσεις μεταξύ των εταιρειών προέρχονται σωρευτικά από τις τέτοιου είδους συναλλαγές.

### 3.10.6.2 ΑΤΥΠΕΣ PRO FORMA ΧΡΗΜΑΤΟΟΙΚΟΝΟΜΙΚΕΣ ΠΛΗΡΟΦΟΡΙΕΣ ΠΕΡΙΟΔΟΥ 01.01.-30.09.2006

Οι άτυπες pro forma χρηματοοικονομικές πληροφορίες έχουν προετοιμαστεί για επεξηγηματικούς λόγους για να παρέχουν τις πληροφορίες για το πώς διαμορφώνονται τα οικονομικά μεγέθη των εταιρειών SingularLogic, «SingularLogic Software A.E.» λόγω της κατ' αρχήν εξαγοράς (την 12.09.2006) και στη συνέχεια της συγχώνευσης με απορρόφηση της «SingularLogic Software A.E.» από τη SingularLogic (την 30.09.2006), καθώς και λόγω της εξαγοράς (την 12.09.2006) της «SingularLogic Integrator A.E.», ως αυτές να έχουν συνενωθεί σε μια ενιαία εταιρεία στην αρχή της χρήσης 2006.

Η κατάρτιση των σχετικών άτυπων pro forma χρηματοοικονομικών πληροφοριών (Ισολογισμός και Κατάσταση Αποτελεσμάτων περιόδου), λόγω της φύσης τους, εξετάζει μια υποθετική κατάσταση και, επομένως, δεν αντιπροσωπεύει την πραγματική οικονομική θέση της (υποθετικής) νέας εταιρείας. Οι εν λόγω χρηματοοικονομικές πληροφορίες έχουν συνταχθεί βάση του Παραρτήματος II του Κανονισμού (ΕΚ) 809/2004 της Επιτροπής των Ευρωπαϊκών Κοινοτήτων και τη μέθοδο της συνένωσης συμπερόντων.

Οι άτυπες pro forma χρηματοοικονομικές πληροφορίες (Ισολογισμός και Κατάσταση Αποτελεσμάτων περιόδου) βασίστηκαν στις ακόλουθες πληροφορίες/ Οικονομικές Καταστάσεις της 30.09.2006:

Εταιρεία	Καταστάσεις	Ελεγμένες από Ορκωτό Ελεγκτή Λογιστή	Απαιτήθηκαν προσαρμογές για εναρμόνιση με τα ΔΠΧΠ	Βάση Σύνταξης για σκοπούς Pro Forma
SingularLogic Software <sup>1</sup>	Ατομικές	Ελεγμένες ΔΠΧΠ	ΟΧΙ	ΔΠΧΠ
SingularLogic Integrator <sup>1</sup>	Ατομικές	Ελεγμένες ΔΠΧΠ	ΟΧΙ	ΔΠΧΠ
Singular Bulgaria	Ατομικές	Ελεγμένες ΔΠΧΠ	ΟΧΙ	ΔΠΧΠ
Singular Romania	Ατομικές	Ελεγμένες ΔΠΧΠ	ΟΧΙ	ΔΠΧΠ
Metasoft <sup>1</sup>	Ατομικές	Ελεγμένες ΔΠΧΠ	ΟΧΙ	ΔΠΧΠ
Logodata	Ατομικές	Ελεγμένες ΔΠΧΠ	ΟΧΙ	ΔΠΧΠ
Infosupport	Ατομικές	Ελεγμένες ΔΠΧΠ	ΟΧΙ	ΔΠΧΠ
Computer Project <sup>1</sup>	Ατομικές	Ελεγμένες ΔΠΧΠ	ΟΧΙ	ΔΠΧΠ
Computer Team	Ατομικές	Ελεγμένες ΔΠΧΠ	ΟΧΙ	ΔΠΧΠ
S&T <sup>1</sup>	Ατομικές	Ελεγμένες ΔΠΧΠ	ΟΧΙ	ΔΠΧΠ

<sup>1</sup> Οι εταιρείες έχουν ελεγχθεί για σκοπούς ενοποίησης με τη μητρική τους. Οι ατομικές οικονομικές καταστάσεις Ισολογισμού των θυγατρικών εταιρειών της 30.09.2006 που χρησιμοποιήθηκαν για σύνταξη των άτυπων «Pro-forma» χρηματοοικονομικών πληροφοριών είναι αυτές χρησιμοποιήθηκαν για την κατάρτιση των δημοσιευμένων ενοποιημένων οικονομικών καταστάσεων της Singular Logic με την ίδια ημερομηνία χωρίς όμως να αναγνωρισθούν σε αυτές άλλα περιουσιακά στοιχεία και υπεραξία.

Οι άτυπες pro forma χρηματοοικονομικές πληροφορίες Ισολογισμού προήλθαν από τη συνάθροιση των κονδυλίων με τη μέθοδο της συνένωσης συμφερόντων των λογαριασμών του ενοποιημένου Ισολογισμού της SingularLogic με τα αντίστοιχα ενοποιημένα των εταιρειών «SingularLogic Software A.E.» και «SingularLogic Integrator A.E.» και κατά την 30.09.2006.

Οι άτυπες pro forma χρηματοοικονομικές πληροφορίες Αποτελεσμάτων προήλθαν από τη συνάθροιση των κονδυλίων των αποτελεσματικών λογαριασμών της SingularLogic με τα αντίστοιχα ενοποιημένα των εταιρειών «SingularLogic Software A.E.» και «SingularLogic Integrator A.E.» κατά την 30.09.2006. Τα στοιχεία των άτυπων pro forma χρηματοοικονομικών πληροφοριών της περιόδου 01.01.-30.09.2006 έχουν ως ακολούθως:

	SingularLogic	SingularLogic Integrator	SingularLogic Software	Προσαρμογές	Συνενωμένος
<b>ΕΝΕΡΓΗΤΙΚΟ</b>					
Ενσώματες Ακίνητοποιήσεις	601.169	1.022.722	1.276.512		2.900.402,94
Υπεραξία Επιχείρησης	1.200.000	0			1.200.000
Άυλα περιουσιακά στοιχεία	3.165.573	356.893	3.228.997		6.751.463
Επενδύσεις σε θυγατρικές επιχειρήσεις	27.000.000	0	1.806.000	-28.806.000	0
Επενδύσεις σε συνδεδεμένες επιχειρήσεις	0	1.032.254	72.014		1.104.268
Λοιπές Μακροπρόθεσμες Απαιτήσεις	663.169	121.351	218.003		1.002.524
<b>Μη Κυκλοφοριακά Στοιχεία Ενεργητικού</b>	<b>32.629.910</b>	<b>2.533.221</b>	<b>6.601.526</b>	<b>-28.806.000</b>	<b>12.958.657</b>
Αποθέματα	377.816	728.494	441.325		1.547.636
Πελάτες και Λοιπές Εμπορικές Απαιτήσεις	19.786.291	11.844.853	16.718.549	-945.274	47.404.420
Χρηματοοικονομικά στοιχεία διαθέσιμα προς πώληση	51.737	27.240	87.573		166.550
Ταμειακά διαθέσιμα και ισοδύναμα	4.831.875	1.775.807	2.103.032		8.710.714
<b>Κυκλοφορούν Ενεργητικό</b>	<b>25.047.720</b>	<b>14.376.395</b>	<b>19.350.479</b>	<b>-945.274</b>	<b>57.829.320</b>
<b>Σύνολο Ενεργητικού</b>	<b>57.677.630</b>	<b>16.909.615</b>	<b>25.952.005</b>	<b>-29.751.274</b>	<b>70.787.977</b>
<b>ΚΑΘΑΡΗ ΘΕΣΗ και ΥΠΟΧΡΕΩΣΕΙΣ</b>					
Μετοχικό κεφάλαιο	6.949.805	19.810.820	16.032.968	-35.843.788	6.949.805
Υπερ Το Άρτιο	18.105.039	0	100.419	-100.419	18.105.039
Λοιπά αποθεματικά	2.260.909	172.879	766.655	-939.534	2.260.909
Αποτελέσματα Eis Νέον	-28.563.981	-15.688.418	-9.674.685	8.077.741	-45.849.343
<b>Ίδια κεφάλαια αποδιδόμενα στους μετόχους της Μητρικής</b>	<b>-1.248.229</b>	<b>4.295.281</b>	<b>7.225.357</b>	<b>-28.806.000</b>	<b>-18.533.590</b>
Δικαιώματα Μειοψηφίας	630.888	0	22.018		652.906
<b>Σύνολο Ιδίων Κεφαλαίων</b>	<b>-617.341</b>	<b>4.295.281</b>	<b>7.247.376</b>	<b>-28.806.000</b>	<b>-17.880.684</b>
Μακροπρόθεσμες Δανειακές Υποχρεώσεις	9.500.000	0	0		9.500.000



	SingularLogic	SingularLogic Integrator	SingularLogic Software	Προσαρμογές	Συνενωμένος
Υποχρεώσεις παροχών προσωπικού λόγω εξόδου από την υπηρεσία	987.468	993.737	1.035.001		3.016.206
<b>Σύνολο Μακροπροθέσμων Υποχρεώσεων</b>	<b>10.487.468</b>	<b>993.737</b>	<b>1.035.001</b>	<b>0</b>	<b>12.516.206</b>
Προμηθευτές και λοιπές υποχρεώσεις	39.042.220	3.982.992	10.010.198	-945.274	52.090.136
Βραχυπρόθεσμες Τραπεζικές Υποχρεώσεις	5.861.076	7.545.111	7.550.685		20.956.873
Βραχυπρόθεσμες Προβλέψεις	2.904.205	92.496	108.745		3.105.447
<b>Σύνολο Βραχυπροθέσμων Υποχρεώσεων</b>	<b>47.807.502</b>	<b>11.620.598</b>	<b>17.669.629</b>	<b>-945.274</b>	<b>76.152.455</b>
<b>Σύνολο Υποχρεώσεων</b>	<b>58.294.971</b>	<b>12.614.335</b>	<b>18.704.630</b>	<b>-945.274</b>	<b>88.668.661</b>
<b>Σύνολο Ιδίων Κεφαλαίων και Υποχρεώσεων</b>	<b>57.677.630</b>	<b>16.909.616</b>	<b>25.952.005</b>	<b>-29.751.274</b>	<b>70.787.977</b>
<b>Πωλήσεις</b>	<b>19.996.404</b>	<b>5.505.687</b>	<b>16.209.579</b>	<b>-567.309</b>	<b>41.144.360</b>
Κόστος Πωληθέντων	-14.843.332	-7.974.884	-10.986.955	567.309	-33.237.862
<b>Μικτό Κέρδος</b>	<b>5.153.072</b>	<b>-2.469.197</b>	<b>5.222.624</b>	<b>0</b>	<b>7.906.498</b>
Λοιπά έσοδα εκμετάλλευσης	2.017.438	354.518	1.120.960	-187.014	3.305.902
Έξοδα διάθεσης	-3.703.497	-1.188.115	-2.149.890	187.014	-6.854.488
Έξοδα διοίκησης	-3.866.085	-1.697.472	-2.328.663		-7.892.220
Έξοδα Έρευνας και Ανάπτυξης	0	-79.455	-535.234		-614.688
Λοιπά έξοδα εκμετάλλευσης	-363.796	-150.105	-1.552.246		-2.066.147
Χρηματοοικονομικά Έσοδα	20.815	20.911	33.194		74.920
Χρηματοοικονομικά Έξοδα	-1.395.185	-392.386	-433.466		-2.221.037
<b>Κέρδη προ φόρων</b>	<b>-2.137.238</b>	<b>-5.601.301</b>	<b>-622.721</b>		<b>-8.361.261</b>
Φόρος εισοδήματος	-164.496	-50.000	0		-214.496
<b>Καθαρά κέρδη περιόδου από συνεχιζόμενες δραστηριότητες</b>	<b>-2.301.734</b>	<b>-5.651.301</b>	<b>-622.721</b>	<b>0</b>	<b>-8.575.756</b>
<b>Μη συνεχιζόμενες λειτουργίες:</b>					
<i>Κέρδη περιόδου από μη συνεχιζόμενες δραστηριότητες</i>					
<i>Καθαρά κέρδη περιόδου</i>	<b>-2.301.734</b>	<b>-5.651.301</b>	<b>-622.721</b>	<b>0</b>	<b>-8.575.756</b>
Κατανομημένα σε :					
Μετόχους της μητρικής	-2.582.533	-5.651.301	-622.064		-8.855.898
Δικαιώματα μειοψηφίας	280.799	0	-657		280.142

Όπως εμφανίζεται στον πίνακα που ακολουθεί οι διαγραφές που πραγματοποιήθηκαν για τη σύνταξη των άτυπων «Pro-forma» χρηματοοικονομικών πληροφοριών αφορούν στις συναλλαγές μεταξύ

του Ομίλου και των εξαγοραζόμενων Ομίλων «SingularLogic Software A.E.» και «SingularLogic Integrator A.E.» Η ανάλυση των διεταιρικών συναληθών σε επίπεδο ομίλων παρουσιάζεται ακολούθως:

ΕΝΟΠΟΙΟΥΜΕΝΟΙ ΟΜΙΛΟΙ	SINGULARLOGIC A.E.	SINGULARLOGIC SOFTWARE AE	SINGULARLOGIC INTERGRATOR AE	ΣΥΝΟΛΟ
<b>ΠΕΛΑΤΕΣ</b>				
SINGULARLOGIC AE		1.479	66.457	67.936
SINGULARLOGIC SOFTWARE AE	313.023		388.007	701.030
SINGULARLOGIC INTERGRATOR AE	64.381	111.926		176.307
<b>ΣΥΝΟΛΟ</b>	<b>377.404</b>	<b>113.405</b>	<b>454.464</b>	<b>945.274</b>

ΕΝΟΠΟΙΟΥΜΕΝΟΙ ΟΜΙΛΟΙ	SINGULARLOGIC A.E.	SINGULARLOGIC SOFTWARE AE	SINGULARLOGIC INTERGRATOR AE	ΣΥΝΟΛΟ
<b>ΠΡΟΜΗΘΕΥΤΕΣ</b>				
SINGULARLOGIC AE		313.023	64.381	377.404
SINGULARLOGIC SOFTWARE AE	1.479		111.926	113.405
SINGULARLOGIC INTERGRATOR AE	66.457	388.007		454.464
<b>ΣΥΝΟΛΟ</b>	<b>67.936</b>	<b>701.030</b>	<b>176.307</b>	<b>945.274</b>

ΕΝΟΠΟΙΟΥΜΕΝΟΙ ΟΜΙΛΟΙ	SINGULARLOGIC A.E.	SINGULARLOGIC SOFTWARE AE	SINGULARLOGIC INTERGRATOR AE	ΣΥΝΟΛΟ
<b>ΠΩΛΗΣΕΙΣ</b>				
SINGULARLOGIC AE				0
SINGULARLOGIC SOFTWARE AE	73.043		232.777	305.820
SINGULARLOGIC INTERGRATOR AE	4.902	256.588		261.489
<b>ΣΥΝΟΛΟ</b>	<b>77.945</b>	<b>256.588</b>	<b>232.777</b>	<b>567.309</b>

ΕΝΟΠΟΙΟΥΜΕΝΟΙ ΟΜΙΛΟΙ	SINGULARLOGIC A.E.	SINGULARLOGIC SOFTWARE AE	SINGULARLOGIC INTERGRATOR AE	ΣΥΝΟΛΟ
<b>ΚΟΣΤΟΣ ΠΩΛΗΘΕΝΤΩΝ</b>				
SINGULARLOGIC AE		73.043	4.902	77.945
SINGULARLOGIC SOFTWARE AE			256.588	256.588
SINGULARLOGIC INTERGRATOR AE		232.777		232.777
<b>ΣΥΝΟΛΟ</b>	<b>0</b>	<b>305.820</b>	<b>261.489</b>	<b>567.309</b>

ΕΝΟΠΟΙΟΥΜΕΝΟΙ ΟΜΙΛΟΙ	SINGULARLOGIC A.E.	SINGULARLOGIC SOFTWARE AE	SINGULARLOGIC INTERGRATOR AE	ΣΥΝΟΛΟ
ΛΟΙΠΑ ΕΣΟΔΑ ΕΚΜΕΤΑΛΕΥΣΗΣ				
SINGULARLOGIC AE				
SINGULARLOGIC SOFTWARE AE	182.464		4.550	187.014
SINGULARLOGIC INTERGRATOR AE				
ΣΥΝΟΛΟ	182.464	0	4.550	187.014

ΕΝΟΠΟΙΟΥΜΕΝΟΙ ΟΜΙΛΟΙ	SINGULARLOGIC A.E.	SINGULARLOGIC SOFTWARE AE	SINGULARLOGIC INTERGRATOR AE	ΣΥΝΟΛΟ
ΕΞΟΔΑ ΔΙΑΘΕΣΗΣ				
SINGULARLOGIC AE				
		182.464	0	
SINGULARLOGIC SOFTWARE AE				
			0	
SINGULARLOGIC INTERGRATOR AE				
		4.550		187.014
ΣΥΝΟΛΟ	0	187.014	0	187.014

Οι συναλληλαγές αφορούν κυρίως σε πωλήσεις προγραμμάτων ηλεκτρονικών υπολογιστών (software) των εταιρειών τα οποία στη συνέχεια μεταπωλούνται σε δικούς της πελάτες ή χρησιμοποιούνται από της ίδιες, αλλά και από παρεχόμενες υπηρεσίες υποστήριξης της μίας προς την άλλη. Επιπλέον με τη μεταστέγαση της μητρικής σε κτίριο το οποίο ενοικίαζαν ήδη οι θυγατρικές πλέον εταιρείας καταβέβηται μηνιαίο ενοίκιο προς αυτές. Από τις συναλληλαγές αυτές δεν προκύπτει μη πραγματοποιηθέν κέρδος. Οι απαιτήσεις και οι υποχρεώσεις μεταξύ των εταιρειών προέρχονται σωρευτικά από τις τέτοιου είδους συναλληλαγές.

### 3.11 ΣΥΝΑΛΛΑΓΕΣ ΜΕ ΣΥΝΔΕΔΕΜΕΝΑ ΜΕΡΗ

Η Εταιρεία δηλώνει ότι δεν υπάρχουν άληθες συναλληλαγές με συνδεδεμένα μέρη, όπως αυτά ορίζονται από τον Κανονισμό 1606/2002 και ορίζονται εννοιολογικά στις διατάξεις του σχετικού Προτύπου (Δ.Λ.Π. 24), εκτός αυτών που παρατίθενται ακολούθως, σύμφωνα με την Ενότητα 19 του Παραρτήματος Ι του Κανονισμού 809/2004 της Επιτροπής των Ευρωπαϊκών Κοινοτήτων. Επίσης, δηλώνει ότι όλες οι συναλληλαγές με συνδεδεμένα μέρη έχουν συναφθεί με όρους της αγοράς. Οι συναλληλαγές αυτές περιγράφονται ως ακολούθως:

#### 3.11.1 Συναλληλαγές με το Βασικό Μέτοχο

Οι διεταιρικές συναλληλαγές με την εταιρεία «EFG EUROBANK ERGASIAS A.E.», βασικό μέτοχο του Ομίλου στις 31.12.2003, παρουσιάζονται στους ακόλουθους πίνακες:

ΕΠΩΝΥΜΙΑ ΕΤΑΙΡΕΙΑΣ (ποσά σε '000)	ΥΠΟΛΟΙΠΟ ΠΕΛΑΤΗ 2003	ΠΩΛΗΣΕΙΣ 2003
EFG FACTORS A.E.	2,70	4,63
EFG EUROBANK ERGASIAS A.E.	975,81	966,06
EFG E-SOLUTIONS ΥΠΗΡΕΣΙΕΣ ΔΙΑΔΙΚΤΥΟΥ A.E.	1,36	2,48
BE 4 RETAIL A.E. ΔΙΚΤΥΩΝ ΕΤΑΙΡ. ΣΥΝΓΩΝ	1,61	0,00
EFG EUROBANK ERGASIAS ΧΡΗΜ. ΜΙΣΘ. A.E.	44,89	267,11
ΣΕΤΕ ΓΕΝΙΚΕΣ ΥΠΗΡΕΣΙΕΣ A.E.	0,49	3,53
EFG TELESIS FINANCE A.E. Π.Ε.Υ.	0,92	6,45
EFG BUSINESS SERVICES A.E.	2,79	2,62
EFG EUROBANK PROP. A.E. ΔΙΑΧ. ΑΚΙΝ.	4,90	14,97
BE-BUSINESS EXCHANGES A.E.	3,93	(0,70)
OPEN 24 A.E.	17,85	15,12
<b>Σύνολο</b>	<b>1.057,25</b>	<b>1.282,29</b>

ΕΠΩΝΥΜΙΑ ΕΤΑΙΡΕΙΑΣ (ποσά σε '000)	ΥΠΟΛΟΙΠΟ ΠΡΟΜΗΘΕΥΤΗ 2003	ΑΓΟΡΕΣ 2003
EFG ΑΣΦΑΛΙΣΤΙΚΕΣ ΥΠΗΡΕΣΙΕΣ A.E.	(6,82)	8,73
EFG EUROBANK ERGASIAS ΧΡΗΜ. ΜΙΣΘ. A.E.	8,38	960,74
EUROBANK PROPERTIES A.E. Ε.Α.Π.	(163,72)	592,03
EFG TELESIS FINANCE A.E. Π.Ε.Υ.	(118,00)	100,00
BE-BUSINESS EXCHANGES A.E.	0,00	15,00
<b>Σύνολο</b>	<b>(280,16)</b>	<b>1.676,50</b>

Σημειώνεται ότι το υφιστάμενο υπόλοιπο στις 31.12.2003 προς την εταιρεία «EFG EUROBANK ERGASIAS A.E.» ανήλθε σε ποσό ύψους € 13.043 χιλ. και αφορούσε το Ομολογιακό Δάνειο της Εταιρείας.

Οι διεταιρικές συναλλαγές την εταιρεία «EFG EUROBANK ERGASIAS A.E.», βασικό μέτοχο του Ομίλου στις 31.12.2004, παρουσιάζονται στους ακόλουθους πίνακες:

ΕΠΩΝΥΜΙΑ ΕΤΑΙΡΕΙΑΣ (ποσά σε '000)	ΥΠΟΛΟΙΠΟ ΠΕΛΑΤΗ 2004	ΠΩΛΗΣΕΙΣ 2004
EFG FACTORS A.E.	2,31	1,26
EFG EUROBANK ERGASIAS A.E.	322,32	1.672,43
EFG E-SOLUTIONS ΥΠΗΡΕΣΙΕΣ ΔΙΑΔΙΚΤΥΟΥ Α.Ε.	0,58	3,53
BE 4 RETAIL A.E. ΔΙΚΤΥΩΝ ΕΤΑΙΡ. ΣΥΝΓΩΝ	1,61	0,00
EUROBANK CARDS A.E.	46,43	39,35
EFG EUROBANK ERGASIAS ΧΡΗΜ. ΜΙΣΘ. Α.Ε.	3,67	24,13
ΣΕΤΕ ΓΕΝΙΚΕΣ ΥΠΗΡΕΣΙΕΣ Α.Ε.	5,94	6,88
EFG TELESIS FINANCE A.E. Π.Ε.Υ.	2,72	5,65
EFG BUSINESS SERVICES A.E.	2,79	2,59
EFG EUROBANK PROP. Α.Ε. ΔΙΑΧ. ΑΚΙΝ.	3,54	8,52
BE-BUSINESS EXCHANGES A.E.	7,29	8,13
OPEN 24 Α.Ε.	2,94	9,07
EUROBANK-ΥΠΗΡΕΣΙΕΣ ΑΚΙΝΗΤΩΝ Α.Ε.	16,94	14,36
<b>Σύνολο</b>	<b>419,07</b>	<b>1.795,89</b>

ΕΠΩΝΥΜΙΑ ΕΤΑΙΡΕΙΑΣ (ποσά σε '000)	ΥΠΟΛΟΙΠΟ ΠΡΟΜΗΘΕΥΤΗ 2004	ΑΓΟΡΕΣ 2004
EFG ΑΣΦΑΛΙΣΤΙΚΕΣ ΥΠΗΡΕΣΙΕΣ Α.Ε.	(8,40)	(3,30)
EFG EUROBANK ERGASIAS ΧΡΗΜ. ΜΙΣΘ. Α.Ε.	(438,01)	(1.090,74)
EUROBANK PROPERTIES A.E. Ε.Α.Π.	(198,85)	1.410,49
EFG TELESIS FINANCE A.E. Π.Ε.Υ.	(38,00)	0,00
BE-BUSINESS EXCHANGES A.E.	0,00	17,00
<b>Σύνολο</b>	<b>(683,25)</b>	<b>2.521,53</b>

Σημειώνεται ότι το υφιστάμενο υπόλοιπο στις 31.12.2004 προς την εταιρεία «EFG EUROBANK ERGASIAS A.E.» ανήλθε σε ποσό ύψους € 16.217 χιλ. Το εν λόγω ποσό αφορούσε στο Ομολογιακό Δάνειο της Εταιρείας ύψους € 13.043 χιλ. και σε Βραχυπρόθεσμο Δανεισμό ύψους € 3.174 χιλ.

Οι διεταρικές συναλλαγές με την εταιρεία «EFG EUROBANK ERGASIAS A.E.», βασικό μέτοχο του Ομίλου στις 31.12.2005, παρουσιάζονται στους ακόλουθους πίνακες:

ΕΠΩΝΥΜΙΑ ΕΤΑΙΡΕΙΑΣ (ποσά σε '000)	ΥΠΟΛΟΙΠΟ ΠΕΛΑΤΗ 2005	ΠΩΛΗΣΕΙΣ 2005
EFG FACTORS A.E.	3,86	1,31
EFG EUROBANK ERGASIAS A.E.	3.974,71	4.748,58
EFG E-SOLUTIONS ΥΠΗΡΕΣΙΕΣ ΔΙΑΔΙΚΤΥΟΥ Α.Ε.	2,03	6,75
BE 4 RETAIL A.E. ΔΙΚΤΥΩΝ ΕΤΑΙΡ. ΣΥΝ/ΓΩΝ	1,61	0,00
EUROBANK CARDS A.E.	0,00	77,25
EFG EUROBANK ERGASIAS ΧΡΗΜ. ΜΙΣΘ. Α.Ε.	96,43	138,16
ΣΕΤΕ ΓΕΝΙΚΕΣ ΥΠΗΡΕΣΙΕΣ Α.Ε.	0,64	11,15
EFG TELESIS FINANCE Α.Ε.Π.Ε.Υ.	0,59	5,09
EFG BUSINESS SERVICES Α.Ε.	4,23	4,00
EFG EUROBANK PROP. Α.Ε. ΔΙΑΧ. ΑΚΙΝ.	0,00	4,21
BE-BUSINESS EXCHANGES Α.Ε.	14,76	6,34
OPEN 24 Α.Ε.	9,02	7,57
EUROBANK-ΥΠΗΡΕΣΙΕΣ ΑΚΙΝΗΤΩΝ Α.Ε.	0,05	0,25
BULGARIAN POSTBANK	6,12	6,12
BANKPOST S.A.	0,27	0,27
EFG PRIVATE BANK (LUXEMBOURG)	0,27	0,27
EUROLINE RETAIL SERVICE Α.Ε.	0,27	0,27
<b>Σύνολο</b>	<b>4.114,85</b>	<b>5.017,32</b>

ΕΠΩΝΥΜΙΑ ΕΤΑΙΡΕΙΑΣ (ποσά σε '000)	ΥΠΟΛΟΙΠΟ ΠΡΟΜΗΘΕΥΤΗ 2004	ΑΓΟΡΕΣ 2004
EFG ΑΣΦΑΛΙΣΤΙΚΕΣ ΥΠΗΡΕΣΙΕΣ Α.Ε.	(8,54)	1,22
EFG EUROBANK ΧΡΗΜΑΤΙΣΤΗΡΙΑΚΗ Α.Ε.Π.Ε.Υ.	0,00	0,00
EFG EUROBANK ERGASIAS ΧΡΗΜ. ΜΙΣΘ. Α.Ε.	(304,88)	269,57
EUROBANK PROPERTIES Α.Ε.Ε.Α.Π.	(873,08)	1.339,29
EFG TELESIS FINANCE Α.Ε.Π.Ε.Υ.	(35,70)	185,22
BE-BUSINESS EXCHANGES Α.Ε.	(22,61)	19,00
<b>Σύνολο</b>	<b>(1.244,82)</b>	<b>1.814,29</b>

Σημειώνεται ότι στις Λογιστικές Καταστάσεις της 30.09.2006 δεν υφίστανται διεταιρικά υπόλοιπα με το βασικό μέτοχο «GREEK INFORMATION TECHNOLOGY HOLDINGS Α.Ε.».

### 3.11.2 Διεταιρικές Συναλλαγές χρήσεων 2003-2005

Οι διεταιρικές συναλλαγές και τα υπόλοιπα μεταξύ της Εταιρείας και των εταιρειών του Ομίλου στις 31.12.2003 παρουσιάζονται στους ακόλουθους πίνακες:

Επωνυμία Εταιρείας (ποσά σε € '000)	ΔΙΕΤΑΙΡΙΚΕΣ ΠΩΛΗΣΕΙΣ ΧΡΗΣΗΣ 2003	
	Πωλήσεις Προς	Αγορές Από
PCS A.E.	40,31	5,23
INFOSERVE A.E.	9,60	0,00
ΤΑΣΕΙΣ A.E.	175,80	20,28
OPTIMUM A.E.	43,22	27,73
KNOWLEDGE A.E.	596,60	15,84
ΑΛΦΑ ΛΟΓΙΚΗ A.E.	5,60	0,00
ΒΑΣΙΣ A.E.	0,33	0,00
BUSINESS LOGIC A.E.	1.044,24	442,62
LOGON A.E.	53,75	0,21
LOGICIN A.E.	9,96	0,00
ΕΜΠΕΙΡΟΓΝΩΜΩΝ A.E.	40,39	0,19
LOGICDIS GLOBAL SERVICES A.E.	45,90	157,90
BUSINESS SOLUTIONS A.E.	39,80	0,00
HELP DESK A.E.	43,21	0,22
ΖΕΥΣ A.E.	0,42	160,38
<b>Σύνολο</b>	<b>2.149,13</b>	<b>830,60</b>

Επωνυμία Εταιρείας (ποσά σε € '000)	ΔΙΕΤΑΙΡΙΚΑ ΥΠΟΛΟΙΠΑ 31.12.2003	
	Απαιτήσεις Από	Υποχρεώσεις Προς
PCS A.E.	15,74	6,17
INFOSERVE A.E.	436,07	0,87
ΤΑΣΕΙΣ A.E.	535,47	19,23
OPTIMUM A.E.	42,84	88,90
KNOWLEDGE A.E.	6.605,89	28,02
AIPS E.Π.Ε.	884,03	0,00
ΒΑΣΙΣ A.E.	512,73	0,00
BUSINESS LOGIC A.E.	3.671,26	88,91
BUSINESS DYNAMICS A.E.	0,00	45,32
MODULAR A.E.	251,05	(3,11)
LOGICIN A.E.	643,50	2,36
ΖΕΥΣ A.E.	41,15	(8,97)
BUSINESS SOLUTIONS A.E.	14,06	0,00

ΔΙΕΤΑΙΡΙΚΑ ΥΠΟΛΟΙΠΑ 31.12.2003		
Επωνυμία Εταιρείας (ποσά σε € '000)	Απαιτήσεις Από	Υποχρεώσεις Προς
LOGICDIS GLOBAL SERVICES A.E.	2.271,05	72,24
ΕΜΠΕΙΡΟΓΝΩΜΩΝ Α.Ε.	27,91	(0,45)
HELP DESK A.E.	42,11	0,00
LOGON A.E.	1,95	0,00
AUTOMATION DYNAMICS A.E.	184,64	0,00
ΑΛΦΑ ΛΟΓΙΚΗ Α.Ε.	194,44	0,00
<b>Σύνολο</b>	<b>16.375,89</b>	<b>339,49</b>

Οι διεταιρικές συναλλαγές και τα υπόλοιπα μεταξύ της Εταιρείας και των εταιρειών του Ομίλου στις 31.12.2004 παρουσιάζονται στους ακόλουθους πίνακες:

ΔΙΕΤΑΙΡΙΚΕΣ ΠΩΛΗΣΕΙΣ ΧΡΗΣΗΣ 2004		
Επωνυμία Εταιρείας (ποσά σε € '000)	Πωλήσεις Προς	Αγορές Από
PCS A.E.	103,48	7,35
ΤΑΣΕΙΣ Α.Ε.	329,55	71,51
OPTIMUM A.E.	115,76	91,60
KNOWLEDGE A.E.	204,95	18,74
BUSINESS LOGIC A.E.	(8,81)	14,30
LOGICDIS GLOBAL SERVICES A.E.	19,66	136,60
BUSINESS SOLUTIONS A.E.	97,41	0,00
HELP DESK A.E.	49,61	0,00
<b>Σύνολο</b>	<b>911,61</b>	<b>340,10</b>

ΔΙΕΤΑΙΡΙΚΑ ΥΠΟΛΟΙΠΑ 31.12.2004		
Επωνυμία Εταιρείας (ποσά σε € '000)	Απαιτήσεις Από	Υποχρεώσεις Προς
PCS A.E.	41,04	0,17
ΤΑΣΕΙΣ Α.Ε.	1.753,14	170,29
OPTIMUM A.E.	58,56	59,65
KNOWLEDGE A.E.	8.527,43	55,40
BUSINESS LOGIC A.E.	4.230,21	0,00
BUSINESS DYNAMICS A.E.	12,00	40,32
MODULAR A.E.	185,29	0,03
BUSINESS SOLUTIONS A.E.	55,70	0,00
LOGICDIS GLOBAL SERVICES A.E.	2.005,86	74,30
HELP DESK A.E.	436,27	0,00
AUTOMATION DYNAMICS A.E.	5,01	0,00
<b>Σύνολο</b>	<b>17.310,51</b>	<b>400,16</b>



Οι διεταιρικές συναλλαγές και τα υπόλοιπα μεταξύ της Εταιρείας και των εταιρειών του Ομίλου στις 31.12.2005 παρουσιάζονται στους ακόλουθους πίνακες:

Επωνυμία Εταιρείας (ποσά σε € '000)	ΔΙΕΤΑΙΡΙΚΕΣ ΠΩΛΗΣΕΙΣ ΧΡΗΣΗΣ 2005	
	Πωλήσεις Προς	Αγορές Από
PCS Α.Ε.	95,45	4,86
<b>Σύνολο</b>	<b>95,45</b>	<b>4,86</b>

Επωνυμία Εταιρείας (ποσά σε € '000)	ΔΙΕΤΑΙΡΙΚΑ ΥΠΟΛΟΙΠΑ 31.12.2005	
	Απαιτήσεις Από	Υποχρεώσεις Προς
PCS Α.Ε.	38,58	0,00
<b>Σύνολο</b>	<b>38,58</b>	<b>0,00</b>

Οι διεταιρικές συναλλαγές της χρήσης 2005 αφορούν: α) τιμολογήσεις εξόδων από τη SingularLogic προς τις θυγατρικές εταιρείες που γίνονται για λογαριασμό τους, όπως ενοίκια που τους αναλογούν, κοινόχρηστα, ΔΕΗ, έξοδα διαχείρισης, κ.λπ. β) τιμολογήσεις από τη SingularLogic κυρίως ετοιμών πακέτων προς μεταπώλησή τους από τις θυγατρικές και γ) τιμολογήσεις προϊόντων από θυγατρικές προς τη SingularLogic για τη μεταπώλησή τους σε πελάτες της τελευταίας.

Τα διεταιρικά υπόλοιπα απαιτήσεων/ υποχρεώσεων στις 31.12.2005 αφορούν υπόλοιπα που έχουν δημιουργηθεί από: α) τιμολογήσεις εξόδων από τη SingularLogic προς τις θυγατρικές εταιρείες που γίνονται για λογαριασμό τους, όπως ενοίκια που τους αναλογούν, κοινόχρηστα, ΔΕΗ, έξοδα διαχείρισης, κ.λπ. που δεν έχουν εξοφληθεί, β) τιμολογήσεις από τη SingularLogic κυρίως ετοιμών πακέτων προς μεταπώληση τους από τις θυγατρικές που δεν έχουν εξοφληθεί, γ) χρηματικές διευκολύνσεις από τη SingularLogic προς τις θυγατρικές της, δ) δάνεια από τη SingularLogic προς τις θυγατρικές της και ε) τιμολογήσεις προϊόντων από θυγατρικές προς τη SingularLogic για τη μεταπώλησή τους σε πελάτες της τελευταίας.

### 3.11.3 Αμοιβές μελών Διοικητικών, Διαχειριστικών & Εποπτικών Οργάνων και Διευθυντικών Στελεχών χρήσεων 2003-2005 & περιόδου 01.01.-30.09.2006

Οι συνολικές αμοιβές, των μελών των Διοικητικών, Διαχειριστικών & Εποπτικών Οργάνων και των Διευθυντικών Στελεχών, της Εταιρείας και των θυγατρικών εταιρειών για τις χρήσεις 2003-2005 και την περίοδο 01.01.-30.09.2006 παρατίθενται στον ακόλουθο πίνακα:

(ποσά σε € '000)	31.12.2003	31.12.2004	31.12.2005	30.09.2006
SINGULARLOGIC A.E.	1.965,48	1.595,73	1.090,86	818,97
PCS A.E.	194,37	174,79	182,77	0,00
SINGULARLOGIC SOFTWARE A.E.	-	-	-	1.111,04
SINGULARLOGIC INTEGRATOR A.E.	-	-	-	636,34
METASOFT A.E.	-	-	-	83,44
COMPUTER PROJECT A.E.	-	-	-	54,90
<b>Σύνολο</b>	<b>2.159,85</b>	<b>1.770,52</b>	<b>1.273,63</b>	<b>2.704,69</b>

### 3.11.4 Διεταιρικές Συναλλαγές περιόδου 01.01.-30.09.2006

Οι διεταιρικές συναλλαγές και τα υπόλοιπα μεταξύ της Εταιρείας και των εταιρειών του Ομίλου για την περίοδο 01.01.-30.09.2006 παρουσιάζονται στους ακόλουθους πίνακες:

Επωνυμία Εταιρείας (ποσά σε € '000)	ΔΙΕΤΑΙΡΙΚΕΣ ΠΩΛΗΣΕΙΣ 01.01.-30.09.2006	
	Πωλήσεις Προς	Αγορές Από
PCS A.E.	53,14	52,73
SINGULARLOGIC SOFTWARE A.E.	42,38	249,95
SINGULARLOGIC INTEGRATOR A.E.	1,43	63,45
S&T A.E.	34,53	0,00
<b>Σύνολο</b>	<b>131,48</b>	<b>366,13</b>

Επωνυμία Εταιρείας (ποσά σε € '000)	ΔΙΕΤΑΙΡΙΚΑ ΥΠΟΛΟΙΠΑ 30.09.2006	
	Απαιτήσεις Από	Υποχρεώσεις Προς
PCS A.E.	3,89	0,00
SINGULARLOGIC SOFTWARE A.E.	0,80	313,02
SINGULARLOGIC INTEGRATOR A.E.	1,48	64,38
S&T A.E.	65,65	0,00
<b>Σύνολο</b>	<b>71,82</b>	<b>377,40</b>

### 3.12 ΣΗΜΑΝΤΙΚΕΣ ΑΛΛΑΓΕΣ ΣΤΗ ΧΡΗΜΑΤΟΟΙΚΟΝΟΜΙΚΗ Ή ΕΜΠΟΡΙΚΗ ΘΕΣΗ ΤΗΣ ΕΤΑΙΡΕΙΑΣ

Σύμφωνα με Δήλωση της Εταιρείας δεν έχει επέλθει καμία σημαντική αλλαγή στη χρηματοοικονομική ή εμπορική θέση της Εταιρείας, από την ημερομηνία σύνταξης της ενοποιημένης Λογιστικής Κατάστασης 30.09.2006 έως σήμερα, με εξαίρεση:

- α) Την ολοκλήρωση της Αύξησης Μετοχικού Κεφαλαίου κατά € 56.000.000 με καταβολή μετρητών και με κατάργηση του δικαιώματος προτίμησης των παλαιών μετόχων, την οποία αποφάσισε η Έκτακτη Γενική Συνέλευση των μετόχων της Εταιρείας της 18.09.2006,
- β) Την ολοκλήρωση της συγχώνευσης της SingularLogic με την κατά 100% θυγατρική της εταιρεία «SingularLogic Software A.E.», με απορρόφηση της δεύτερης από την πρώτη, με ημερομηνία Ισολογισμού Μετασχηματισμού την 30.09.2006 η έναρξη της οποίας αποφασίσθηκε με την από 29.09.2006 απόφαση του Διοικητικού Συμβουλίου της Εταιρείας. Η εν λόγω συγχώνευση εγκρίθηκε από το Υπουργείο Ανάπτυξης με την υπ' αριθμ. Κ2- 18110/22.12.2006 απόφαση και καταχωρήθηκε στο Μητρώο Α.Ε. στις 29.12.2006.
- γ) Την υλοποίηση απόφασης της Γενικής Συνέλευσης της 18.09.2006 σύμφωνα με την οποία: α) αυξήθηκε το Μετοχικό Κεφάλαιο της Εταιρείας κατά το ποσό των € 18.069.492 με κεφαλαιοποίηση αποθεματικών € 18.069.492 από διαφορά έκδοσης μετοχών υπέρ το άρτιο, με αύξηση της ονομαστικής αξίας εκάστης μετοχής από € 0,30 σε € 1,08 και β) μειώθηκε το Μετοχικό Κεφάλαιο της Εταιρείας κατά το ποσό των € 18.069.492, με διαγραφή ζημιών παρελθουσών χρήσεων, με αντίστοιχη μείωση της ονομαστικής αξίας της μετοχής από € 1,08 σε € 0,30. Το Υπουργείο Ανάπτυξης με την υπ' αριθμ. Κ2-13424/06.10.2006 απόφασή του ενέκρινε την τροποποίηση του σχετικού άρθρου του Καταστατικού της Εταιρείας.

### 3.13 ΜΕΡΙΣΜΑΤΙΚΗ ΠΟΛΙΤΙΚΗ

Κατά την ελληνική νομοθεσία, και σύμφωνα με το άρθρο 31 του Καταστατικού της Εταιρείας, το ελάχιστο μέρισμα που διατίθεται ετησίως στους μετόχους της Εταιρείας δεν μπορεί να είναι μικρότερο του 35% επί των καθαρών κερδών της, αφαιρουμένων των εταιρικών βαρών, του τακτικού αποθεματικού και του αναλογούντος φόρου, ή του 6% επί του καταβεβλημένου μετοχικού κεφαλαίου, όποιο ποσό εκ των δύο είναι μεγαλύτερο. Το ποσό του εγκριθέντος μερίσματος πρέπει να καταβάλλεται στους μετόχους εντός 2 μηνών από την απόφαση της Γενικής Συνέλευσης των Μετόχων που ενέκρινε τις ετήσιες Οικονομικές Καταστάσεις.

Υψηλότερη διανομή μερισμάτων παραμένει αντικείμενο απόφασης της ετήσιας Τακτικής Γενικής Συνέλευσης και εξαρτάται από παράγοντες όπως το ύψος της κερδοφορίας της Εταιρείας και οι επενδυτικές και χρηματοδοτικές της ανάγκες. Επιπρόσθετα, η Γενική Συνέλευση των μετόχων δύναται να αποφασίσει τη μη διανομή μερίσματος με τους όρους της ισχύουσας νομοθεσίας, η οποία απαιτεί τη συνδρομή πρόσθετων προϋποθέσεων.

Σύμφωνα με την ελληνική νομοθεσία, μπορεί να καταβληθεί προμέρισμα εφόσον δημοσιευτούν ενδιάμεσες Χρηματοοικονομικές Καταστάσεις, τουλάχιστον είκοσι (20) ημέρες πριν τη διανομή του προμερίσματος και υποβληθούν στο Υπουργείο Ανάπτυξης. Το ποσό που καταβάλλεται ως προμέρισμα δεν μπορεί να υπερβαίνει το 50% των καθαρών κερδών που εμφανίζονται στις ενδιάμεσες Χρηματοοικονομικές Καταστάσεις.

Σημειώνεται ότι οι μέτοχοι που θα προέλθουν από την Αύξηση του Μετοχικού Κεφαλαίου, που αποφασίστηκε με την από 18.09.2006 Γενική Συνέλευση των μετόχων της Εταιρείας, δεν θα λάβουν μέρος από τα αποτελέσματα της χρήσης 2005, καθώς η χρήση 2005 είχε ζημιογόνα αποτελέσματα.

Σημειώνεται ότι για τις χρήσεις 2003-2005, η Διοίκηση της Εταιρείας δεν προχώρησε στη διανομή μερίσματος, καθώς καταγράφηκαν Ζημιές, καθ' όλη τη διάρκεια της εν λόγω περιόδου.

### **3.14 ΔΙΟΙΚΗΤΙΚΑ, ΔΙΑΧΕΙΡΙΣΤΙΚΑ ΚΑΙ ΕΠΟΠΤΙΚΑ ΟΡΓΑΝΑ ΚΑΙ ΑΝΩΤΑΤΑ ΔΙΕΥΘΥΝΤΙΚΑ ΣΤΕΛΕΧΗ**

Σύμφωνα με το άρθρο 9 του Καταστατικού της Εταιρείας το ανώτατο όργανό της είναι η Γενική Συνέλευση, η οποία εκλέγει το Δ.Σ.

Η Εταιρεία διοικείται από το Δ.Σ., σύμφωνα με τις διατάξεις του Καταστατικού της, του Κ.Ν. 2190/1920 και κάθε ειδικότερης νομοθετικής ρύθμισης που διέπει τη λειτουργία των Ανωνύμων Εταιρειών.

Διοικητικά και Διαχειριστικά όργανα της Εταιρείας σύμφωνα με το Καταστατικό της και τον Εσωτερικό Κανονισμό Λειτουργίας αποτελούν το Δ.Σ. και τα Ανώτατα Διευθυντικά Στελέχη.

Επίσης, με απόφαση του Δ.Σ. έχει οριστεί ως εποπτικό όργανο της Εταιρείας η Ελεγκτική Επιτροπή. Επίσης, έχει συσταθεί με απόφαση του Δ.Σ. και η Επιτροπή Καθορισμού Αμοιβών.

Σύμφωνα με τον Εσωτερικό Κανονισμό Λειτουργίας της Εταιρείας, στο Δ.Σ. της υπάγεται η Διεύθυνση Εσωτερικού Ελέγχου, η οποία εποπτεύεται από την Ελεγκτική Επιτροπή.

Σύμφωνα με Δήλωση της Εταιρείας εκτός του Δ.Σ., της Ελεγκτικής Επιτροπής, της Επιτροπής Καθορισμού Αμοιβών, του Γενικού Διευθυντή Επιχειρηματικής Μονάδας «EnterpriseDIS» και του Γενικού Διευθυντή Επιχειρηματικής Μονάδας «Software», δεν υφίστανται άλλα Διοικητικά, Διαχειριστικά και Εποπτικά Όργανα και Ανώτατα Διοικητικά Στελέχη.

### 3.14.1 Διοικητικό Συμβούλιο & Ανώτατα Διοικητικά Στελέχη

Σύμφωνα με το άρθρο 19 του Καταστατικού, η Εταιρεία διοικείται από το Δ.Σ., το οποίο αποτελείται από πέντε (5) έως δεκαπέντε (15) μέλη, τα οποία εκλέγονται από τη Γενική Συνέλευση των Μετόχων της Εταιρείας για θτεία δύο (2) ετών που παρατείνεται αυτόματα μέχρι την πρώτη Τακτική Γενική Συνέλευση μετά τη λήξη της θτείας τους, η οποία όμως δεν μπορεί να υπερβεί την τριετία.

Το Δ.Σ. της Εταιρείας την 31.12.2005 εκλέχθηκε με την από 30.06.2005 Τακτική Γενική Συνέλευση και συγκροτήθηκε σε σώμα την 30.06.2005. Η σύνθεσή του ήταν η ακόλουθη:

ΟΝΟΜΑΤΕΠΩΝΥΜΟ	ΘΕΣΗ ΣΤΟ Δ.Σ.	ΙΔΙΟΤΗΤΑ
Ιωάννης Κυριακόπουλος	Πρόεδρος	Μη Εκτελεστικό Μέλος
Βασίλειος Τραπεζάνογλου	Αντιπρόεδρος & Διευθύνων Σύμβουλος	Εκτελεστικό Μέλος
Γεώργιος Καρανικολός	Μέλος	Εκτελεστικό Μέλος
Παναγιώτης Κυριακόπουλος	Μέλος	Εκτελεστικό Μέλος
Νικόλαος Καραμούζης	Μέλος	Μη Εκτελεστικό Μέλος
Λεωνίδας Θεόκλητος	Μέλος	Μη Εκτελεστικό Μέλος
Κωνσταντίνος Μητρόπουλος	Μέλος	Μη Εκτελεστικό Μέλος
Πόλη Χατζησωτηρίου	Μέλος	Μη Εκτελεστικό Μέλος
Νικόλαος Παυλίδης	Μέλος	Μη Εκτελεστικό Μέλος
Κωνσταντίνος Γιαννίρης	Μέλος	Ανεξάρτητο Μη Εκτελεστικό Μέλος
Ηλίας Τατσιόπουλος	Μέλος	Ανεξάρτητο Μη Εκτελεστικό Μέλος

Η διεύθυνση των μελών του Δ.Σ. είναι η έδρα της Εταιρείας, Αθ. Παναγούλη & Σινιόσογλου, 142 34, Ν. Ιωνία.

Η θτεία του ανωτέρω Δ.Σ. έληξε στις 28.04.2006.

Στις 31.12.2005 τα Ανώτατα Διοικητικά Στελέχη της Εταιρείας ήταν ο κ. Γεώργιος Καρανικολός (Γενικός Διευθυντής Επιχειρηματικών Μονάδων Δημοσίου & Μεγάλων Λογαριασμών Ιδιωτικού Τομέα) και ο κ. Απόστολος Μωραϊτέλης (Γενικός Διευθυντής Επιχειρηματικής Μονάδας Δικτύου).

Το υφιστάμενο πενταμελές Δ.Σ. της SingularLogic εκλέχθηκε από την Τακτική Γενική Συνέλευση της 28.04.2006 και συγκροτήθηκε σε σώμα την 28.04.2006 (ΦΕΚ 3044/12.05.2006):

ΟΝΟΜΑΤΕΠΩΝΥΜΟ	ΘΕΣΗ ΣΤΟ Δ.Σ.	ΙΔΙΟΤΗΤΑ
Ιωάννης Καρακαδός	Πρόεδρος & Διευθύνων Σύμβουλος	Εκτελεστικό Μέλος
Μιχαήλ Καριώτογλου	Αντιπρόεδρος	Μη Εκτελεστικό Μέλος
Νικόλαος Κοντόπουλος	Μέλος	Εκτελεστικό Μέλος
Ηλίας Κωνσταντόπουλος	Ανεξάρτητο Μέλος	Μη Εκτελεστικό Μέλος
Αστέριος Αναστασιάδης	Ανεξάρτητο Μέλος	Μη Εκτελεστικό Μέλος

Η διεύθυνση των μελών του Δ.Σ. είναι η έδρα της Εταιρείας, Αθ. Παναγούλη & Σινιόσογλου, 142 34, Ν. Ιωνία.

Η θητεία του ανωτέρω Δ.Σ. λήγει στις 28.04.2008.

Τα Ανώτατα Διοικητικά Στελέχη της Εταιρείας είναι τα ακόλουθα:

- Περικλής Αργυρόπουλος, Γενικός Διευθυντής Επιχειρηματικής Μονάδας «EnterpriseDIS»
- Δημήτριος Κάφαλης, Γενικός Διευθυντής Επιχειρηματικής Μονάδας «Software»

Το Δ.Σ. της Εταιρείας συγκαλείται με πρόσκληση του Προέδρου. Σύμφωνα με το Καταστατικό της Εταιρείας, το Δ.Σ. διοικεί και εκπροσωπεί την Εταιρεία. Αποφασίζει για όλα τα ζητήματα που αφορούν την Εταιρεία μέσα στα πλαίσια του εταιρικού σκοπού, με εξαίρεση εκείνα που σύμφωνα με το Νόμο ή το Καταστατικό της Εταιρείας υπάγονται στην αποκλειστική αρμοδιότητα της Γενικής Συνέλευσης. Αναλυτικότερα οι αρμοδιότητες του Διοικητικού Συμβουλίου περιγράφονται στο άρθρο 20 του Καταστατικού της Εταιρείας.

Σύμφωνα με το Καταστατικό της Εταιρείας, ο Διευθύνων Σύμβουλος είναι μέλος του Δ.Σ. της Εταιρείας και η ιδιότητά του δεν είναι ασυμβίβαστη με την ιδιότητα του Προέδρου του Δ.Σ. Στο Διευθύνοντα Σύμβουλο ανατίθεται από το Δ.Σ., κατά τη συγκρότησή του σε σώμα, πλήρως διαχειριστική και εκπροσωπευτική εξουσία.

Το Δ.Σ. περιλαμβάνει τρία (3) μη εκτελεστικά μέλη (κ.κ. Μιχαήλ Καριώτογλου, Ηλίας Κωνσταντόπουλος και Αστέριος Αναστασιάδης) εκ των οποίων τα δύο (2) είναι ανεξάρτητα μη εκτελεστικά μέλη, όπως προβλέπεται από τις διατάξεις του Ν. 3016/2002.

Ακολουθώς παρατίθενται σύντομα βιογραφικά σημειώματα του Προέδρου και Διευθύνοντος Συμβούλου, του Αντιπροέδρου, των μελών του Δ.Σ. και των Ανώτερων Διοικητικών Στελεχών της SingularLogic.

**Ιωάννης Καρακαδάς, Πρόεδρος & Διευθύνων Σύμβουλος**

Ο κ. Καρακαδάς, ετών 44, είναι κάτοχος πτυχίου BBA - Industrial Management από το Πανεπιστήμιο «Kent State University» (ΗΠΑ). Έχει 20ετή διεθνή πείρα στις ανώτατες βαθμίδες διοίκησης εταιρειών νέας τεχνολογίας, καταναλωτικών προϊόντων και υπηρεσιών. Ξεκίνησε τη σταδιοδρομία του το 1985 στην εταιρεία «PROCTER & GAMBLE» στην Αθήνα και μετέπειτα διατέλεσε Διευθυντής Marketing Ευρώπης στην εταιρεία «PEPSICO». Έχει διατελέσει Πρόεδρος και Διευθύνων Σύμβουλος της Γερμανικής εταιρείας «TCHIBO GMBH» με έδρα το Αμβούργο. Επίσης, διατέλεσε Πρόεδρος Ασίας-Ωκεανίας της αμερικανικής αλυσίδας «BURGER KING» εδρεύοντας στο Σύδνεϋ Αυστραλίας, Διευθύνων Σύμβουλος Ευρώπης στην εταιρεία «BARILLA SRL» με έδρα την Πάρμα Ιταλίας και Γενικός Διευθυντής της γερμανικής θυγατρικής της εταιρείας «BARILLA». Είναι ιδρυτής και Διευθύνων Σύμβουλος της εταιρείας «WHITE TOWER LTD» που εδρεύει στο Ηνωμένο Βασίλειο και δραστηριοποιείται στην ανασυγκρότηση εταιρειών στην Ν.Α. Ευρώπη. Σήμερα, είναι Πρόεδρος Δ.Σ. & Διευθύνων Σύμβουλος στις εταιρείες «SingularLogic Software A.E.» και «SingularLogic Integrator A.E.», καθώς και μέλος Δ.Σ. στην εταιρεία «GREEK INFORMATION TECHNOLOGY HOLDINGS A.E.».

**Μιχαήλ Καριώτογλου, Αντιπρόεδρος**

Ο κ. Καριώτογλου, ετών 50, είναι κάτοχος πτυχίου B.Sc. Electronic Engineering του Chelsea College και πτυχίου M.Sc. Communications Engineering από το Imperial College of Science and Technology. Διατέλεσε από το 1977 Διευθυντής Τεχνικής Διεύθυνσης και Διευθυντής Έρευνας & Ανάπτυξης στην εταιρεία «SINGULAR A.E.». Σήμερα, είναι Αντιπρόεδρος του Δ.Σ. και Διευθυντής Τεχνικής Διεύθυνσης στην εταιρεία «SingularLogic Software A.E.».

**Νικόλαος Κοντόπουλος, Εκτελεστικό Μέλος**

Ο κ. Κοντόπουλος, ετών 37, είναι κάτοχος πτυχίου MBA από το Πανεπιστήμιο Northeastern και κάτοχος πτυχίου Οικονομικών και Computer Science από το Πανεπιστήμιο της Βοστώνης. Ξεκίνησε την καριέρα του ως Assistant Financial Planner στην εταιρεία «IDS FINANCIAL PLANNER» στη Βοστώνη (1992-1993), συνέχισε ως Χρηματοοικονομικός Αναλυτής στην εταιρεία «HILTON OF PANAMA S.A.» (1999-2000) και Διευθυντής Ανάλυσης και Συστημάτων στην εταιρεία «PORTO CARRAS A.E.» (2000-2005). Σήμερα, είναι Business Controller στη SingularLogic.

**Ηλίας Κωνσταντόπουλος, Ανεξάρτητο μη Εκτελεστικό Μέλος**

Ο κ. Κωνσταντόπουλος, ετών 43, σπούδασε Νομική στη Νομική Σχολή του Πανεπιστημίου Αθηνών. Είναι Δικηγόρος και ιδρυτής της δικηγορικής εταιρείας «ΗΛΙΑΣ Θ. ΚΩΝΣΤΑΝΤΟΠΟΥΛΟΣ & ΣΥΝΕΡΓΑΤΕΣ». Είναι μέλος Δ.Σ. στην εταιρεία «ΟΛΥΜΠΙΚ ΜΑΡΙΝ Α.Ε.» από το 1998, καθώς και στις εταιρείες «ΕΥΡΩΠΗ ΑΕΓΑ» από το 2005 και «NEXUS ΑΕΕΧ» από το 2005 μέχρι τον Ιούνιο του 2006. Επίσης, είναι μέλος του Πειθαρχικού Συμβουλίου του Δικηγορικού Συλλόγου Αθηνών.

**Αστέριος Αναστασιάδης, Ανεξάρτητο μη Εκτελεστικό Μέλος**

Ο κ. Αναστασιάδης, ετών 48, είναι πτυχιούχος Νομικής και είναι κάτοχος Μεταπτυχιακού Τίτλου από το Πανεπιστήμιο της Γενεύης. Είναι Δικηγόρος και διατηρεί δικηγορικό γραφείο. Έχει πολυετή εμπειρία σε σχέση με την ειδικότητά του, η οποία άπτεται των διεθνών συναλλαγών, επενδύσεων, συγχωνεύσεων και εξαγορών, εταιρικό δίκαιο, διεθνές φορολογικό δικαιο-φορολογικό σχεδιασμό, εμπορικών συμβάσεων, τραπεζικό και χρηματιστηριακό δίκαιο.

**Περικλής Αργυρόπουλος, Γενικός Διευθυντής Επιχειρηματικής Μονάδας «EnterpriseDIS»**

Ο κ. Αργυρόπουλος, ετών 46, είναι πτυχιούχος Μηχανολόγος Μηχανικός του Εθνικού Μετσόβιου Πολυτεχνείου και κάτοχος Μεταπτυχιακού Τίτλου σε Αυτοματισμούς Συστημάτων Παραγωγής από το Πανεπιστήμιο Queen Mary του Λονδίνου. Διαθέτει 20ετή εμπειρία στην ανάλυση, το σχεδιασμό και τη διοίκηση έργων. Έχει διατελέσει Στέλεχος Διεύθυνσης Πωλήσεων στην εταιρεία «SINGULAR A.E.» (1995-1999), Αναπληρωτής Εμπορικός Διευθυντής στην εταιρεία «ΔΕΛΤΑ-SINGULAR A.E.» (1999-2001) και Εμπορικός Διευθυντής στην εταιρεία «SINGULAR INTERGRATOR A.E.» (2001-2005). Είναι Πρόεδρος της Επιτροπής Έργων Δημοσίου της Κοινωνίας της Πληροφορίας του ΣΕΠΕ.

**Δημήτριος Κάφαλης, Γενικός Διευθυντής Επιχειρηματικής Μονάδας «Software»**

Ο κ. Κάφαλης, ετών 43, είναι πτυχιούχος Χημικός Μηχανικός του Εθνικού Μετσόβιου Πολυτεχνείου και είναι κάτοχος Μεταπτυχιακού Τίτλου (MBA) στη Διοίκηση Επιχειρήσεων με ειδικότητα στο Marketing από το Πανεπιστήμιο Lowell (ΗΠΑ). Έχει πολυετή επαγγελματική εμπειρία σε μεγάλες πολυεθνικές επιχειρήσεις. Ξεκίνησε την καριέρα του ως Brand Manager στην εταιρεία «PROCTER & GAMBLE HELLAS A.E.», συνέχισε ως Διευθυντής Πωλήσεων και Marketing στην εταιρεία «PEPSICO-IVI A.E.» και κατείχε διάφορες διευθυντικές θέσεις στην εταιρεία «MISKO-BARILLA A.E.». Από το 2004 έως τα τέλη του 2005 υπήρξε Διευθύνων Σύμβουλος στην εταιρεία «ALLIED DOMECQ A.E.».

**3.14.2 Ελεγκτική Επιτροπή & Επιτροπή Καθορισμού Αμοιβών****Ελεγκτική Επιτροπή**

Η Ελεγκτική Επιτροπή ορίζεται από το Δ.Σ. και αποτελείται από ένα (1) έως τρία (3) μη εκτελεστικά μέλη του. Η εν λόγω επιτροπή αξιολογεί την αποτελεσματικότητα του συστήματος εσωτερικού ελέγχου, εγκρίνει το ετήσιο πρόγραμμα εσωτερικού ελέγχου, παρακολουθεί την εκτέλεσή του, παρέχει τη γνώμη της κατά την επιλογή των ανεξάρτητων εξωτερικών ελεγκτών, διασφαλίζει τη συμμόρφωση της Εταιρείας με το θεσμικό και κανονιστικό πλαίσιο, λειτουργεί σύμφωνα με τα όσα ορίζονται στον Εσωτερικό Κανονισμό Λειτουργίας της Εταιρείας και αναφέρεται στο Δ.Σ.



Η Ελεγκτική Επιτροπή της χρήσης που έληξε στις 31.12.2005 συστάθηκε με την από 18.04.2005 απόφαση του Δ.Σ. και αποτελούνταν από ένα (1) μη εκτελεστικό μέλος, τον κ. Ιωάννη Κυριακόπουλο, και δύο (2) ανεξάρτητα μη εκτελεστικά μέλη, τους κ.κ. Κωνσταντίνο Γιαννίρη και Ηλία Τατσιοπούλο (βλ. Ενότητα 3.14.1 «Διοικητικό Συμβούλιο & Ανώτατα Διοικητικά Στελέχη»).

Η παρούσα Ελεγκτική Επιτροπή συστάθηκε με την από 29.04.2006 απόφαση του Δ.Σ. και απαρτίζεται από δύο (2) ανεξάρτητα μη εκτελεστικά μέλη και συγκεκριμένα από τον κ. Ηλία Κωνσταντόπουλο (Πρόεδρος) και τον κ. Αστέριο Αναστασιάδη (βλ. Ενότητα 3.14.1 «Διοικητικό Συμβούλιο & Ανώτατα Διοικητικά Στελέχη»).

### **Επιτροπή Καθορισμού Αμοιβών**

Η Επιτροπή Καθορισμού Αμοιβών ασχολείται με θέματα που αφορούν τις κάθε είδους αμοιβές που καταβάλλονται στα Διευθυντικά Στελέχη της Εταιρείας, καθώς και με τη γενικότερη πολιτική αμοιβών.

Η Επιτροπή Καθορισμού Αμοιβών που έληξε στις 31.12.2005 συστάθηκε με την από 02.11.2005 απόφαση του Δ.Σ. και αποτελούνταν από ένα (1) εκτελεστικό μέλος, τον κ. Βασίλειο Τραπεζάνογλου και από δύο (2) ανεξάρτητα μη εκτελεστικά μέλη, τους κ.κ. Κωνσταντίνο Γιαννίρη και Ηλία Τατσιοπούλο (βλ. Ενότητα 3.14.1 «Διοικητικό Συμβούλιο και Ανώτατα Διοικητικά Στελέχη»).

Η παρούσα Επιτροπή Καθορισμού Αμοιβών συστάθηκε με την από 29.04.2006 απόφαση του Δ.Σ. και απαρτίζεται από δύο (2) εκτελεστικά μέλη, τον κ. Ιωάννη Καρακαδά (Πρόεδρο) και τον κ. Νικόλαο Κοντόπουλο και από ένα (1) ανεξάρτητο μη εκτελεστικό μέλος, τον κ. Αστέριο Αναστασιάδη (βλ. Ενότητα 3.14.1 «Διοικητικό Συμβούλιο και Ανώτατα Διοικητικά Στελέχη»).

### **3.14.3 Εταιρική Διακυβέρνηση**

Σύμφωνα με τον Εσωτερικό Κανονισμό της SingularLogic και το Ν. 3016/2002 περί Εταιρικής Διακυβέρνησης, το Δ.Σ. διοικεί και εκπροσωπεί την Εταιρεία.

Τα μέλη του Δ.Σ. διακρίνονται σύμφωνα με τα άρθρα 3 και επόμενα του Ν.3016/2002, σε εκτελεστικά και μη εκτελεστικά μέλη. Ο αριθμός των μη εκτελεστικών μελών δεν μπορεί να είναι μικρότερος του 1/3 του συνολικού αριθμού των μελών. Αν προκύψει κλάσμα στρογγυλοποιείται στον επόμενο ακέραιο αριθμό. Μεταξύ των μη εκτελεστικών μελών πρέπει να υπάρχουν δύο (2) τουλάχιστον ανεξάρτητα μέλη. Η ιδιότητα των μελών του Δ.Σ. ως εκτελεστικών ή μη ορίζεται από το Δ.Σ. Τα ανεξάρτητα μέλη ορίζονται από τη Γενική Συνέλευση.

Τα εκτελεστικά μέλη του Δ.Σ. είναι αρμόδια και επιφορτισμένα με την ευθύνη εκτέλεσης των αποφάσεων του Δ.Σ. και ασχολούνται με τα καθημερινά θέματα διοίκησης της Εταιρείας.

Τα μη εκτελεστικά μέλη του Δ.Σ. είναι επιφορτισμένα με την προαγωγή όλων των εταιρικών ζητημάτων, καθώς και άλλα καθήκοντα που τους αναθέτει το Δ.Σ. με απόφασή του.

Τα ανεξάρτητα μη εκτελεστικά μέλη του Δ.Σ. μπορούν να υποβάλουν ο καθένας ή από κοινού αναφορές και ξεχωριστές εκθέσεις από αυτές του Δ.Σ. προς την Τακτική ή Έκτακτη Γενική Συνέλευση της Εταιρείας, εφόσον κρίνουν τούτο αναγκαίο.

Οι αμοιβές και οι τυχόν λοιπές αποζημιώσεις των μη εκτελεστικών μελών καθορίζονται σύμφωνα με το Κ.Ν. 2190/1920 και είναι ανάλογες με το χρόνο που διαθέτουν για τις συνεδριάσεις τους και την εκπλήρωση των καθηκόντων τους.

Τα μέλη του Δ.Σ. απαγορεύεται να επιδιώκουν συμφέροντα που αντιβαίνουν στα συμφέροντα της Εταιρείας. Οφείλουν μάλιστα να αποκαλύπτουν στο Δ.Σ. τα συμφέροντα που ενδέχεται να ανακύψουν από σημαντικές αλληλαγές της Εταιρείας, καθώς επίσης και κάθε μορφής σύγκρουση ιδίων συμφερόντων με τα συμφέροντα της Εταιρείας.

Σημειώνεται ότι η Εταιρεία συμμορφούται με το Νόμο περί Εταιρικής Διακυβέρνησης (Ν. 3016/2002 όπως ισχύει) και τον κανονισμό συμπεριφοράς των εισηγμένων στο Χ.Α. εταιρειών (απόφαση 5/204/14.11.2000 της Επιτροπής Κεφαλαιαγοράς όπως ισχύει).

Σε εφαρμογή του Ν. 3016/2002 για την Εταιρική Διακυβέρνηση το οργανόγραμμα επίσης περιλαμβάνει:

#### **Υπηρεσία Εσωτερικού Ελέγχου**

Η υπηρεσία Εσωτερικού Ελέγχου εποπτεύεται από την Ελεγκτική Επιτροπή και φροντίζει ώστε να εξασφαλίζονται οι άριστες συνθήκες οι οποίες είναι αναγκαίες για την άσκηση του Εσωτερικού Ελέγχου.

Σύμφωνα με τον Εσωτερικό Κανονισμό της Εταιρείας, η υπηρεσία Εσωτερικού Ελέγχου:

- Παρακολουθεί την εφαρμογή και συνεχή τήρηση του Εσωτερικού Κανονισμού, του Καταστατικού της Εταιρείας και της εν γένει νομοθεσίας και των αποφάσεων των εποπτικών αρχών, οι οποίες αφορούν στη λειτουργία της Εταιρείας,
- Αναφέρει στο Δ.Σ. τυχόν συγκρούσεις συμφερόντων μεταξύ της Εταιρείας και των μελών του Δ.Σ. ή των διευθυντικών στελεχών,
- Παρέχει εκθέσεις, στοιχεία και εισηγήσεις στο Δ.Σ. αναφορικά με όλες τις πτυχές της λειτουργίας και της συνεργασίας με οποιαδήποτε επιβλέπουσα αρχή.

Ο Εσωτερικός Ελεγκτής ορίζεται από το Δ.Σ. της Εταιρείας και αναφέρεται απευθείας σε αυτό.

Υπεύθυνος Εσωτερικού Ελέγχου της Εταιρείας είναι ο κ. Γεώργιος Μαρκόπουλος.

Οι αρμοδιότητες και τα καθήκοντα του Εσωτερικού ελεγκτή καθορίζονται από τον Εσωτερικό Κανονισμό της Εταιρείας, ο οποίος εγκρίθηκε από το Δ.Σ. της Εταιρείας στις 15.11.2002.

### **Διεύθυνση Επενδυτικών Σχέσεων**

Στη SingularLogic λειτουργεί Διεύθυνση Επενδυτικών Σχέσεων. Βασική ευθύνη της Διεύθυνσης είναι η παροχή ορθής, ισότιμης και απρόσκοπτης ροής πληροφοριών προς το επενδυτικό κοινό. Η Διεύθυνση Επενδυτικών Σχέσεων συνδέεται άμεσα με το Διευθύνοντα Σύμβουλο για τη διασφάλιση επαρκούς και έγκαιρης πρόσβασης στις σχετικές πληροφορίες. Η εν λόγω Διεύθυνση περιλαμβάνει την Υπηρεσία Εταιρικών Ανακοινώσεων και την Υπηρεσία Εξυπηρέτησης Μετόχων.

Οι αρμοδιότητες της υπηρεσίας Εταιρικών Ανακοινώσεων περιλαμβάνουν:

- Τη συμμόρφωση της Εταιρείας με τις υποχρεώσεις που προβλέπονται στα άρθρα 3 έως 13 του Ν. 3340/2005 και τις αποφάσεις της Επιτροπής Κεφαλαιαγοράς,
- Τη συμμόρφωση της Εταιρείας με τις υποχρεώσεις που απορρέουν από τον Κανονισμό του Χ.Α.,
- Τη γνωστοποίηση/ δημοσιοποίηση σημαντικών εταιρικών γεγονότων και γενικότερα τη διαχείριση της πληροφόρησης προς το επενδυτικό κοινό,
- Την επικοινωνία με τις αρμόδιες αρχές της Επιτροπής Κεφαλαιαγοράς, του Χ.Α. και των μέσων μαζικής επικοινωνίας.

Οι αρμοδιότητες της υπηρεσίας Εξυπηρέτησης Μετόχων περιλαμβάνουν :

- Την άμεση και ίση πληροφόρηση των μετόχων, και την εξυπηρέτηση τους σχετικά με την άσκηση των δικαιωμάτων τους, τη διανομή μερισμάτων, πράξεις εκδόσεως νέων μετοχών, διανομής, εγγραφής, παραιτήσεως και μετατροπής, χρονική περίοδος άσκησης των σχετικών δικαιωμάτων ή μεταβολές στα αρχικά χρονικά περιθώρια (π.χ. επέκταση του χρόνου άσκησης των δικαιωμάτων), τις Τακτικές ή Έκτακτες Γενικές Συνελεύσεις και τις αποφάσεις τους, την απόκτηση ιδίων μετοχών και διάθεση τους ή τυχόν ακύρωσή τους,
- Τη συλλογή και ταξινόμηση των δελτίων (εντύπων) επαφής με τους μετόχους και την επεξεργασία των στοιχείων που προκύπτουν από αυτά, τη συλλογή και ταξινόμηση των δικαιολογητικών από τους μετόχους πριν και μετά από τη διεξαγωγή Τακτικών και Έκτακτων Γενικών Συνελεύσεων,
- Την αποστολή σε κάθε ενδιαφερόμενο, σε έγγραφη ή σε ηλεκτρονική μορφή, όλων των δημοσιευμένων εταιρικών εκδόσεων (Ετησίου Δελτίου, Ενημερωτικού Δελτίου, περιοδικών και ετησίων Οικονομικών Καταστάσεων, Εκθέσεων Διαχείρισης του Δ.Σ. και των Ορκωτών Ελεγκτών Λογιστών),

- Τη σύμφωνη, με την ισχύουσα νομοθεσία, τήρηση και ενημέρωση του μετοχολογίου της Εταιρείας. Για το σκοπό αυτό έχει και την ευθύνη επικοινωνίας με το Κεντρικό Αποθετήριο Αξιών (Κ.Α.Α.).

Υπεύθυνη της Διεύθυνσης Επενδυτικών Σχέσεων είναι η κα Αναστασία Παπαδοπούλου.

### **3.14.4 Δηλώσεις μελών Διοικητικών, Διαχειριστικών και Εποπτικών Οργάνων καθώς και Ανώτερων Διοικητικών Στελεχών**

Τα μέλη των Διοικητικών, Διαχειριστικών και Εποπτικών Οργάνων, καθώς και τα Ανώτατα Διοικητικά Στελέχη δήλωσαν τα εξής:

1. Εκτός από τις δραστηριότητες που συνδέονται με την ιδιότητά τους και τη θέση τους στην Εταιρεία, και όσων συνδέονται με την ιδιότητα του εταίρου και με συμμετοχές σε διοικητικά, διαχειριστικά και εποπτικά όργανα και αναφέρονται στο σημείο 3 της παρούσας ενότητας, δεν ασκούν άλλες επαγγελματικές δραστηριότητες πηλην:
  - Του κ. Η. Κωνσταντόπουλου (Ανεξάρτητου μη Εκτελεστικού Μέλους του Δ.Σ.) που είναι Δικηγόρος.
  - Του κ. Α. Αναστασιάδη (Ανεξάρτητου μη Εκτελεστικού Μέλους του Δ.Σ.) που είναι Δικηγόρος.
2. Δεν υφίστανται οικογενειακοί δεσμοί μεταξύ τους.
3. Δεν συμμετέχουν σε διοικητικά, διαχειριστικά και εποπτικά όργανα, ούτε είναι εταίροι εταιρειών σήμερα ή σε οποιαδήποτε στιγμή των τελευταίων πέντε (5) ετών (μη περιλαμβανομένων των θυγατρικών εταιρειών του Ομίλου) με τις εξής εξαιρέσεις:
  - Ο κ. Ι. Καρακαδάς (Πρόεδρος Δ.Σ.) είναι Πρόεδρος & Διευθύνων Σύμβουλος στις εταιρείες «SingularLogic Software A.E.», και «SingularLogic Integrator A.E.», Διευθύνων Σύμβουλος στην εταιρεία «WHITE TOWER LTD» (Εταιρεία Σύμβουλων Επιχειρήσεων) και μέλος Δ.Σ. στην εταιρεία «GREEK INFORMATION TECHNOLOGY HOLDINGS A.E.». Υπήρξε Διευθύνων Σύμβουλος στην εταιρεία «TCHIBO GMBH» και Μέλος Δ.Σ. στην εταιρεία «LOULIS MILIS A.E.».
  - Ο κ. Μ. Καριώτογλου (Αντιπρόεδρος Δ.Σ.) είναι Μέλος του Δ.Σ. στις εταιρείες «SingularLogic Software A.E.» και «SingularLogic Integrator A.E.».
  - Ο κ. Ν. Κοντόπουλος (Εκτελεστικό Μέλος του Δ.Σ.) είναι Μέλος Δ.Σ. στις εταιρείες «HOS ΕΦΑΡΜΟΓΕΣ ΨΗΛΗΣ ΤΕΧΝΟΛΟΓΙΑΣ A.E.» (Εταιρεία Τηλεπικοινωνιών), «SYSTEM SOFT A.E.» (Εταιρεία Πληροφορικής), «SingularLogic Integrator A.E.», «METASOFT A.E.», «S&T A.E.», «COMPUTER PROJECT A.E.» και «LOGODATA A.E.» και υπήρξε Μέλος Δ.Σ. στις εταιρείες «ΠΟΡΤΟ ΚΑΡΡΑΣ A.E.», «ΜΟΧΛΟΣ A.E.» και «ΤΕΧΝΙΚΗ ΟΛΥΜΠΙΑΚΗ A.E.».
  - Ο κ. Η. Κωνσταντόπουλος (Ανεξάρτητο μη Εκτελεστικό Μέλος του Δ.Σ.) είναι Μέλος του Δ.Σ. στις εταιρείες «ΟΛΥΜΠΙΚ ΜΑΡΙΝ A.E.» (Ναυτιλιακή Εταιρεία) και «ΕΥΡΩΠΗ A.E.Γ.Α.» (Ασφαλιστική Εταιρεία) και υπήρξε Μέλος του Δ.Σ. στην εταιρεία «NEXUS ΕΠΕΝΔΥΤΙΚΗ A.E.E.X.».

- Ο κ. Α. Αναστασιάδης (Ανεξάρτητο μη Εκτελεστικό Μέλος του Δ.Σ.) είναι Μέλος Δ.Σ. στην εταιρεία «ALMAN SPORT ΣΥΛΛΕΚΤΙΚΗ ΕΜΠΟΡΙΚΗ ΑΥΤΟΚΙΝΗΤΩΝ Α.Ε.» (Εταιρεία Εμπορίας Αυτοκινήτων) και υπήρξε Μέλος Δ.Σ. στην εταιρεία «GENEPHARM Α.Ε.».
  - Ο κ. Π. Αργυρόπουλος (Γενικός Διευθυντής Επιχειρηματικής Μονάδας «EnterpriseDIS») είναι Πρόεδρος του Δ.Σ. στην εταιρεία «S&T HELLAS Α.Ε.», Μέλος Δ.Σ. στην εταιρεία «SingularLogic Integrator Α.Ε.» και υπήρξε Μέλος του Δ.Σ. στην εταιρεία «LOGICDIS Α.Ε.».
  - Ο κ. Δ. Κάφαλης (Γενικός Διευθυντής Επιχειρηματικής Μονάδας «Software») είναι Αντιπρόεδρος της εταιρείας «COMPUTER PROJECT Α.Ε.», Μέλος Δ.Σ. στις εταιρείες «INFO SUPPORT Α.Ε.», «LOGODATA Α.Ε.», «COMPUTER TEAM Α.Ε.», «DYNACOMP Α.Ε.Β.Ε.» (Εταιρεία Πληροφορικής), «INFO Α.Ε.» (Εταιρεία Πληροφορικής), «SUPERVISOR Α.Ε.» (Εταιρεία Πληροφορικής), «CHERRY COMPUTERS Α.Ε.» (Εταιρεία Πληροφορικής), «SYSTEM SOFT Α.Ε.» (Εταιρεία Πληροφορικής), «SingularLogic Software Α.Ε.» και Διαχειριστής στις εταιρείες «SINGULAR BULGARIA LTD» και «SINGULAR ROMANIA S.R.L.». Υπήρξε Διευθύνων Σύμβουλος στην εταιρεία «ALLIED DOMEQ Α.Ε.» και Μέλος Δ.Σ. στην εταιρεία «LOGICDIS Α.Ε.».
4. Δεν υφίστανται τυχόν καταδικαστικές αποφάσεις ποινικού δικαστηρίου εναντίον τους για τέλεση δόλιας πράξης κατά τη διάρκεια των τελευταίων πέντε (5) ετών.
  5. Δεν συμμετείχαν σε οποιαδήποτε διαδικασία πτώχευσης, αναγκαστικής διαχείρισης ή εκκαθάρισης κατά τη διάρκεια των πέντε (5) τουλάχιστον τελευταίων ετών.
  6. Δεν έχουν γίνει αποδέκτες οποιασδήποτε δημόσιας επίσημης κριτικής ή/ και κύρωσης εκ μέρους των καταστατικών ή ρυθμιστικών αρχών (συμπεριλαμβανομένων τυχόν επαγγελματικών οργανώσεων στις οποίες μετέχουν), και δεν έχουν παρεμποδιστεί από δικαστήριο να ενεργούν με την ιδιότητα του μέλους της Διοίκησης της Εταιρείας ή να παρέμβουν στη διαχείριση ή στο χειρισμό των υποθέσεων της Εταιρείας κατά τη διάρκεια των πέντε (5) τελευταίων ετών.
  7. Οι υποχρεώσεις που απορρέουν από το αξίωμά τους δεν δημιουργούν στο πρόσωπό τους οποιαδήποτε σύγκρουση με ιδιωτικά τους συμφέροντα ή άλλες υποχρεώσεις τους.
  8. Η τοποθέτηση στο αξίωμά τους δεν είναι αποτέλεσμα οποιασδήποτε ρύθμισης ή συμφωνίας μετόχων της Εταιρείας ή συμφωνίας μεταξύ της Εταιρείας και πελατών της, προμηθευτών της ή άλλων προσώπων.
  9. Δεν κατέχουν μετοχές της Εταιρείας.
  10. Πλην των περιορισμών που προκύπτουν από την κείμενη νομοθεσία, δεν υφίσταται οποιοσδήποτε συμβατικός περιορισμός ο οποίος αφορά τη διάθεση, εντός ορισμένης χρονικής περιόδου, των κινητών αξιών της Εταιρείας που κατέχουν τα ως ανωτέρω μέλη.

### 3.14.5 Αμοιβές και Οφέλη

Οι καταβληθείσες ακαθάριστες για τη χρήση που έληξε στις 31.12.2005, καθώς και τα οφέλη σε είδος που χορήγησε η Εταιρεία και οι θυγατρικές εταιρείες του Ομίλου στα μέλη των Διοικητικών, Διαχειριστικών και Εποπτικών Οργάνων, παρατίθενται στον ακόλουθο πίνακα:

ΟΝΟΜΑΤΕΠΩΝΥΜΟ	ΙΔΙΟΤΗΤΑ	ΜΙΚΤΕΣ ΑΜΟΙΒΕΣ (σε €) ΓΙΑ ΤΗΝ ΙΔΙΟΤΗΤΑ ΩΣ ΜΕΛΗ Δ.Σ.	ΜΙΚΤΕΣ ΑΜΟΙΒΕΣ (σε €) ΓΙΑ ΤΗΝ ΙΔΙΟΤΗΤΑ ΩΣ ΔΙΕΥΘΥΝΤΙΚΑ ΣΤΕΛΕΧΗ	ΟΦΕΛΗ ΣΕ ΕΙΔΟΣ
Ιωάννης Κυριακόπουλος	Πρόεδρος	240.000	-	Αυτοκίνητο, Κινητό & Έξοδα Παράστασης € 10.000
Βασίλειος Τραπεζάνογλου	Αντιπρόεδρος & Διευθύνων Σύμβουλος	84.000	-	-
Γεώργιος Καρανικολός	Εκτελεστικό Μέλος	-	116.934	Αυτοκίνητο, Κινητό & Έξοδα Παράστασης € 11.452
Παναγιώτης Κυριακόπουλος(1)	Εκτελεστικό Μέλος	-	65.515	Αυτοκίνητο & Κινητό
Νικόλαος Καραμούζης	Μη Εκτελεστικό Μέλος	-	-	-
Λεωνίδας Θεόκλητος	Μη Εκτελεστικό Μέλος	-	-	-
Κωνσταντίνος Μητρόπουλος	Μη Εκτελεστικό Μέλος	-	-	-
Πόλη Χατζησωτηρίου	Μη Εκτελεστικό Μέλος	-	-	-
Νικόλαος Παυλίδης	Μη Εκτελεστικό Μέλος	-	-	-
Κωνσταντίνος Παννίρης	Ανεξάρτητο Μη Εκτελεστικό Μέλος	32.500	-	-
Ηλίας Τασιόπουλος	Ανεξάρτητο Μη Εκτελεστικό Μέλος	23.500	-	-
Απόστολος Μωραϊτέλης(1)	Γενικός Διευθυντής Επιχειρηματικής Μονάδας Δικτύου	-	85.212	Αυτοκίνητο & Κινητό

<sup>(1)</sup> Επισημαίνεται ότι οι κ.κ. Παναγιώτης Κυριακόπουλος και Απόστολος Μωραϊτέλης έλαβαν το 2005 ειδική αμοιβή «bonus» ύψους € 13.000 και € 37.600 αντίστοιχα.

Οι μικτές αμοιβές που έχουν συμφωνηθεί να χορηγηθούν κατά τη χρήση 2006, καθώς και τα οφέλη σε είδος, από την Εταιρεία και τις θυγατρικές εταιρείες του Ομίλου στα μέλη των Διοικητικών, Διαχειριστικών και Εποπτικών Οργάνων, παρατίθενται στον ακόλουθο πίνακα:

ΟΝΟΜΑΤΕΠΩΝΥΜΟ	ΙΔΙΟΤΗΤΑ	ΜΙΚΤΕΣ ΑΜΟΙΒΕΣ (σε €) ΓΙΑ ΤΗΝ ΙΔΙΟΤΗΤΑ ΩΣ ΜΕΛΗ Δ.Σ.	ΜΙΚΤΕΣ ΑΜΟΙΒΕΣ (σε €) ΓΙΑ ΤΗΝ ΙΔΙΟΤΗΤΑ ΩΣ ΔΙΕΥΘΥΝΤΙΚΑ ΣΤΕΛΕΧΗ	ΟΦΕΛΗ ΣΕ ΕΙΔΟΣ
Ιωάννης Καρακαδάς	Πρόεδρος & Διευθύνων Σύμβουλος	288.000	-	Αυτοκίνητο & Κιντό
Μιχαήλ Κariώτογλου	Αντιπρόεδρος	153.048	-	Αυτοκίνητο & Κιντό
Νικόλαος Κοντόπουλος	Μέλος	-	63.000	Αυτοκίνητο & Κιντό
Ηλίας Κωνσταντόπουλος	Ανεξάρτητο Μέλος	7.000	-	-
Αστέριος Αναστασιάδης	Ανεξάρτητο Μέλος	7.000	-	-
Περικλής Αργυρόπουλος	Γενικός Διευθυντής Επιχειρηματικής Μονάδας «EnterpriseDIS»	66.000	114.000	Αυτοκίνητο & Κιντό
Δημήτριος Κάφαλης	Γενικός Διευθυντής Επιχειρηματικής Μονάδας «Software»	69.600	110.000	Αυτοκίνητο & Κιντό

Σημειώνεται ότι όπου αναφέρονται μεικτές αποδοχές, τα εν λόγω ποσά περιλαμβάνουν και τη συμμετοχή του εργαζόμενου στην εισφορά του Ι.Κ.Α.

Με απόφαση της Β' Επαναληπτικής Γενικής Συνέλευσης της 26.05.2006, εγκρίθηκε η εφαρμογή για πέντε έτη προγράμματος «Δικαιωμάτων Προαίρεσης Αγοράς Μετοχών» (Stock Option) για την απόκτηση μετοχών της Εταιρείας από τα μέλη του Δ.Σ., τους Διευθυντές και το προσωπικό της Εταιρείας και των συνδεδεμένων με αυτήν εταιρειών (άρθρο 13 παρ.9 Κ.Ν. 2190/1920). Αναλυτική περιγραφή του προγράμματος «Δικαιωμάτων Προαίρεσης Αγοράς Μετοχών» (Stock Option) παρατίθεται στην Ενότητα 3.16.3 «Δικαιώματα Προαίρεσης Αγοράς Μετοχών».

Στα πλαίσια εφαρμογής του προγράμματος «Δικαιωμάτων Προαίρεσης Αγοράς Μετοχών» (Stock Option), τα μέλη των Διοικητικών, Διαχειριστικών και Εποπτικών οργάνων της Εταιρείας που άσκησαν δικαιώματα προαίρεσης είναι οι κ.κ. Ιωάννης Καρακαδάς (προέβη σε άσκηση δικαιωμάτων που αντιστοιχούν σε 100.000 μετοχές), Νικόλαος Κοντόπουλος (προέβη σε άσκηση δικαιωμάτων που αντιστοιχούν σε 5.000 μετοχές), Δημήτριος Κάφαλης (προέβη σε άσκηση δικαιωμάτων που αντιστοιχούν σε 35.000 μετοχές), Περικλής Αργυρόπουλος (προέβη σε άσκηση δικαιωμάτων που αντιστοιχούν σε 20.000 μετοχές) και Ηλίας Κωνσταντόπουλος (προέβη σε άσκηση δικαιωμάτων που αντιστοιχούν σε 3.000 μετοχές).

Σύμφωνα με σχετική Δήλωση της Διοίκησης της Εταιρείας δεν υπάρχουν συνταξιοδοτικά οφέλη ή συμμετοχή σε ομαδικό συνταξιοδοτικό πρόγραμμα για κανένα από τα μέλη των Διοικητικών, Διαχειριστικών και Εποπτικών Οργάνων.

Σύμφωνα με σχετική Δήλωση της Διοίκησης της Εταιρείας πέραν των ανωτέρω αμοιβών δεν υφίσταται άλλη αμοιβή και οφέλη για τα μέλη των Διοικητικών, Διαχειριστικών και Εποπτικών Οργάνων.

Σύμφωνα με σχετική Δήλωση της Διοίκησης της Εταιρείας δεν υπάρχουν συμβάσεις παροχής υπηρεσιών που να συνδέουν τα μέλη των Διοικητικών, Διαχειριστικών και Εποπτικών Οργάνων με την Εταιρεία και τις θυγατρικές της και οι οποίες να προβλέπουν την παροχή οφελών κατά τη λήξη τους.

### 3.15 ΠΡΟΣΩΠΙΚΟ

Η εξέλιξη του μέσου όρου του απασχολούμενου προσωπικού για τα έτη 2003-2005 καθώς και για την περίοδο 01.01-30.09.2006 τόσο για τη SingularLogic όσο και τον Όμιλο, παρουσιάζεται στον ακόλουθο πίνακα:

	SINGULARLOGIC	ΟΜΙΛΟΣ
31.12.2003	397	772
31.12.2004	368	562
31.12.2005	396	436
30.09.2006	318	741

Ο Όμιλος στις 30.09.2006 απασχολούσε 741 υπαλλήλους, εκ των οποίων 40% κατέχει πτυχίο ανώτατης εκπαίδευσης, 15% κατέχει μεταπτυχιακό τίτλο και 1% κατέχει τίτλο διδακτορικού. Η εν λόγω αύξηση του Προσωπικού του Ομίλου οφείλεται στην ενοποίηση των εταιρειών «SingularLogic Software A.E.» και «SingularLogic Integrator A.E.».

Η μητρική Εταιρεία στις 30.09.2006 απασχολούσε 318 υπαλλήλους, εκ των οποίων 54% είναι απόφοιτοι ανώτερων ή ανώτατων σχολών και κυρίως εξειδικευμένοι επιστήμονες στην πληροφορική και τις οικονομικές επιστήμες.

Κατόπιν απόφασης της Διοίκησης της Εταιρείας για επικέντρωση των δραστηριοτήτων στην κύρια δραστηριότητα της Εταιρείας και παράλληλη απεμπλοκή από ζημιόγones ή λοιπές θυγατρικές, συντελέστηκε αναδιοργάνωση του Ομίλου από το 2003 και μετά. Η αναδιοργάνωση αυτή οδήγησε τη SingularLogic σε αποφάσεις πώλησης θυγατρικών εταιρειών, συγχώνευσης ή εκκαθάρισης λοιπών θυγατρικών, στοχεύοντας παράλληλα σε οικονομίες κλίμακας μέσα από την ενίσχυση του χαρτοφυλακίου των προϊόντων και λύσεων της SingularLogic με αυτές των θυγατρικών. Η σημαντική μείωση του προσωπικού του Ομίλου από το 2003 μέχρι σήμερα οφείλεται στην προαναφερθείσα προσπάθεια αναδιοργάνωσης του Ομίλου.



Ανάλυση για την εφαρμογή του προγράμματος «Δικαιωμάτων Προαίρεσης Αγοράς Μετοχών» (Stock Option) συμπεριλαμβάνεται στην Ενότητα 3.16.3 «Δικαιώματα Προαίρεσης Αγοράς Μετοχών»

### 3.16 ΜΕΤΟΧΙΚΟ ΚΕΦΑΛΑΙΟ

#### 3.16.1 Καταβεβλημένο Μετοχικό Κεφάλαιο

Το καταβεβλημένο Μετοχικό Κεφάλαιο της Εταιρείας κατά την 30.09.2006 ανέρχεται σε εννέα εκατομμύρια εννιακόσιες σαράντα εννέα χιλιάδες οχτακόσια τέσσερα ευρώ και πενήντα λεπτά (€ 6.949.804,50) και διαιρείτο σε είκοσι τρία εκατομμύρια εκατόν εξήντα έξι χιλιάδες δεκαπέντε (23.166.015) κοινές ονομαστικές μετοχές, ονομαστικής αξίας εκάστης μετοχής τριάντα λεπτών (€ 0,30).

#### 3.16.2 Εξέλιξη Μετοχικού Κεφαλαίου

Το αρχικό Μετοχικό Κεφάλαιο της Εταιρείας ορίστηκε σε πέντε εκατομμύρια δραχμές (5.000.000) ή € 14.674,51 διαιρούμενο σε πεντακόσιες (500) κοινές ονομαστικές μετοχές, ονομαστικής αξίας δέκα χιλιάδων δραχμών (10.000) ή € 29,35 ανά μετοχή (ΦΕΚ 3889/24.10.1990).

- 1) Με την από 13.04.1994 απόφαση της Γενικής Συνέλευσης των μετόχων αποφασίστηκε η Αύξηση του Μετοχικού Κεφαλαίου της Εταιρείας κατά επτά εκατομμύρια τετρακόσιες χιλιάδες δραχμές (7.400.000) ή € 21.716,80 με την έκδοση επτακοσίων σαράντα (740) νέων ονομαστικών μετοχών, ονομαστικής αξίας δέκα χιλιάδων δραχμών (10.000) ή € 29,35 ανά μετοχή. Η αύξηση προήλθε κατά επτά εκατομμύρια τριακόσιες εξήντα τρεις χιλιάδες τετρακόσιες ενενήντα τέσσερις δραχμές (7.363.494) ή € 21.609,97 από κεφαλαιοποίηση του υπολοίπου κερδών εις νέον χρήσεως 1991 και κατά τριάντα έξι χιλιάδες πεντακόσιες έξι δραχμές (36.506) ή € 107,13 σε μετρητά. Μετά την αύξηση, το Μετοχικό Κεφάλαιο ανήλθε σε δώδεκα εκατομμύρια τετρακόσιες χιλιάδες δραχμές (12.400.000) ή € 36.390,32 διαιρούμενο σε χίλιες διακόσιες σαράντα (1.240) μετοχές ονομαστικής αξίας δέκα χιλιάδων δραχμών (10.000) ή € 29,35 ανά μετοχή (ΦΕΚ 1801/27.04.1995).
- 2) Με την από 30.06.1995 απόφαση της Γενικής Συνέλευσης των μετόχων αποφασίστηκε η αύξηση του Μετοχικού Κεφαλαίου της Εταιρείας κατά έντεκα εκατομμύρια εξακόσιες χιλιάδες δραχμές (11.600.000) ή € 34.042,55 με την έκδοση χιλίων εκατόν εξήντα (1.160) νέων ονομαστικών μετοχών, δέκα χιλιάδων δραχμών (10.000) ή € 29,35 ανά μετοχή. Η αύξηση προήλθε κατά έξι εκατομμύρια τριακόσιες είκοσι οχτώ χιλιάδες εκατόν ενενήντα δύο δραχμές (6.328.192) ή € 18.571,36 από κεφαλαιοποίηση του υπολοίπου κερδών εις νέον χρήσεως 1992 και κατά πέντε εκατομμύρια διακόσιες εβδομήντα μία χιλιάδες οχτακόσιες οχτώ δραχμές (5.271.808) ή € 15.471,19 από κεφαλαιοποίηση του υπολοίπου κερδών εις νέον χρήσεως 1993. Μετά την αύξηση, το Μετοχικό Κεφάλαιο ανήλθε σε είκοσι τέσσερα εκατομμύρια δραχμές (24.000.000) ή € 70.432,87 διαιρούμενο σε δύο χιλιάδες τετρακόσιες (2.400) μετοχές ονομαστικής αξίας δέκα χιλιάδων δραχμών (10.000) ή € 29,35 ανά μετοχή (ΦΕΚ 6854/04.12.1995).

3) Με την από 08.12.1995 απόφαση της Γενικής Συνέλευσης των μετόχων αποφασίστηκε η αύξηση του Μετοχικού Κεφαλαίου της Εταιρείας κατά ένα εκατομμύριο τετρακόσιες χιλιάδες δραχμές (1.400.000) ή € 4.108,58 με καταβολή μετρητών, με την έκδοση εκατόν σαράντα (140) νέων ονομαστικών μετοχών, ονομαστικής αξίας δέκα χιλιάδων δραχμών (10.000) ή € 29,35 και τιμής εκδόσεως τετρακόσιες τριάντα επτά χιλιάδες πεντακόσιες δραχμές (437.500) ή € 1.283,93 ανά μετοχή. Η διαφορά μεταξύ της ονομαστικής αξίας και της τιμής εκδόσεως ύψους πενήντα εννέα εκατομμύρια οχτακόσιες πενήντα χιλιάδες δραχμές (59.850.000) ή € 175.641,97 κατατέθηκε στο λογαριασμό «Διαφορά από έκδοση μετοχών υπέρ το άρτιο». Μετά την αύξηση, το Μετοχικό Κεφάλαιο ανήλθε σε είκοσι πέντε εκατομμύρια τετρακόσιες χιλιάδες δραχμές (25.400.000) ή € 74.541,45 διαιρούμενο σε δύο χιλιάδες πεντακόσιες σαράντα (2.540) μετοχές ονομαστικής αξίας δέκα χιλιάδων δραχμών (10.000) ή € 29,35 ανά μετοχή (ΦΕΚ 2743/07.06.1996).

4) Με την από 30.05.1996 απόφαση της Γενικής Συνέλευσης των μετόχων αποφασίστηκε η αύξηση του Μετοχικού Κεφαλαίου της Εταιρείας κατά διακόσια δεκατέσσερα εκατομμύρια εξακόσιες χιλιάδες δραχμές (214.600.000) ή € 629.787,23 με την έκδοση είκοσι μία χιλιάδων τετρακοσίων εξήντα (21.460) νέων κοινών ονομαστικών μετοχών ονομαστικής αξίας δέκα χιλιάδων δραχμών (10.000) ή € 29,35 ανά μετοχή και κεφαλαιοποίηση:

- Του ειδικού αφορολόγητου αποθεματικού, Ν. 1828/29 χρήσεων 1991-1992, δεκατριών εκατομμυρίων διακοσίων είκοσι εννέα χιλιάδων τριακοσίων εβδομήντα επτά δραχμών (13.229.377) ή € 38.824,29
- Του υπολοίπου κερδών εις νέον χρήσεως 1993, ενός εκατομμυρίου τριακοσίων πενήντα πέντε χιλιάδων εννιακοσίων εβδομήντα έξι δραχμών (1.355.976) ή € 3.979,39
- Της καταβληθείσας διαφοράς από έκδοση μετοχών υπέρ το άρτιο, πενήντα εννέα εκατομμυρίων οχτακοσίων πενήντα χιλιάδων δραχμών (59.850.000) ή € 175.641,97 και
- Μέρους του υπολοίπου κερδών εις νέον χρήσεως 1995, εκατόν σαράντα εκατομμυρίων εκατόν εξήντα τεσσάρων χιλιάδων εξακοσίων σαράντα επτά δραχμών (140.164.647) ή € 411.341,59

Μετά την αύξηση, το Μετοχικό Κεφάλαιο ανήλθε σε διακόσια σαράντα εκατομμύρια δραχμές (240.000.000) ή € 704.328,69 διαιρούμενο σε είκοσι τέσσερις χιλιάδες (24.000) μετοχές ονομαστικής αξίας δέκα χιλιάδων δραχμών (10.000) ή € 29,35 ανά μετοχή (ΦΕΚ 7963/11.12.1996).

5) Με την από 28.07.1997 απόφαση της Έκτακτης Γενικής Συνέλευσης των μετόχων της Εταιρείας, η ονομαστική αξία των μετοχών μειώθηκε από δέκα χιλιάδες δραχμές (10.000) ή € 29,35 σε εκατό δραχμές (100) ή € 0,29. Έτσι αντικαταστάθηκαν οι είκοσι τέσσερις χιλιάδες (24.000) παλαιές κοινές ονομαστικές μετοχές, ονομαστικής αξίας δέκα χιλιάδων δραχμών (10.000) ή € 29,35 ανά μετοχή, με δύο εκατομμύρια τετρακόσιες χιλιάδες (2.400.000) νέες κοινές ανώνυμες μετοχές, ονομαστικής αξίας εκατό δραχμών (100) ή € 0,29 ανά μετοχή. Παράλληλα, αποφασίστηκε η αύξηση του μετοχικού κεφαλαίου της Εταιρείας κατά τριάντα έξι εκατομμύρια δραχμές (36.000.000) ή € 105.649,30 με την έκδοση τριακοσίων εξήντα χιλιάδων (360.000) νέων κοινών ανωνύμων μετοχών, ονομαστικής εκατό δραχμών (100) ή € 0,29 και η εισαγωγή των μετοχών της Εταιρείας στην Παράλληλη Αγορά του Χ.Α. Μετά την αύξηση με δημόσια έγγραφη, το Μετοχικό Κεφάλαιο ανήλθε

θε σε διακόσια εβδομήντα έξι εκατομμύρια δραχμές (276.000.000) ή € 809.977,99 διαιρούμενο σε δύο εκατομμύρια επτακόσιες εξήντα χιλιάδες (2.760.000) κοινές ανώνυμες μετοχές, ονομαστικής αξίας εκατό δραχμών (100) ή € 0,29 ανά μετοχή (ΦΕΚ 732/09.02.1998).

- 6) Με την από 19.12.1997 απόφαση της Έκτακτης Γενικής Συνέλευσης των μετόχων της Εταιρείας καθορίστηκε η τιμή διάθεσης της μετοχής για την εισαγωγή στην Παράλληλη Αγορά του Χ.Α. σε χίλιες επτακόσιες δραχμές (1.700) ή € 4,99 ανά μετοχή. Η διαφορά από την έκδοση των νέων μετοχών υπέρ το άρτιο ανερχόμενη σε πεντακόσια εβδομήντα έξι εκατομμύρια δραχμές (576.000.000) ή € 1.690.388,85 πιστώθηκε στο λογαριασμό «Ειδικό Αποθεματικό από την έκδοση μετοχών υπέρ το άρτιο» (ΦΕΚ 732/09.02.1998).
- 7) Με την από 08.07.1998 απόφαση της Έκτακτης Γενικής Συνέλευσης των μετόχων της Εταιρείας αποφασίστηκε η αύξηση του Μετοχικού Κεφαλαίου κατά πεντακόσια πενήντα δύο εκατομμύρια δραχμές (552.000.000) ή € 1.619.955,98 από κεφαλαιοποίηση μέρους της καταβληθείσας διαφοράς από έκδοση μετοχών υπέρ το άρτιο και τη διανομή δωρεάν μετοχών σε αναλογία 2 νέες για κάθε 1 παλαιά. Μετά την αύξηση, το Μετοχικό Κεφάλαιο ανήλθε σε οχτακόσια είκοσι οχτώ εκατομμύρια δραχμές (828.000.000) ή € 2.429.933,97 διαιρούμενο σε οχτώ εκατομμύρια διακόσιες ογδόντα χιλιάδες (8.280.000) κοινές ανώνυμες μετοχές ονομαστικής αξίας εκατό δραχμών (100) ή € 0,29 ανά μετοχή (ΦΕΚ 5839/20.07.1998).
- 8) Με την από 26.01.1999 απόφαση της Έκτακτης Γενικής Συνέλευσης των μετόχων της Εταιρείας αποφασίστηκε η αύξηση του Μετοχικού Κεφαλαίου κατά εκατόν εξήντα πέντε εκατομμύρια εξακόσιες χιλιάδες δραχμές (165.600.000) ή € 485.986,79 με καταβολή μετρητών, με την έκδοση ενός εκατομμυρίου εξακοσίων πενήντα έξι χιλιάδων (1.656.000) νέων κοινών ανωνύμων μετοχών ονομαστικής αξίας εκατό δραχμών (100) ή € 0,29 και τιμή διάθεσης χίλιες τετρακόσιες δραχμές (1.400) ή € 4,11. Η διαφορά από την έκδοση μετοχών υπέρ το άρτιο ύψους δύο δισεκατομμυρίων εκατόν πενήντα δύο εκατομμυρίων οχτακοσίων χιλιάδων δραχμών (2.152.800.000) ή € 6.317.828,32 άχθηκε σε πίστωση του λογαριασμού «Αποθεματικό από την Έκδοση Μετοχών υπέρ το Άρτιο». Μετά την αύξηση, το Μετοχικό Κεφάλαιο ανήλθε σε εννιακόσια ενενήντα τρία εκατομμύρια εξακόσιες χιλιάδες δραχμές (993.600.000) ή € 2.915.920,76 διαιρούμενο σε εννέα εκατομμύρια εννιακόσιες τριάντα έξι χιλιάδες (9.936.000) κοινές ανώνυμες μετοχές ονομαστικής αξίας εκατό δραχμών (100) ή € 0,29 ανά μετοχή (ΦΕΚ 632/05.02.1999).
- 9) Με την από 17.06.1999 απόφαση της Τακτικής Γενικής Συνέλευσης των μετόχων της Εταιρείας αποφασίστηκε η αύξηση του Μετοχικού Κεφαλαίου κατά ένα δισεκατομμύριο εννιακόσια ογδόντα επτά εκατομμύρια διακόσιες χιλιάδες δραχμές (1.987.200.000) ή € 5.831.841,53 με κεφαλαιοποίηση αποθεματικών και τη διανομή δωρεάν μετοχών σε αναλογία 2 νέες για κάθε 1 παλαιά. Μετά την αύξηση, το Μετοχικό Κεφάλαιο ανήλθε σε δύο δισεκατομμύρια εννιακόσια ογδόντα εκατομμύρια οχτακόσιες χιλιάδες δραχμές (2.980.800.000) ή € 8.747.762,29 διαιρούμενο σε είκοσι εννέα εκατομμύρια οχτακόσιες οχτώ χιλιάδες (29.808.000) κοινές ανώνυμες μετοχές ονομαστικής αξίας εκατό δραχμών (100) ή € 0,29 ανά μετοχή (ΦΕΚ 5407/09.07.1999).

Σημειώνεται ότι με απόφαση της Έκτακτης Γενικής Συνέλευσης της 5.10.1999 οι μετοχές της Εταιρείας μετατράπηκαν στο σύνολό τους από κοινές ανώνυμες σε ονομαστικές.

10) Με την από 20.06.2000 απόφαση της Επαναληπτικής Γενικής Συνέλευσης των μετόχων της Εταιρείας αποφασίστηκε:

- Η συγχώνευση με απορρόφηση της «COMPUTER LOGIC A.E.» καθώς και το κοινό Σχέδιο Σύμβασης Συγχώνευσης,
- Η αύξηση του Μετοχικού Κεφαλαίου κατά το εισφερόμενο ποσό του μετοχικού κεφαλαίου της «COMPUTER LOGIC A.E.» ύψους τριών δισεκατομμυρίων επτακοσίων τεσσάρων εκατομμυρίων οχτακοσίων εξήντα δύο χιλιάδων δραχμών (3.704.862.000) ή € 10.872.669,11 διαιρούμενο σε τριάντα επτά εκατομμύρια σαράντα οχτώ χιλιάδες εξακόσιες είκοσι (37.048.620) ονομαστικές μετοχές ονομαστικής αξίας εκατό δραχμών (100) ή € 0,29 ανά μετοχή. Μετά την αύξηση, το Μετοχικό Κεφάλαιο ανήλθε σε έξι δισεκατομμύρια εξακόσια ογδόντα πέντε εκατομμύρια εξακόσιες εξήντα δύο χιλιάδες δραχμές (6.685.662.000) ή € 19.620.431,40 διαιρούμενο σε εξήντα έξι εκατομμύρια οχτακόσιες πενήντα έξι χιλιάδες εξακόσιες είκοσι (66.856.620) ονομαστικές μετοχές ονομαστικής αξίας εκατό δραχμών (100) ή € 0,29 ανά μετοχή (ΦΕΚ 6665/14.07.2000).

11) Με την από 27.11.2000 απόφαση της Έκτακτης Γενικής Συνέλευσης των μετόχων της Εταιρείας αποφασίστηκε η αύξηση Μετοχικού Κεφαλαίου με κεφαλαιοποίηση μέρους των αποθεματικών κατά δύο δισεκατομμύρια διακόσια έξι εκατομμύρια διακόσιες εξήντα οχτώ χιλιάδες τετρακόσιες εξήντα δραχμές (2.206.268.460) ή € 6.474.742,36 που προέκυψε από έκδοση μετοχών υπέρ το άρτιο, με αναπροσαρμογή της ονομαστικής αξίας εκάστης μετοχής από εκατό δραχμές (100) ή € 0,29 σε εκατόν τριάντα τρεις δραχμές (133) ή € 0,39. Μετά την αύξηση μετοχικού κεφαλαίου, το Μετοχικό Κεφάλαιο ανήλθε σε οχτώ δισεκατομμύρια οχτακόσια ενενήντα ένα εκατομμύρια εννιακόσιες τριάντα χιλιάδες τετρακόσιες εξήντα δραχμές (8.891.930.460) ή € 26.095.173,76 διαιρούμενο σε εξήντα έξι εκατομμύρια οχτακόσιες πενήντα έξι χιλιάδες εξακόσιες είκοσι (66.856.620) ονομαστικές μετοχές ονομαστικής αξίας εκατόν τριάντα τριών δραχμών (133) ή € 0,39 ανά μετοχή (ΦΕΚ 11747/22.12.2000).

12) Με την από 26.06.2001 απόφαση της Τακτικής Γενικής Συνέλευσης των μετόχων της Εταιρείας αποφασίστηκε:

- Η αύξηση του Μετοχικού Κεφαλαίου κατά διακόσια είκοσι εκατομμύρια εξακόσιες είκοσι έξι χιλιάδες οχτακόσιες σαράντα επτά δραχμές (220.626.847) ή € 647.474,24 με την κεφαλαιοποίηση: α) της καταβληθείσας διαφοράς από έκδοση μετοχών υπέρ το άρτιο, δεκαέξι εκατομμυρίων πεντακοσίων είκοσι δύο χιλιάδων πεντακοσίων σαράντα δραχμών (16.522.540) ή € 48.488,75 και β) μέρους του αποτελέσματος κερδών εις νέο, διακοσίων τεσσάρων εκατομμυρίων εκατόν τεσσάρων χιλιάδων τριακοσίων επτά δραχμών (204.104.307) ή € 598.985,49 με αναπροσαρμογή της ονομαστικής αξίας από εκατόν τριάντα τρεις δραχμές (133) ή € 0,39 σε εκατόν τριάντα έξι δραχμές και τριάντα λεπτά (136,30) ή € 0,40 ανά μετοχή.
- Η αύξηση του Μετοχικού Κεφαλαίου κατά πεντακόσια σαράντα πέντε εκατομμύρια διακόσιες χιλιάδες δραχμές (545.200.000) ή € 1.600.000,00 με καταβολή μετρητών και την έκδοση συνολικά τεσσάρων εκατομμυρίων (4.000.000) νέων ονομαστικών μετοχών ονομαστικής αξίας εκατόν τριάντα έξι δραχμών και τριάντα λεπτών (136,30) ή € 0,40 ανά μετοχή. Η αύξηση πραγματοποιήθηκε με κατάργηση δικαιώματος προτίμησης παλαιών μετόχων υπέρ στρατηγικού επενδυτή,

«EUROBANK ERGASIAS A.E.», στην τιμή των χιλίων τετρακοσίων δραχμών (1.400) ή € 4,11. Η διαφορά ύψους πέντε δισεκατομμυρίων πενήντα έξι εκατομμυρίων επτακοσίων είκοσι χιλιάδων δραχμών (5.056.720.000) ή € 14.839.970,65 που προέκυψε από την έκδοση των νέων κοινών ονομαστικών μετοχών υπέρ το άρτιο, άχθηκε σε πίστωση του λογαριασμού «Ειδικό Αποθεματικό από την Έκδοση Μετοχών Υπέρ το Άρτιο».

Μετά τις ανωτέρω αυξήσεις, το Μετοχικό Κεφάλαιο ανήλθε σε εννέα δισεκατομμύρια εξακόσια πενήντα επτά εκατομμύρια επτακόσιες πενήντα επτά χιλιάδες τριακόσιες επτά δραχμές (9.657.757.307) ή € 28.342.648,00 διαιρούμενο σε εβδομήντα εκατομμύρια οχτακόσιες πενήντα έξι χιλιάδες εξακόσιες είκοσι (70.856.620) κοινές ονομαστικές μετοχές, ονομαστικής αξίας εκατόν τριάντα έξι δραχμών και τριάντα λεπτών (136,30) ή € 0,40 ανά μετοχή (ΦΕΚ 6480/25.07.2001).

13) Με την από 15.09.2003 απόφαση της Β' Επαναληπτικής Έκτακτης Γενικής Συνέλευσης των μετόχων της Εταιρείας αποφασίστηκε συγχώνευση της SingularLogic με απορρόφηση της θυγατρικής εταιρείας «INFORMATION DYNAMICS A.E.» και αύξηση του Μετοχικού Κεφαλαίου, λόγω της συγχώνευσης, κατά δύο εκατομμύρια εξακόσιες ογδόντα τρεις χιλιάδες οχτακόσια εξήντα ένα ευρώ και εβδομήντα τέσσερα λεπτά (2.683.861,74) και ειδικότερα α) Με την αύξηση της ονομαστικής αξίας των υπαρχόντων μετοχών κατά ένα λεπτό του ευρώ (€ 0,01), ήτοι σε σαράντα ένα λεπτά του ευρώ (€ 0,41) και β) Με την έκδοση τεσσάρων εκατομμυρίων οχτακοσίων δεκαεπτά χιλιάδων επτακοσίων ενενήντα τεσσάρων (4.817.794) νέων ονομαστικών μετοχών ονομαστικής αξίας σαράντα ενός λεπτού του ευρώ (€ 0,41) ανά μετοχή ( $4.817.794 * € 0,41 = € 1.975.295,54$ ). Η αύξηση αυτή καλύφθηκε:

- Από το εισφερόμενο καταβεβλημένο μετοχικό κεφάλαιο της «INFORMATION DYNAMICS A.E.» το οποίο ανήλθε σε ποσό τεσσάρων εκατομμυρίων τριακοσίων πενήντα χιλιάδων ευρώ (€ 4.350.000), μειωμένο όμως κατά ποσό δύο εκατομμυρίων διακοσίων δεκαοκτώ χιλιάδων πεντακοσίων ευρώ (€ 2.218.500) λόγω της ακύρωσης (καταστροφής) επτά εκατομμυρίων εξακοσίων πενήντα χιλιάδων (7.650.000) μετοχών της «INFORMATION DYNAMICS A.E.», ονομαστικής αξίας είκοσι εννέα λεπτών του ευρώ (€ 0,29) ανά μετοχή και
- Με κεφαλαιοποίηση ποσού πεντακοσίων πενήντα δυο χιλιάδων τριακοσίων εξήντα ενός ευρώ και εβδομήντα τεσσάρων λεπτών (552.361,74) από το λογαριασμό αποθεματικού «Διαφορά από έκδοση μετοχών υπέρ το άρτιο» της INFORMATION DYNAMICS A.E., για στρογγυλοποίηση.

Μετά την αύξηση Μετοχικού Κεφαλαίου, το Μετοχικό Κεφάλαιο ανήλθε σε τριάντα ένα εκατομμύρια είκοσι έξι χιλιάδες πεντακόσια εννέα ευρώ και εβδομήντα τέσσερα λεπτά (€ 31.026.509,74) διαιρούμενο σε εβδομήντα πέντε εκατομμύρια εξακόσιες εβδομήντα τέσσερις χιλιάδες τετρακόσιες δεκατέσσερις (75.674.414) κοινές ονομαστικές μετοχές, ονομαστικής αξίας σαράντα ενός λεπτών του ευρώ (€ 0,41) ανά μετοχή (ΦΕΚ 10732/10.10.2003).

14) Με την από 22.12.2004 απόφαση της Β' Επαναληπτικής Έκτακτης Γενικής Συνέλευσης των μετόχων της Εταιρείας αποφασίστηκε:

- Η μείωση του Μετοχικού Κεφαλαίου κατά οχτώ εκατομμύρια τριακόσιες είκοσι τέσσερις χιλιάδες εκατόν ογδόντα πέντε ευρώ και πενήντα τεσσάρα λεπτά (€ 8.324.185,54) και ειδικότερα με

τη μείωση της ονομαστικής αξίας των μετοχών κατά έντεκα λεπτά του ευρώ (€ 0,11), ήτοι από σαράντα ένα λεπτά του ευρώ (€ 0,41) σε τριάντα λεπτά του ευρώ (€ 0,30),

- Η αύξηση του Μετοχικού Κεφαλαίου κατά έντεκα εκατομμύρια τριακόσιες πενήντα μία χιλιάδες εκατόν εξήντα δύο ευρώ και δέκα λεπτά (€ 11.351.162,10) με την έκδοση τριάντα επτά εκατομμυρίων οχτακοσίων τριάντα επτά χιλιάδων διακοσίων επτά (37.837.207) νέων κοινών ονομαστικών μετοχών, ονομαστικής αξίας τριάντα λεπτών του ευρώ (€ 0,30) ανά μετοχή.

Μετά τα ανωτέρω, το μετοχικό κεφάλαιο ανήλθε σε τριάντα τέσσερα εκατομμύρια πενήντα τρεις χιλιάδες τετρακόσια ογδόντα έξι ευρώ και τριάντα λεπτά (€ 34.053.486,30) διαιρούμενο σε εκατόν δεκατρία εκατομμύρια πεντακόσιες έντεκα χιλιάδες εξακόσιες είκοσι μία (113.511.621) κοινές ονομαστικές μετοχές, ονομαστικής αξίας τριάντα λεπτών του ευρώ (€ 0,30) ανά μετοχή (ΦΕΚ 15250/31.12.2004).

15) Με την από 02.12.2005 απόφαση της Β' Επαναληπτικής και μετ' αναβολής Έκτακτης Γενικής Συνέλευσης των μετόχων της Εταιρείας αποφασίστηκε:

- Η μείωση του Μετοχικού Κεφαλαίου κατά διακόσιες ενενήντα επτά χιλιάδες οχτακόσια σαράντα έξι ευρώ και τριάντα λεπτά (€ 297.846,30) λόγω ακύρωσης εννιακοσίων ενενήντα δύο χιλιάδων οχτακοσίων είκοσι μίας (992.821) ιδίων μετοχών ονομαστικής αξίας τριάντα λεπτών του ευρώ (€ 0,30) ανά μετοχή,
- Η αύξηση του Μετοχικού Κεφαλαίου κατά δεκατρία εκατομμύρια πεντακόσιες δύο χιλιάδες διακόσια πενήντα έξι ευρώ (€ 13.502.256) με την έκδοση σαράντα πέντε εκατομμυρίων επτά χιλιάδων πεντακοσίων είκοσι (45.007.520) νέων κοινών ονομαστικών μετοχών, ονομαστικής αξίας τριάντα λεπτών του ευρώ (€ 0,30) ανά μετοχή.

Μετά τα ανωτέρω, το Μετοχικό Κεφάλαιο ανήλθε σε σαράντα επτά εκατομμύρια διακόσιες πενήντα επτά χιλιάδες οχτακόσια ενενήντα έξι ευρώ (€ 47.257.896,00) διαιρούμενο σε εκατόν πενήντα επτά εκατομμύρια πεντακόσιες είκοσι έξι χιλιάδες τριακόσιες είκοσι (157.526.320) κοινές ονομαστικές μετοχές, ονομαστικής αξίας τριάντα λεπτών του ευρώ (€ 0,30) ανά μετοχή (ΦΕΚ 12661/15.12.2005).

16) Την 25.04.2006 πιστοποιήθηκε από το Δ.Σ. της Εταιρείας η αύξηση του Μετοχικού Κεφαλαίου κατά επτά εκατομμύρια εννιακόσιες σαράντα τρεις χιλιάδες εκατόν ογδόντα επτά ευρώ (€ 7.943.187) από τη μετατροπή ομολογιακού δανείου ύψους δεκατριών εκατομμυρίων σαράντα τριών χιλιάδων ευρώ (€ 13.043.000) (€ 5.099.813 σε ειδικό λογαριασμό από την έκδοση μετοχών υπέρ το άρτιο) δια της εκδόσεως είκοσι έξι εκατομμυρίων τετρακοσίων εβδομήντα επτά χιλιάδων διακοσίων ενενήντα (26.477.290) μετοχών ονομαστικής αξίας τριάντα λεπτών του ευρώ (€ 0,30) ανά μετοχή. Μετά την αύξηση μετοχικού κεφαλαίου, το Μετοχικό Κεφάλαιο ανήλθε σε πενήντα πέντε εκατομμύρια διακόσιες μία χιλιάδες ογδόντα τρία ευρώ (€ 55.201.083) διαιρούμενο σε εκατόν ογδόντα τέσσερα εκατομμύρια τρεις χιλιάδες εξακόσιες δέκα (184.003.610) κοινές ονομαστικές μετοχές, ονομαστικής αξίας τριάντα λεπτών του ευρώ (€ 0,30) ανά μετοχή (ΦΕΚ 2859/02.05.2006).

17) Με την από 26.05.2006 απόφαση της Β' Επαναληπτικής Τακτικής Γενικής Συνέλευσης των μετόχων της Εταιρείας αποφασίστηκε:



- Η μείωση του Μετοχικού Κεφαλαίου κατά δεκατρία εκατομμύρια πεντακόσιες δύο χιλιάδες διακόσια πενήντα έξι ευρώ (€ 13.502.256) λόγω μη κάλυψης της αύξησεως που αποφασίστηκε από την Έκτακτη Γενική Συνέλευση της 02.12.2005, με την καταβολή μετρητών του ως άνω ποσού και την έκδοση σαράντα πέντε εκατομμυρίων επτά χιλιάδων πεντακοσίων είκοσι ενός (45.007.521) νέων κοινών ονομαστικών μετοχών, ονομαστικής αξίας τριάντα λεπτών του ευρώ (€ 0,30) ανά μετοχή. Η ως άνω απόφαση ανακλήθηκε και τυπικά με την από 26.05.2006 απόφαση της Β' Επαναληπτικής Τακτικής Γενικής Συνέλευσης των μετόχων,
- Η μείωση του Μετοχικού Κεφαλαίου κατά τριάντα τέσσερα εκατομμύρια επτακόσιες σαράντα εννέα χιλιάδες είκοσι δύο ευρώ και πενήντα λεπτά (€ 34.749.022,50) με την αύξηση της ονομαστικής αξίας των μετοχών κατά ένα ευρώ και πενήντα λεπτά (€ 1,50), ήτοι από τριάντα λεπτά του ευρώ (€ 0,30) σε ένα ευρώ και ογδόντα λεπτά (€ 1,80), με τη μείωση του υφισταμένου αριθμού μετοχών από εκατόν τριάντα οχτώ εκατομμύρια εννιακόσιες ενενήντα έξι χιλιάδες ενενήντα (138.996.090) σε είκοσι τρία εκατομμύρια εκατόν εξήντα έξι χιλιάδες δεκαπέντε (23.166.015) κοινές ονομαστικές μετοχές και τη μετέπειτα μείωση της ονομαστικής αξίας εκάστης μετοχής κατά ένα ευρώ και πενήντα λεπτά (€ 1,50), ήτοι από ένα ευρώ και ογδόντα λεπτά (€ 1,80) σε τριάντα λεπτά του ευρώ (€ 0,30).

Μετά τα ανωτέρω, το Μετοχικό Κεφάλαιο ανήλθε σε έξι εκατομμύρια εννιακόσιες σαράντα εννέα χιλιάδες οχτακόσια τέσσερα ευρώ και πενήντα λεπτά (€ 6.949.804,50) διαιρούμενο σε είκοσι τρία εκατομμύρια εκατόν εξήντα έξι χιλιάδες δεκαπέντε (23.166.015) κοινές ονομαστικές μετοχές, ονομαστικής αξίας τριάντα λεπτών του ευρώ (€ 0,30) ανά μετοχή (Κ2-8059/09.06.2006 Υπουργική Απόφαση).

18) Με την από 18.09.2006 απόφαση της Β' Επαναληπτικής Έκτακτης Γενικής Συνέλευσης των μετόχων της Εταιρείας αποφασίστηκε:

- Η Αύξηση του Μετοχικού Κεφαλαίου της Εταιρείας με κεφαλαιοποίηση αποθεματικών από την έκδοση μετοχών υπέρ το άρτιο κατά δεκαοχτώ εκατομμύρια εξήντα εννέα χιλιάδες τετρακόσια ενενήντα ένα ευρώ και εβδομήντα λεπτά (18.069.491,70) με αύξηση της ονομαστικής αξίας κάθε μετοχής από τριάντα λεπτά του ευρώ (€ 0,30) σε ένα ευρώ και οχτώ λεπτά (€ 1,08).
- Η Μείωση του Μετοχικού Κεφαλαίου της Εταιρείας κατά δεκαοχτώ εκατομμύρια εξήντα εννέα χιλιάδες τετρακόσια ενενήντα ένα ευρώ και εβδομήντα λεπτά (18.069.491,70) με συμψηφισμό ζημιών παρελθουσών χρήσεων, με μείωση της ονομαστικής αξίας κάθε μετοχής κατά εβδομήντα οχτώ λεπτά του ευρώ (€ 0,78), ήτοι από ένα ευρώ και οχτώ λεπτά (€ 1,08) σε τριάντα λεπτά του ευρώ (€ 0,30).

19) Σε υλοποίηση της από 26.05.2006 απόφασης της Β' Επαναληπτικής Τακτικής Γενικής Συνέλευσης και της από 18.09.2006 απόφασης της Β' Επαναληπτικής Έκτακτης Γενικής Συνέλευσης των μετόχων της Εταιρείας με τις οποίες εγκρίθηκε η εφαρμογή διάθεσης δικαιωμάτων προαίρεσεως, το Διοικητικό Συμβούλιο της Εταιρείας σε συνεδρίασή του στις 05.10.2006 εξειδίκευσε τους όρους του προγράμματος. Κατά την πρώτη περίοδο εξάσκησης του έτους 2006 ασκήθηκαν δικαιώματα που αντιστοιχούν σε 251.595 νέες κοινές ονομαστικές μετοχές, ονομαστικής αξίας 0,30 ευρώ, με

τιμή διάθεσης 2,90 ευρώ. Συνεπεία της άσκησης των δικαιωμάτων, αυξάνεται το μετοχικό κεφάλαιο της Εταιρείας κατά εβδομήντα πέντε χιλιάδες τετρακόσια εβδομήντα οκτώ ευρώ και πενήντα λεπτά (€ 75.478,50) με την έκδοση 251.595 νέων μετοχών ονομαστικής αξίας τριάντα λεπτών (€ 0,30) και με τιμή διάθεσης δύο ευρώ και ενενήντα λεπτά (€ 2,90) ανά μετοχή. Η διαφορά μεταξύ ονομαστικής αξίας κάθε μετοχής και τιμής διάθεσης ύψους εξακοσίων πενήντα τεσσάρων χιλιάδων εκατόν εβδομήντα τεσσάρων ευρώ (€ 654.174,00) θα αχθεί σε ειδικό αποθεματικό από την έκδοση μετοχών υπέρ το άρτιο.

20) Με την από 18.09.2006 απόφαση της Β' Επαναληπτικής Έκτακτης Γενικής Συνέλευσης των μετόχων της Εταιρείας αποφασίστηκε η Αύξηση του Μετοχικού Κεφαλαίου με καταβολή μετρητών ύψους έξι εκατομμυρίων ευρώ (6.000.000) με την έκδοση είκοσι εκατομμυρίων (20.000.000) νέων μετοχών, ονομαστικής αξίας τριάντα λεπτών του ευρώ (€ 0,30) και με τιμή διάθεσης δύο ευρώ και ογδόντα λεπτά (€ 2,80) ανά μετοχή, με κατάργηση του δικαιώματος προτίμησης των παλαιών μετόχων «...υπέρ στρατηγικών και θεσμικών επενδυτών από την Ελλάδα ή το εξωτερικό...»<sup>21</sup>. Η διαφορά μεταξύ ονομαστικής αξίας κάθε μετοχής και τιμής διάθεσης ύψους πενήντα εκατομμυρίων ευρώ (50.000.000) θα αχθεί σε ειδικό αποθεματικό από την έκδοση μετοχών υπέρ το άρτιο. Η διάθεση των μετοχών της Εταιρείας, που αφορούσε σε 20.000.000 μετοχές, με τιμή διάθεσης € 2,80 εκάστη, καλύφθηκε πλήρως από θεσμικούς και στρατηγικούς επενδυτές στην Ελλάδα και το εξωτερικό, οι οποίοι πληρούν στο σύνολό τους τα κριτήρια που θέτει το άρθρο 3, παράγραφος 2, περίπτωση α & β του Ν. 3401/2005. Η εν λόγω Αύξηση του Μετοχικού Κεφαλαίου της Εταιρείας έχει εγκριθεί με την υπ' αριθμ. Κ2-18430/29.12.2006 απόφαση του Υπουργείου Ανάπτυξης και καταχωρήθηκε στο Μητρώο Α.Ε. στις 29.12.2006. Η πιστοποίηση του ποσού της Αύξησης από το Διοικητικό Συμβούλιο της Εταιρείας έλαβε χώρα στην από 22.12.2006 ειδική συνεδρίαση του Διοικητικού Συμβουλίου.

Μετά τα ανωτέρω, το Μετοχικό Κεφάλαιο ανέρχεται δεκατρία εκατομμύρια είκοσι πέντε χιλιάδες διακόσια ογδόντα τρία ευρώ (€ 13.025.283) διαιρούμενο σε σαράντα τρία εκατομμύρια εκατόν εξήντα έξι χιλιάδες δεκαπέντε (43.417.610) κοινές ονομαστικές μετοχές, ονομαστικής αξίας τριάντα λεπτών του ευρώ (€ 0,30) ανά μετοχή.

Στον πίνακα που ακολουθεί παρουσιάζεται η εξέλιξη και ο τρόπος κάλυψης του Μετοχικού Κεφαλαίου της Εταιρείας από την ίδρυσή της:

<sup>21</sup> Πηγή: Πρακτικό Γενικής Συνέλευσης της Εταιρείας της 18.09.2006, η οποία αποφάσισε την παρούσα Αύξηση Μετοχικού Κεφαλαίου και είναι διαθέσιμο στα γραφεία της Εταιρείας.



Ημ/νια Γ.Σ.	Αρ. ΦΕΚ	Ποσό Αύξησης/ Μείωσης Μετοχικού Κεφαλαίου	Με Καταβολή Μετρητών	Με Κεφαλ/ση Αποθεματικών	Εισφερόμενο Κεφάλαιο	Μετοχικό Κεφάλαιο μετά την Αύξηση	Ονομ. Αξία Μετοχής	Σύνολο Μετοχών (τεμ.)
<i>(σε δρχ.)</i>								
ΙΔΡΥΣΗ	3889/ 24.10.90	5.000.000 (€ 14.674,51)	5.000.000 (€ 14.674,51)			5.000.000 (€ 14.674,51)	10.000 (€ 29,35)	500
13.04.94	1801/ 27.04.95	7.400.000 (€ 21.716,80)	36.506 (€ 107,13)	7.363.494 (€ 21.609,97)		12.400.000 (€ 36.390,32)	10.000 (€ 29,35)	1.240
30.06.95	6854/ 04.12.95	11.600.000 (€ 34.042,55)		11.600.000 (€ 34.042,55)		24.000.000 (€ 70.432,87)	10.000 (€ 29,35)	2.400
08.12.95	2743/ 07.06.96	1.400.000 (€ 4.108,58)	1.400.000 (€ 4.108,58)			25.400.000 (€ 74.541,45)	10.000 (€ 29,35)	2.540
30.05.96	7963/ 11.12.96	214.600.000 (€ 629.787,23)		214.600.000 (€ 629.787,23)		240.000.000 (€ 704.328,69)	10.000 (€ 29,35)	24.000
28.07.97	732/ 09.02.98	36.000.000 (€ 105.649,30)	36.000.000 (€ 105.649,30)			276.000.000 (€ 809.977,99)	100 (€ 0,29)	2.760.000
08.07.98	5839/ 20.07.98	552.000.000 (€ 1.619.955,98)		552.000.000 (€ 1.619.955,98)		828.000.000 (€ 2.429.933,97)	100 (€ 0,29)	8.280.000
26.01.99	632/ 05.02.99	165.600.000 (€ 485.986,79)	165.600.000 (€ 485.986,79)			993.600.000 (€ 2.915.920,76)	100 (€ 0,29)	9.936.000
17.06.99	5407/ 09.07.99	1.987.200.000 (€ 5.831.841,53)		1.987.200.000 (€ 5.831.841,53)		2.980.800.000 (€ 8.747.762,29)	100 (€ 0,29)	29.808.000
20.06.00	6665/ 14.07.00	3.704.862.000 (€ 10.872.669,11)			3.704.862.000 (€ 10.872.669,11)	6.685.662.000 (€ 19.620.431,40)	100 (€ 0,29)	66.856.620
27.11.00	11747/ 22.12.00	2.206.268.460 (€ 6.474.742,36)		2.206.268.460 (€ 6.474.742,36)		8.891.930.460 (€ 26.095.173,76)	133 (€ 0,39)	66.856.620
26.06.01	6480/ 25.07.01	765.826.847 (€ 2.247.474,24)	545.200.000 (€ 1.600.000,00)	220.626.847 (€ 647.474,24)		9.657.757.307 (€ 28.342.648,00)	136,30 (€ 0,40)	70.856.620
<i>(σε €)</i>								
15.09.03	10732/ 10.10.03	€ 2.683.861,74		€ 552.361,74	€ 2.131.500,00	€ 31.026.509,74	€ 0,41	75.674.414
22.12.04	15250/ 31.12.04	-€ 8.324.185,54 € 11.351.162,10	€ 11.351.162,10	-€ 8.324.185,54		€ 34.053.486,30	€ 0,30	113.511.621
02.12.05	12661/ 15.12.05	-€ 297.846,30 € 13.502.256,00	-€ 297.846,30 (ακύρωση Ιδίων Μετοχών) € 13.502.256,00			€ 47.257.896,00	€ 0,30	157.526.320
25.04.06	2859/ 02.05.06	€ 7.943.187,00		€ 5.099.813,00		€ 55.201.083,00	€ 0,30	184.003.610
26.05.06	4353/ 13.06.06	-€ 48.251.278,50	-€ 13.502.256,00	-€ 34.749.022,50		€ 6.949.804,50	€ 0,30	23.166.015
18.09.06	K2-13424/ 06.10.06 (εγκρ. Απόφ.)	€ 18.069.491,70 - € 18.069.491,70		€ 18.069.491,70 (συμψηφισμός ζημιών)	-€ 18.069.491,00 (υπέρ το άρτιο)	€ 6.949.804,50	€ 0,30	23.166.015
26.05.06 &	K2-18267/ 18.09.06 29.12.06 (εγκρ. Απόφ.)	€ 75.478,50	€ 729.625,50		€ 654.174,00	€ 7.025.283,00	€ 0,30	23.417.610
<b>Αύξηση Μετοχικού Κεφαλαίου που αποφασίστηκε με την από 18.09.2006 Γενική Συνέλευση των μετόχων της Εταιρείας</b>								
18.09.06	K2-18430/ 29.12.06 (εγκρ. Απόφ.)	€ 6.000.000,00	€ 56.000.000,00		€ 50.000.000,00 (υπέρ το άρτιο)	€ 13.025.283,00	€ 0,30	43.417.610

### 3.16.3 Δικαιώματα Προαίρεσης Αγοράς Μετοχών (Stock Option)

Το Διοικητικό Συμβούλιο της Εταιρείας κατά τη συνεδρίασή του στις 05.10.2006 αποφάσισε ομόφωνα την εξειδίκευση των όρων του Προγράμματος Διάθεσης Δικαιωμάτων Προαίρεσης αγοράς μετοχών σε Μέλη του Διοικητικού Συμβουλίου, σε Διευθυντές και στο Προσωπικό της Εταιρείας καθώς και των συνδεδεμένων με αυτήν εταιρειών, όπως αυτό είχε εγκριθεί ομόφωνα από τη Β' Επαναληπτική Τακτική Γενική Συνέλευση των Μετόχων της 26.05.2006 και τροποποιήθηκε ομόφωνα από τη Β' Επαναληπτική Έκτακτη Γενική Συνέλευση των Μετόχων της 18.09.2006, κατόπιν σχετικής εισήγησης της Επιτροπής Αμοιβών της SingularLogic. Με τις ανωτέρω αποφάσεις θεσπίστηκε το Πρόγραμμα, οι συνοπτικοί όροι του οποίου παρουσιάζονται ακολούθως:

#### Συνοπτική Περιγραφή Προγράμματος «Δικαιωμάτων Προαίρεσης Αγοράς Μετοχών»

«Ο συνολικός αριθμός των δικαιωμάτων προαίρεσης αγοράς μετοχών ανέρχεται στο 1/10 του αριθμού των υφισταμένων, κατά το χρόνο λήψης των ανωτέρω αποφάσεων, μετοχών της Εταιρείας, ήτοι συνολικά 2.316.601 μετοχές, σε περίπτωση που οι δικαιούχοι ασκήσουν όλα τα χορηγηθέντα δικαιώματα προαίρεσης.

Τα δικαιώματα θα ασκηθούν σταδιακά μέσα σε μία τριετία, αρχής γενομένης το Δεκέμβριο του 2006 και με τελευταία περίοδο εξάσκησης το Δεκέμβριο του 2008. Η σταδιακή κατανομή των δικαιωμάτων προαίρεσης ορίστηκε χρονικά ως εξής:

- Εντός του έτους 2006 δύνανται να ασκηθούν εν όλω ή εν μέρει δικαιώματα που αναλογούν σε 1.063.750 μετοχές.
- Εντός του έτους 2007 δύνανται να ασκηθούν εν όλω ή εν μέρει δικαιώματα που αναλογούν σε 734.500 μετοχές.
- Εντός του έτους 2008 δύνανται να ασκηθούν εν όλω ή εν μέρει δικαιώματα που αναλογούν σε 518.351 μετοχές.

Κατά την τρέχουσα περίοδο (Δεκέμβριος 2006) η προσφορά απευθύνεται σε 82 δικαιούχους (Μέλη του Διοικητικού Συμβουλίου και Στελέχη της Εταιρείας και των συνδεδεμένων εταιρειών) και αφορά δικαιώματα που αναλογούν σε 1.063.750 μετοχές. Ωστόσο, κριτήριο για τη συμμετοχή στο πρόγραμμα αποτελεί η απόδοση εκάστου εκ των δικαιούχων όσον είναι σύμφωνη με τις προσδοκίες της Εταιρείας, καθώς και η επίτευξη των στόχων της Εταιρείας, η συμμετοχή στη διαμόρφωση της κερδοφορίας κ.λπ. Ο ακριβής αριθμός των δικαιωμάτων που παραχωρείται σε κάθε δικαιούχο, ορίζεται από το Διοικητικό Συμβούλιο της Εταιρείας με βάση τη θέση και την απόδοση με απόφαση του Διοικητικού Συμβουλίου κατόπιν εισήγησης της Επιτροπής Αμοιβών της SingularLogic.

Η τιμή διάθεσης κάθε μετοχής σε δικαιούχους του Προγράμματος, ανέρχεται στο ποσό των € 2,90. Οι εν λόγω μετοχές θα είναι κοινές ονομαστικές με δικαίωμα ψήφου. Σε περίπτωση εταιρικών γεγονότων (π.χ. αυξήσεων μετοχικού κεφαλαίου, μειώσεων μετοχικού κεφαλαίου, συγχωνεύσεων κ.λπ.), τα οποία θα οδηγούν σε μεταβολή της ονομαστικής αξίας των μετοχών της Εταιρείας, οι όροι του προγράμματος, περιλαμβανομένης της τιμής, θα αναπροσαρμόζονται από το Δ.Σ. αντιστοίχως κατά τρόπον ώστε να παραμένουν ακέραια τα δικαιώματα των δικαιούχων του Προγράμματος.

Στα πλαίσια εφαρμογής του Προγράμματος, οι δικαιούχοι του προγράμματος, καλούνται έως την 30η Νοεμβρίου να δηλώσουν εγγράφως στο Διοικητικό Συμβούλιο της Εταιρείας την πρόθεσή τους να ασκήσουν εν όλω ή εν μέρει τα δικαιώματά τους. Η καταβολή του ποσού της αύξησης, που αντιστοιχεί στις μετοχές για τις οποίες ασκήθηκαν τα δικαιώματα προαίρεσης, θα πρέπει να γίνει από τους δικαιούχους σε μετρητά έως την 15.12.2006.»

Κατά την άσκηση των δικαιωμάτων προαίρεσης για την απόκτηση μετοχών κατά το πρώτο έτος εφαρμογής, εντός του 2006, και σε συνδυασμό με τους όρους του προγράμματος, το δικαίωμα ασκήθηκε από 38 δικαιούχους (Μέλη του Δ.Σ. και στελέχη της Εταιρείας και των συνδεδεμένων της εταιρειών).

Η προσφορά αφορούσε σε 1.063.750 νέες κοινές, μετά δικαιώματος ψήφου, ονομαστικές κοινές μετοχές της Εταιρείας, ονομαστικής αξίας € 0,30 η κάθε μία και διατέθηκαν τελικά 251.595 μετοχές με τιμή διάθεσης των νέων μετοχών, σύμφωνα με τους όρους του προγράμματος σε € 2,90 ανά μετοχή.

Η καταβολή του ποσού της Αύξησης του Μετοχικού Κεφαλαίου σε μετρητά, ολοκληρώθηκε στις 15.12.2006, ανήλθε σε 729.625,50 ευρώ και πιστοποιήθηκε με την από 21.12.2006 απόφαση του Δ.Σ. της Εταιρείας. Το Υπουργείο Ανάπτυξης προέβη στις 29.12.2006 στην καταχώρηση στο Μητρώο Ανωνύμων Εταιρειών με τις υπ' αρ. Κ2-18267(δισ) ανακοινώσεις στοιχείων της Εταιρείας σχετικά με την ως άνω αύξηση του μετοχικού της κεφαλαίου, καθώς και με την πιστοποίηση της καταβολής της Αύξησης αυτής.

Το Δ.Σ. του Χ.Α., κατά τη συνεδρίασή του της 18.01.2007, ενέκρινε την εισαγωγή προς διαπραγμάτευση των ως άνω 251.595 νέων κοινών ονομαστικών μετοχών της Εταιρείας. Η ημερομηνία έναρξης διαπραγμάτευσης των ανωτέρω νέων μετοχών ορίστηκε η 25.01.2007.

### 3.17 ΜΕΤΟΧΟΙ

Η Εταιρεία είναι εισηγμένη στο Χ.Α. και η μετοχική της σύνθεση την 11.12.2006 παρουσιάζεται ακολούθως:

ΜΕΤΟΧΟΙ	ΑΡΙΘΜΟΣ ΜΕΤΟΧΩΝ	ΠΡΙΝ ΤΗΝ ΑΥΞΗΣΗ ΔΙΚΑΙΩΜΑΤΑ ΨΗΦΟΥ	ΠΟΣΟΣΤΟ %	ΜΕΤΑ ΤΗΝ ΑΥΞΗΣΗ ΑΡΙΘΜΟΣ ΜΕΤΟΧΩΝ	ΔΙΚΑΙΩΜΑΤΑ ΨΗΦΟΥ	ΠΟΣΟΣΤΟ %
Greek Information Technology Holdings A.E.	9.617.948	9.617.948	41,52%	9.617.948	9.617.948	22,28%
Νέοι Μέτοχοι (στρατηγικοί και θεσμικοί επενδυτές από την Ελλάδα ή/ και το εξωτερικό) άνω του 5%:						
- Marfin Financial Group A.E. Συμμετοχών*	-	-	-	4.597.780	4.597.780	10,65%
Νέοι Μέτοχοι (στρατηγικοί και θεσμικοί επενδυτές από την Ελλάδα ή/ και το εξωτερικό) κάτω του 5% **	-	-	-	15.402.220	15.402.220	35,68%
Λοιποί Μέτοχοι κάτω του 5%	13.548.067	13.548.067	58,48%	13.548.067	13.548.067	31,39%
<b>Σύνολο</b>	<b>23.166.015</b>	<b>23.166.015</b>	<b>100,00%</b>	<b>43.166.015</b>	<b>43.166.015</b>	<b>100,00%</b>

\* Σημειώνεται ότι η «MARFIN FINANCIAL GROUP A.E. ΣΥΜΜΕΤΟΧΩΝ» συμμετέχει στο μετοχικό κεφάλαιο του βασικού μετόχου GIT με ποσοστό 19,7%.

\*\* Σημειώνεται ότι από την Αύξηση του Μετοχικού Κεφαλαίου, που αποφασίστηκε με την από 18.09.2006 Γενική Συνέλευση των μετόχων της Εταιρείας, ο κ. Ιωάννης Καρακαδάς (Πρόεδρος Δ.Σ. & Διευθύνων Σύμβουλος της Εταιρείας) απέκτησε 107.143 μετοχές της Εταιρείας, (ποσοστό 0,25% επί του συνολικού Μετοχικού Κεφαλαίου) και ο κ. Δημήτριος Κάφαλης (Γενικός Διευθυντής Επιχειρηματικής Μονάδας «Software») απέκτησε 17.860 μετοχές της Εταιρείας (ποσοστό 0,04% επί του συνολικού Μετοχικού Κεφαλαίου).

Η μετοχική σύνθεση που παρουσιάζεται παραπάνω είναι σύμφωνη με τις ανακοινώσεις που έχουν πραγματοποιηθεί βάσει του Π.Δ. 51/92, πριν την ολοκλήρωση της Αύξησης του Μετοχικού Κεφαλαίου που αποφασίστηκε με την από 18.09.2006 Γενική Συνέλευση των μετόχων της Εταιρείας.

### 3.18 ΚΑΤΑΣΤΑΤΙΚΟ

Η Εταιρεία ιδρύθηκε με την υπ' αριθμό 788/7.6.1990 πράξη της συμβολαιογράφου Αθήνας Παρασκευής Παπαδοπούλου-Θεοδωρίδου και την Ε.Μ. 7488/19.10.1990 απόφαση του Νομάρχη Ανατολικής Αττικής με την οποία δόθηκε άδεια σύστασης και εγκρίθηκε το Καταστατικό της Εταιρείας. Την 19.10.1990 καταχωρήθηκε στο Μητρώο Ανωνύμων Εταιρειών της Νομαρχίας και πήρε αριθμό Μητρώου 22699/04/Β/90/259 με την επωνυμία «DATA INFORMATION SYSTEMS – ΠΛΗΡΟΦΟΡΙΑΚΑ ΣΥΣΤΗΜΑΤΑ ΔΕΔΟΜΕΝΩΝ – ΑΝΩΝΥΜΟΣ ΕΤΑΙΡΕΙΑ» και με διακριτικό τίτλο «D.I.S. A.E.», με έδρα το Δήμο Νέας Φιλαδέλφειας. Η ανακοίνωση καταχώρησης στο Μ.Α.Ε. της σύστασης της Εταιρείας

έγινε στο Φ.Ε.Κ. 3889/24.10.1990. Με την από 20.6.2000 Απόφαση της Γενικής Συνέλευσης των μετόχων της Εταιρείας τροποποιήθηκε το άρθρο 1 του Καταστατικού της και μετονομάστηκε σε «ΛΟΤΖΙΚ ΝΤΑΤΑ ΙΝΦΟΡΜΕΪΣΟΝ ΣΥΣΤΕΜΣ-ΠΛΗΡΟΦΟΡΙΑΚΑ ΣΥΣΤΗΜΑΤΑ ΔΕΔΟΜΕΝΩΝ Α.Ε.» με διακριτικό τίτλο «LogicDIS Α.Ε.». Με την από 09.08.2006 απόφαση της Έκτακτης Γενικής Συνέλευσης των μετόχων της Εταιρείας τροποποιήθηκαν τα άρθρα 1 και 2 του Καταστατικού της, μετονομάστηκε σε «ΣΙΝΓΚΙΟΥΛΑΡ ΛΟΤΖΙΚ ΑΝΩΝΥΜΗ ΕΤΑΙΡΙΑ ΠΛΗΡΟΦΟΡΙΑΚΩΝ ΣΥΣΤΗΜΑΤΩΝ & ΕΦΑΡΜΟΓΩΝ» με διακριτικό τίτλο «SINGULARLOGIC Α.Ε.» και μεταφέρθηκε η έδρα της Εταιρείας στο Δήμο Νέας Ιωνίας. Η εν λόγω απόφαση καταχωρήθηκε στο Μητρώο Ανωνύμων εταιρειών του Υπουργείου Ανάπτυξης με αριθμό 12307/05.09.2006.

Η διάρκεια της Εταιρείας ορίστηκε σε πενήντα (50) χρόνια από τη σύστασή της.

Στην Εταιρεία χορηγήθηκε το ακόλουθο Α.Φ.Μ: 094288501.

Η έδρα της Εταιρείας ορίζεται ο Δήμος Νέας Ιωνίας, Αθ. Παναγούλη και Σινιόσογλου, 142 34 (τηλ. 210 6266500). Η Διοίκηση, τα γραφεία και οι εγκαταστάσεις της Εταιρείας βρίσκονται στην ανωτέρω διεύθυνση. Η Εταιρεία, προς εκπλήρωση των σκοπών της, μπορεί να ιδρύει υποκαταστήματα σε όλες τις πόλεις της Ελλάδας και στο εξωτερικό ορίζοντας συγχρόνως τη φύση και την έκταση των εργασιών τους.

Σκοπός της Εταιρείας, από την ίδρυσή της μέχρι και σήμερα, σύμφωνα με το άρθρο 3 του Καταστατικού της, είναι:

- 1) Η σύνταξη, προώθηση, ανάπτυξη, μίσθωση, πώληση και γενικά η κάθε μορφή εκμετάλλευσης προγραμμάτων ηλεκτρονικών υπολογιστών και μηχανογραφικών συστημάτων,
- 2) Η εκμετάλλευση και προώθηση κάθε μέσου πληροφορικής,
- 3) Η σύνταξη πακέτων λογισμικού και διάθεση τούτων,
- 4) Η μελέτη και η έρευνα με σκοπό την ένταξη όλου του γενικού λογιστικού συστήματος βιομηχανικών, εμπορικών και λοιπών επιχειρήσεων στο μηχανογραφικό σύστημα και γενικά η κάθε μορφή πληροφορική μελέτη αυτού,
- 5) Η συνεργασία με παρόμοιες επιχειρήσεις τόσο της ημεδαπής όσο και της αλλοδαπής, η εξαγορά παρόμοιας μορφής επιχειρήσεων ή δικαιώματος που έχει σχέση με την πληροφορική,
- 6) Η εισαγωγή, αγορά, πώληση, μίσθωση και εκμετάλλευση, ηλεκτρονικών υπολογιστών και συστημάτων πληροφορικής ως και ανταλλακτικών αυτών,
- 7) Η εκπαίδευση νέων στο σύστημα της πληροφορικής δια παντός μέσου και ιδρύσεως κατάλληλων σχολών,
- 8) Η εκπροσώπηση και αντιπροσώπευση παρόμοιων επιχειρήσεων του εξωτερικού,
- 9) Η συμμετοχή της Εταιρείας με οποιαδήποτε ιδιότητα σε επιχειρήσεις της ημεδαπής ή αλλοδαπής παρόμοιου σκοπού.

Οι Γενικές Συνελεύσεις, Τακτικές ή Έκτακτες, των μετόχων συγκαλούνται με πρόσκληση του Διοικητικού Συμβουλίου. Η πρόσκληση πρέπει να περιέχει την ημέρα, ώρα, τόπο συνεδρίασης καθώς και τα θέματα της ημερήσιας διάταξης και δημοσιεύεται είκοσι (20) τουλάχιστον πλήρεις ημέρες πριν την ημερομηνία η οποία έχει οριστεί για τη συνεδρίασή της στο ΦΕΚ στον ημερήσιο τύπο και στο ημερήσιο δελτίο τιμών του Χ.Α. Σε περίπτωση Επαναληπτικής Γενικής Συνέλευσης επαναλαμβάνονται οι παραπάνω διατυπώσεις δέκα (10) τουλάχιστον πλήρεις ημέρες πριν τη συνεδρίασή της.

Πέντε (5) τουλάχιστον ημέρες πριν την ημερομηνία συνεδρίασης κάθε μέτοχος που επιθυμεί να συμμετέχει θα πρέπει να καταθέσει στην Εταιρεία τις βεβαιώσεις δέσμευσης μετοχών του, που σε εισηγμένες εταιρείες εκδίδονται από το χειριστή των μετοχών στο Σ.Α.Τ., καθώς και τυχόν έγγραφα αντιπροσώπευσής του.

Μέτοχοι που δεν τήρησαν την παραπάνω διαδικασία μπορούν να συμμετάσχουν στη Γενική Συνέλευση μόνο εφόσον προσκομίσουν τα παραπάνω έγγραφα μέχρι την ημέρα της συνεδρίασης και λάβουν ειδική άδεια από εμπρόθεσμα παριστάμενους μετόχους.

Η Ετήσια Τακτική Γενική Συνέλευση των μετόχων συνέρχεται υποχρεωτικά μία (1) φορά κατ' έτος και εντός έξι (6) μηνών το μέγιστο από τη λήξη του οικονομικού έτους. Δέκα (10) ημέρες πριν τη συνεδρίασή της Τακτικής Γενικής Συνέλευσης, η Εταιρεία οφείλει να θέτει στη διάθεση των μετόχων τις Οικονομικές Καταστάσεις και τις σχετικές εκθέσεις του Διοικητικού της Συμβουλίου και των ελεγκτών και το Ετήσιο Δελτίο της.

Το Καταστατικό της Εταιρείας δεν περιλαμβάνει όρους οι οποίοι είναι αυστηρότεροι απ' ότι απαιτεί ο Κ.Ν. 2190/1920 και δεν περιέχει διατάξεις που να αποκλίνουν από τις αντίστοιχες του Κ.Ν. 2190/1920, όπως ισχύει.

# 4 ΣΗΜΕΙΩΜΑ ΜΕΤΟΧΙΚΟΥ ΤΙΤΛΟΥ

## 4.1 ΛΟΓΟΙ ΤΗΣ ΑΥΞΗΣΗΣ ΜΕΤΟΧΙΚΟΥ ΚΕΦΑΛΑΙΟΥ

Με έκθεσή του προς τη Β' Επαναληπτική Έκτακτη Γενική Συνέλευση των μετόχων της Εταιρείας, η οποία συνήλθε την 18.09.2006, το Διοικητικό Συμβούλιο στα πλαίσια υλοποίησης των στρατηγικών στόχων της Εταιρείας, εξέθεσε με σαφήνεια τους λόγους για τους οποίους πρότεινε την Αύξηση του Μετοχικού Κεφαλαίου και, μεταξύ άλλων, ενημέρωσε τους μετόχους της Εταιρείας για τα ακόλουθα:

«Βασικός προσανατολισμός της στρατηγικής της Εταιρείας αποτελεί η ανάδειξη της σε φυσικό ηγέτη του ευρύτερου κλάδου της Πληροφορικής. Η ανάδειξη αυτή θα επιτευχθεί μέσα από τη συνένωση δύο μεγάλων δυνάμεων της αγοράς πληροφορικής, των εταιρειών LogicDIS και Singular. Οι προοπτικές ανάπτυξης που εμφανίζονται στην ευρύτερη γεωγραφική περιοχή απαιτούν ισχυρό τεχνολογικό υπόβαθρο προσφερόμενων λύσεων καθώς και ενισχυμένη κεφαλαιακή διάρθρωση. Η δυναμικότητα των αγορών απαιτεί ταχύτερες και δυναμικότερες αποφάσεις και ωθεί σε άμεσες ενέργειες. Για τον λόγο αυτό η υλοποίηση της συνένωσης των εταιρειών LogicDIS και Singular θα πραγματοποιηθεί με την εξαγορά των εταιρειών «Singular Software A.E.» και «Singular Integrator A.E.» από τη LogicDIS.

Η εξαγορά των εταιρειών «Singular Software A.E.» και «Singular Integrator A.E.» θα ισχυροποιήσει άμεσα τον Όμιλο. Πιο συγκεκριμένα:

- Δημιουργείται ένας ισχυρός Όμιλος στο χώρο της Πληροφορικής με πλούσιο χαρτοφυλάκιο προϊόντων και λύσεων, ικανός να αντιμετωπίσει τόσο τον εγχώριο όσο και το διεθνή ανταγωνισμό αλλιά και να ικανοποιήσει τις συνεχώς αυξανόμενες ανάγκες των επιχειρήσεων,
- Επιτυγχάνεται βελτιστοποίηση της αποδοτικότητας με συνέπεια τη βελτίωση των Οικονομικών Αποτελεσμάτων μέσω της εκμετάλλευσης των ευκαιριών ανάπτυξης και των συνεργιών,
- Αυξάνονται, τόσο οι δυνατότητες επέκτασης στην εγχώρια αγορά όσο και οι δυνατότητες πρόσβασης στην διεθνή αγορά λόγω της παρουσίας της εταιρείας «Singular Software A.E.» στα Βαλκάνια, όπως επίσης και η ευελιξία για αποδοτικότερη εκμετάλλευση επιχειρηματικών ευκαιριών και συμφωνιών,
- Δίνεται δυνατότητα αξιοποίησης στο μέγιστο βαθμό του υψηλού επιπέδου ανθρώπινου δυναμικού του Ομίλου ειδικά σε θέματα τεχνογνωσίας διαχείρισης έργων και ανάπτυξης λογισμικού,
- Διευρύνεται σημαντικά το υπάρχον δίκτυο διανομής και ισχυροποιείται η παρουσία των προϊόντων του Ομίλου πανελλαδικά,
- Επιτυγχάνεται μείωση του λειτουργικού κόστους, μεταξύ άλλων, μέσα από την συγκέντρωση όλων των εταιρειών του Ομίλου σε ενιαίες κτιριακές εγκαταστάσεις και τις από κοινού διαπραγματεύσεις με προμηθευτές και παροχείς υπηρεσιών,
- Βελτιστοποιείται το τεχνολογικό υπόβαθρο μέσα από την ανταλλαγή τεχνογνωσίας.

Θα πρέπει να σημειωθεί ότι με την παρούσα Αύξηση Μετοχικού Κεφαλαίου θα επιτευχθεί η περαιτέρω κεφαλαιακή αναδιάρθρωση με την ενίσχυση των Ιδίων Κεφαλαίων της Εταιρείας με αποτέλεσμα να μην συντρέχουν τυχόν προϋποθέσεις των άρθρων 47 και 48 του Κ.Ν. 2190/1920».

Ο προορισμός των Κεφαλαίων που αντλήθηκαν από την Αύξηση Μετοχικού Κεφαλαίου που αποφασίστηκε με την από 18.09.2006 Γενική Συνέλευση των μετόχων της Εταιρείας, παρουσιάζεται αναλυτικά στην Ενότητα 4.4 «Προορισμός Νέων Κεφαλαίων».

## 4.2 ΟΡΟΙ ΤΗΣ ΑΥΞΗΣΗΣ ΜΕΤΟΧΙΚΟΥ ΚΕΦΑΛΑΙΟΥ

Η Β' Επαναληπτική Έκτακτη Γενική Συνέλευση των Μετόχων της SingularLogic, κατά τη συνεδρίασή της 18.09.2006, αποφάσισε, μεταξύ άλλων, την Αύξηση Μετοχικού Κεφαλαίου της Εταιρείας κατά € 56.000.000 με την έκδοση 20.000.000 νέων κοινών μετοχών, ονομαστικής αξίας € 0,30 η κάθε μία και με τιμή διάθεσης € 2,80 εκάστη, με καταβολή μετρητών και κατάργηση του δικαιώματος προτίμησης των παλαιών μετόχων «...υπέρ στρατηγικών και θεσμικών επενδυτών από την Ελλάδα ή το εξωτερικό...»<sup>22</sup>.

Επισημαίνεται, ότι η κατάργηση του δικαιώματος προτίμησης εξυπηρετεί το εταιρικό συμφέρον χωρίς να θίγει τα συμφέροντα των μετόχων αφού η τιμή διάθεσης € 2,80 ευρώ ανά μετοχή δεν υπολείπεται από την τιμή διαπραγμάτευσης κατά το χρόνο λήψης της απόφασης του Διοικητικού Συμβουλίου για τη σύγκληση της παρούσας Έκτακτης Γενικής Συνέλευσης.

Η προθεσμία ολοκλήρωσης της Αύξησης Μετοχικού Κεφαλαίου ορίζεται σε τέσσερις (4) μήνες από την απόφαση της Β' Επαναληπτικής Έκτακτης Γενικής Συνέλευσης της 18.09.2006, δυνάμει να παραταθεί με απόφαση του Διοικητικού Συμβουλίου για έναν ακόμη μήνα, με ταυτόχρονη εξουσιοδότηση του Διοικητικού Συμβουλίου να ορίσει τις επιμέρους προθεσμίες εντός των ορίων της ως άνω προθεσμίας, τηρουμένων σε κάθε περίπτωση των προβλήσεων της ισχύουσας νομοθεσίας.

Στην ανωτέρω Γενική Συνέλευση των Μετόχων της SingularLogic παρέστησαν μέτοχοι εκπροσωπώντας το 43,14% του συνόλου των μετόχων της. Υπέρ της Αύξησης του Μετοχικού Κεφαλαίου ψήφισε το 100% των μετόχων που εκπροσωπήθηκαν στη Γενική Συνέλευση και υπέρ της κατάργησης του δικαιώματος προτίμησης των παλαιών μετόχων ψήφισε το 100% των μετόχων που εκπροσωπήθηκαν στη Γενική Συνέλευση.

Με την ολοκλήρωση της Αύξησης του Μετοχικού Κεφαλαίου, που αποφασίστηκε με την από 18.09.2006 Γενική Συνέλευση των μετόχων της Εταιρείας, το Μετοχικό Κεφάλαιο αυξήθηκε κατά € 6.000.000 με την έκδοση 20.000.000 νέων κοινών ονομαστικών μετοχών ονομαστικής αξίας εκάστης μετοχής € 0,30. Οι νέες μετοχές διατέθηκαν με τιμή διάθεσης εκάστης μετοχής € 2,80. Η διαφορά μεταξύ ονομαστικής αξίας κάθε μετοχής και τιμής διάθεσης ύψους € 50.000.000 θα αχθεί σε ειδικό Αποθεματικό από την έκδοση μετοχών υπέρ το άρτιο.

<sup>22</sup> Πηγή: Πρακτικό Γενικής Συνέλευσης της Εταιρείας της 18.09.2006, η οποία αποφάσισε την παρούσα Αύξηση Μετοχικού Κεφαλαίου και είναι διαθέσιμο στα γραφεία της Εταιρείας.



Συνοπτικά οι όροι της ανωτέρω Αύξησης Μετοχικού Κεφαλαίου παρατίθενται στον ακόλουθο πίνακα:

<b>Αριθμός Υφιστάμενων Μετοχών</b>	<b>23.166.015</b>
<b>Έκδοση Νέων Μετοχών</b>	
Με καταβολή μετρητών και κατάργηση του δικαιώματος προτίμησης των παλαιών μετόχων	20.000.000
<b>Σύνολο Μετοχών μετά την Αύξηση Μετοχικού Κεφαλαίου</b>	<b>43.166.015</b>
Ονομαστική Αξία Μετοχής	€ 0,30
Τιμή Διάθεσης ανά Μετοχή	€ 2,80
<b>Συνολικά Έσοδα Αύξησης Μετοχικού Κεφαλαίου</b>	<b>€ 56.000.000</b>

Οι νέες μετοχές θα εισαχθούν προς διαπραγμάτευση στο Χ.Α. και θα είναι άυλές, ονομαστικές, κοινές με ψήφο.

Η προσαρμογή της τιμής των μετοχών συνεπεία της Αύξησης Μετοχικού κεφαλαίου, θα γίνει σύμφωνα με τον Κανονισμό του Χ.Α. όπως ισχύει, σε συνδυασμό με την Απόφαση 35 (24.11.2005).

### 4.3 ΚΑΤΑΡΓΗΣΗ ΤΟΥ ΔΙΚΑΙΩΜΑΤΟΣ ΠΡΟΤΙΜΗΣΗΣ

Με έκθεσή του προς την Έκτακτη Γενική Συνέλευση των μετόχων της 18.09.2006, το Διοικητικό Συμβούλιο της Εταιρείας πρότεινε την εξ ολοκλήρου κατάργηση του δικαιώματος προτίμησης των παλαιών μετόχων στις νέες μετοχές, το οποίο προβλέπεται στο άρθρο 7 παρ. 4 του Καταστατικού και στο άρθρο 13 παρ. 5 του Κ.Ν. 2190/1920. Το σύνολο των νέων μετοχών προτάθηκε και εγκρίθηκε να διατεθεί κατά την κρίση του Διοικητικού Συμβουλίου σε στρατηγικούς και θεσμικούς επενδυτές από την Ελλάδα ή το εξωτερικό.

Σύμφωνα με την Έκθεση του Δ.Σ. της Εταιρείας που αιτιολόγησε την προτεινόμενη κατάργηση του δικαιώματος προτίμησης των παλαιών μετόχων:

«Η τιμή διάθεσης προτείνεται να ορισθεί στο ποσό των € 2,80 ανά μετοχή. Η πραγματοποίηση της Αύξησης με ιδιωτική τοποθέτηση και με τη συμμετοχή στρατηγικών και θεσμικών επενδυτών, επιτρέπει την άντληση σημαντικής ρευστότητας από την αγορά η οποία πιθανώς να είναι ανασταλτική για το σύνολο των παλαιών μετόχων της Εταιρείας, ενώ ταυτόχρονα δύναται να επιτευχθεί η ολοκλήρωση της Αύξησης στο συντομότερο δυνατό χρόνο, στα πλαίσια της ισχύουσας νομοθεσίας.

Επιπρόσθετα, η συμμετοχή στην Αύξηση στρατηγικών επενδυτών εκτιμάται ότι θα έχει θετικές επιπτώσεις και προστιθέμενη αξία στην πορεία της Εταιρείας αφού ο χαρακτήρας των επενδυτών αυτών χαρακτηρίζεται από μακροπρόθεσμο επενδυτικό ορίζοντα. Επίσης, η παρουσία θεσμικών επενδυτών εξασφαλίζει ρευστότητα στη μετοχή και συντελεί στη διαμόρφωση της χρηματιστηριακής τιμής στην εύλογη αξία της μετοχής. Ταυτόχρονα, οι θεσμικοί πρωτίστως αλληλοδαποί επενδυτές συνεισφέρουν στην διάχυση της πληρέστερης δυνατής πληροφόρησης των επενδυτών μέσω ειδικών αναλύσεων και εκθέσεων εξειδικευμένων χρηματοοικονομικών οίκων που παρακολουθούν την πορεία της Εταιρείας και της μετοχής.

Θα πρέπει να τονισθεί ότι η κατάργηση του δικαιώματος προτίμησης εξυπηρετεί το εταιρικό συμφέρον χωρίς να θίγει τα συμφέροντα των μετόχων αφού η τιμή διάθεσης ποσού € 2,80 ανά μετοχή δεν υπολείπετο από την τιμή διαπραγμάτευσης κατά το χρόνο λήψης της απόφασης του Διοικητικού Συμβουλίου για τη σύγκληση της παρούσας Έκτακτης Γενικής Συνέλευσης».

#### 4.4 ΠΡΟΟΡΙΣΜΟΣ ΝΕΩΝ ΚΕΦΑΛΑΙΩΝ

Τα κεφάλαια που αντλήθηκαν από την Αύξηση του Μετοχικού Κεφαλαίου, που αποφασίστηκε με την από 18.09.2006 Γενική Συνέλευση των μετόχων της Εταιρείας, συνολικού ύψους € 56.000.000, μείον τις δαπάνες έκδοσης εκτιμώμενου ποσού € 2.200.000, ήτοι εκτιμώμενου καθαρού ποσού περίπου € 53.800.000, θα διατεθούν ως ταμειακή εκροή και θα χρησιμοποιηθούν ως ακολούθως:

- Ποσό ύψους **€ 27.000.000** θα χρησιμοποιηθεί για την αποπληρωμή της εξαγοράς του 100% του μετοχικού κεφαλαίου των εταιρειών «SingularLogic Software A.E.» και «SingularLogic Integrator A.E.»<sup>23</sup>. Σημειώνεται ότι η αποπληρωμή του τιμήματος για την εξαγορά των εν λόγω εταιρειών θα πραγματοποιηθεί εντός τριάντα (30) ημερών από την έναρξη διαπραγμάτευσης των νέων μετοχών που θα προκύψουν από την Αύξηση του Μετοχικού Κεφαλαίου που αποφασίστηκε με την από 18.09.2006 Γενική Συνέλευση των μετόχων της Εταιρείας.
- Ποσό ύψους **€ 6.000.000** θα χρησιμοποιηθεί για την αποπληρωμή βραχυπρόθεσμου τραπεζικού δανεισμού της Εταιρείας.

Η μείωση των βραχυπρόθεσμων υποχρεώσεων θα μειώσει σημαντικά το χρηματοοικονομικό κόστος της Εταιρείας ενισχύοντας ταυτόχρονα τη κεφαλαιακή της διάρθρωση. Επισημένεται ότι από το ανωτέρω ποσό € 3.000.000 περίπου θα χρησιμοποιηθούν για τη μερική αποπληρωμή του βραχυπρόθεσμου τραπεζικού δανεισμού που έχει χορηγηθεί στην Εταιρεία για κεφάλαιο κίνησης από την «ΕΠΕΝΔΥΤΙΚΗ ΤΡΑΠΕΖΑ ΕΛΛΑΔΟΣ Α.Ε.».

- Ποσό ύψους **€ 6.000.000** θα χρησιμοποιηθεί για την αναδιοργάνωση της Εταιρείας στα πλαίσια του νέου Ομιλικού σχήματος.

Συγκεκριμένα η ολοκλήρωση της συγχώνευσης με τη «SingularLogic Software A.E.» θα απαιτήσει καταρχήν την εξυγίανση του προϊόντικού χαρτοφυλακίου της Εταιρείας το οποίο θα εμπλουτιστεί με το χαρτοφυλάκιο της απορροφώμενης εταιρείας. Επιπρόσθετα, η συνένωση του προϊόντικού χαρτοφυλακίου, απαιτεί ομογενοποίηση των προϊόντων σε κοινές πλατφόρμες ανάπτυξης τόσο με εσωτερική όσο και με εξωτερική τεχνογνωσία, καθώς και υλοποίηση προγράμματος επιμόρφωσης του ανθρώπινου δυναμικού της Εταιρείας. Επίσης, απόρροια της εν λόγω συγχώνευσης είναι η δημιουργία πλεονάζοντος προσωπικού με επικαλυπτόμενες θέσεις γεγονός που θα επιφέρει μείωση του ανθρώπινου δυναμικού και κατ' επέκταση αντίστοιχη ενίσχυση κεφαλαίων για αποζημιώσεις. Τέλος, θα γίνει επανασχεδιασμός των εσωτερικών διαδικασιών και των ροών εργασίας και θα ενισχυθούν τόσο τα συστήματα διασφάλισης ποιότητας αλλά και τα συνολικότερα συστήματα υποδομής και ελέγχου.

- Ποσό ύψους **€ 6.800.000** για την κάλυψη αναγκών Κεφαλαίου Κίνησης της Εταιρείας.

<sup>23</sup> Σημειώνεται ότι η εξαγορά των εταιρειών «SingularLogic Software A.E.» και «SingularLogic Integrator A.E.» πραγματοποιήθηκε με πίστωση τιμήματος προς το βασικό μέτοχο, «GREEK INFORMATION TECHNOLOGY HOLDINGS A.E.».

Η αναμενόμενη άνοδος του Κύκλου Εργασιών της Εταιρείας τις επόμενες χρήσεις αυξάνει τις ανάγκες για πιστώσεις σε πελάτες. Η είσοδος της Εταιρείας στην αγορά του Δημοσίου Τομέα δημιουργεί επιβάρυνση στις ανάγκες βραχυπρόθεσμης χρηματοδότησης, καθώς η εν λόγω αγορά χαρακτηρίζεται από εισηρακτική ιδιαιτερότητα αφού το μεγαλύτερο μέρος της αμοιβής καταβάλλεται μετά την ολοκλήρωση και παράδοση των έργων, ενώ τα αντίστοιχα έξοδα της Εταιρείας είναι άμεσα καταβλητέα αφού αφορούν κυρίως αμοιβές προσωπικού και προμηθευτών.

- Ποσό ύψους **€ 8.000.000** για το επενδυτικό πρόγραμμα που περιλαμβάνει την ανάπτυξη νέων προϊόντων και τεχνολογιών, την είσοδο σε νέες αγορές και τομείς υψηλής τεχνολογίας και τη γεωγραφική επέκταση των δραστηριοτήτων της Εταιρείας. Πιο αναλυτικά:

#### **Ανάπτυξη νέων προϊόντων - ποσό ύψους € 3.100.000**

Στα πλαίσια της γεωγραφικής επέκτασης των δραστηριοτήτων της Εταιρείας στο εξωτερικό, απαιτείται ανάπτυξη και προσαρμογή του προϊόντικού χαρτοφυλακίου, έτσι ώστε να ανταποκρίνεται στις ανάγκες των αγορών των χωρών αυτών (προσαρμογές σε γλώσσα, φορολογικό κώδικα και νομοθεσία). Επιπλέον, η Εταιρεία προχωράει σε ανάπτυξη προϊόντων που θα καλύψουν τις ανάγκες των υφιστάμενων αγορών στις οποίες δραστηριοποιείται και έχει ήδη εγκατεστημένη βάση πελατών. Ειδικότερα, θα αναπτυχθούν προϊόντα για το λιανικό εμπόριο, για την βιομηχανία και τυποποιημένα Συστήματα Διαχείρισης Επιχειρησιακών Πόρων (ERP) και εμπορολογιστικά πακέτα για μικρομεσαίες επιχειρήσεις.

#### **Είσοδος σε νέες αγορές και τομείς υψηλής τεχνολογίας- ποσό ύψους 1.400.000**

Στα πλαίσια των επεκτατικών σχεδίων της Εταιρείας εντάσσεται και η επέκταση με τα υπάρχοντα αθλά και νέα προϊόντα και καινοτόμες λύσεις, σε νέους επιχειρηματικούς τομείς για τους οποίους έχει αναγνωρισθεί, ότι εξελισσόμενοι με γοργούς ρυθμούς, έχουν την ανάγκη και τη δυνατότητα να επενδύσουν σε συστήματα πληροφοριακά, επικοινωνιακά, επικοινωνιών ή υποστήριξης λοιπών επιχειρηματικών δραστηριοτήτων όπως οι τηλεπικοινωνίες, οι τράπεζες και η υγεία. Επιπλέον, τα επεκτατικά σχέδια προσανατολίζονται και στην είσοδο σε νέες δραστηριότητες όπως υπηρεσίες προστιθέμενης αξίας και outsourcing σε υπηρεσίες πληροφορικής και υποδομών.

#### **Γεωγραφική επέκταση δραστηριοτήτων- ποσό ύψους 3.500.000**

Η SingularLogic σχεδιάζει δυναμική παρουσία με ουσιαστική κερδοφορία στο χώρο της Ν.Α. Ευρώπης και των Βαλκανίων, με τη δημιουργία νέων προϊόντων και λύσεων που θα γίνουν διαθέσιμα με τη σταδιακή υλοποίηση των παραπάνω νέων δραστηριοτήτων και προϊόντων, καθώς και με τη χρήση του ήδη υπάρχοντος χαρτοφυλακίου προϊόντων και λύσεων.

Λαμβάνοντας υπόψη τη ραγδαία οικονομική εξέλιξη και αναβάθμιση των χωρών της Ν.Α. Ευρώπης, η πλειονότητα των οποίων σταδιακά εντάσσεται και στην Ευρωπαϊκή Ένωση, ο εταιρικός στρατηγικός σχεδιασμός αναγνωρίζει στην επέκταση αυτή σημαντικά περιθώρια οργανικής ανάπτυξης. Επιπρόσθετες ευκαιρίες δημιουργούνται από το χαμηλότερο κόστος ανθρώπινου δυναμικού και το χαμηλό βαθμό διείσδυσης της πληροφορικής στην αγορά και τις επιχειρήσεις των χωρών αυτών.

Η γεωγραφική επέκταση δύναται να συντελεστεί μέσω της μεγένθυσης των θυγατρικών εταιρειών της SingularLogic που δραστηριοποιούνται στις χώρες αυτές, με την ίδρυση νέων θυγατρικών εταιρειών, αλλήλ και με την πιθανή εξαγορά συναφών εταιρειών που ήδη δραστηριοποιούνται στις χώρες αυτές και δύναται να προσδώσουν προστιθέμενη αξία στα προϊόντα και τις προσφερόμενες υπηρεσίες της Εταιρείας. Παράλληλα θα ωθήσουν και θα εδραιώσουν την ανάπτυξη της Εταιρείας στις αγορές των χωρών αυτών μέσα από τις υπάρχουσες διασυνδέσεις και το δίκτυο διανομής τους.

Θα πρέπει να σημειωθεί ότι πέρα των ανωτέρω, με την ως άνω Αύξηση Μετοχικού Κεφαλαίου επιτυγχάνεται η περαιτέρω κεφαλαιακή αναδιάρθρωση με την ενίσχυση των Ιδίων Κεφαλαίων της Εταιρείας με αποτέλεσμα να μην συντρέχουν τυχόν προϋποθέσεις των άρθρων 47 και 48 του Κ.Ν. 2190/1920.

Η κατά τα ανωτέρω υλοποίηση των επενδύσεων με τη χρήση των κεφαλαίων της εν λόγω Αύξησης Μετοχικού Κεφαλαίου αναμένεται να ολοκληρωθεί ως ακολούθως:

ΕΠΕΝΔΥΣΗ	Α Εξάμηνο 2007	Β Εξάμηνο 2007	Α Εξάμηνο 2008	Β Εξάμηνο 2008	Σύνολο
(ποσά σε €)					
<b>Εξαγορά Εταιρειών</b>	27.000.000	-	-	-	<b>27.000.000</b>
<b>Αναδιοργάνωση Εταιρείας</b>	1.500.000	1.500.000	1.500.000	1.500.000	<b>6.000.000</b>
<b>Αποπληρωμή Τραπεζικού Δανεισμού</b>	6.000.000	-	-	-	<b>6.000.000</b>
<b>Κεφάλαιο Κίνησης</b>	1.700.000	1.700.000	1.700.000	1.700.000	<b>6.800.000</b>
<b>Επενδυτικό Πρόγραμμα:</b>	1.400.000	1.700.000	3.200.000	1.700.000	<b>8.000.000</b>
- Ανάπτυξη Νέων Προϊόντων	900.000	800.000	700.000	700.000	3.100.000
- Είσοδος σε νέες αγορές και τομείς υψηλής τεχνολογίας	150.000	250.000	500.000	500.000	1.400.000
- Γεωγραφική επέκταση δραστηριοτήτων	350.000	650.000	2.000.000	500.000	3.500.000
<b>Δαπάνες Έκδοσης</b>	2.200.000	-	-	-	<b>2.200.000</b>
<b>Σύνολο</b>	<b>39.800.000</b>	<b>4.900.000</b>	<b>6.400.000</b>	<b>4.900.000</b>	<b>56.000.000</b>

Σε συνέχεια της από 09.08.2006 απόφασης της Έκτακτης Γενικής Συνέλευσης των μετόχων της Εταιρείας με την οποία προεγκρίθηκε, σύμφωνα με τα άρθρα 9 και 10 του Κ.Ν. 2190/1920, η εξαγορά των εταιρειών «SingularLogic Software A.E.» και «SingularLogic Integrator A.E.» με τίμημα € 18.950 χιλ. για την πρώτη και € 8.050 χιλ. για τη δεύτερη, η Διοίκηση της Εταιρείας προχώρησε στην εξαγορά του συνόλου των μετοχών των εν λόγω εταιρειών με πίστωση του τιμήματος, συνολικού ύψους

€ 27.000 χιλ. Η εξόφληση του τιμήματος εξαγοράς θα πραγματοποιηθεί από τα αντληθέντα κεφάλαια της Αύξησης του Μετοχικού Κεφαλαίου που πραγματοποιήθηκε με την από 18.09.2006 απόφαση της Γενικής Συνέλευσης των μετόχων της Εταιρείας. Σύμφωνα με το άρθρο 9 του Κ.Ν. 2190/1920 διενεργήθηκε Έκθεση Αποτίμησης για να εκτιμηθεί η αξία του συνόλου των μετοχών των εταιρειών «SingularLogic Software A.E.» και «SingularLogic Integrator A.E.». Βάσει της Έκθεσης της επιτροπής του άρθρου 9 η αξία των εν λόγω εταιρειών ορίστηκε σε 27.083 χιλ.

Η Διοίκηση της Εταιρείας δεσμεύεται να ενημερώνει ανά εξάμηνο τη Διοίκηση του Χ.Α., καθώς και την Επιτροπή Κεφαλαιαγοράς, σύμφωνα με το άρθρο 275 του Κανονισμού του Χ.Α. και τις αποφάσεις 33/24.11.2005 του Δ.Σ. του Χ.Α. και 2/396/31.08.2006 του Δ.Σ. της Επιτροπής Κεφαλαιαγοράς, όπως ισχύουν, σχετικά με τη χρήση των αντληθέντων κεφαλαίων. Η ενημέρωση του επενδυτικού κοινού για τη διάθεση των αντληθέντων κεφαλαίων γίνεται μέσω της ηλεκτρονικής σελίδας του Χ.Α., της Εταιρείας και του Ημερήσιου Δελτίου Τιμών του Χ.Α.

Επιπλέον, η Διοίκηση της Εταιρείας δεσμεύεται ότι για οποιαδήποτε σημαντική τροποποίηση του προορισμού των νέων κεφαλαίων, καθώς και για κάθε επιπρόσθετη σχετική πληροφορία θα τηρήσει τη νομοθεσία περί εταιρικής διακυβέρνησης (Ν. 3016/17.05.2002 όπως ισχύει), και θα ενημερώνει το επενδυτικό κοινό, την Επιτροπή Κεφαλαιαγοράς και το Χ.Α., σύμφωνα με την απόφαση 3/347/12.07.2005 της Επιτροπής Κεφαλαιαγοράς, όπως ισχύει.

#### **4.4.1 Περιγραφή των υπό Εξαγορά Εταιρειών**

Περιγραφή των υπό εξαγορά εταιρειών «SingularLogic Software A.E.» και «SingularLogic Integrator A.E.» παρατίθεται στην Ενότητα 3.9.1 «Θυγατρικές Εταιρείες».

##### **4.4.1.1 Αποτιμήσεις των υπό Εξαγορά Εταιρειών**

Σύμφωνα με το άρθρο 9 του Κ.Ν. 2190/1920 και σε εφαρμογή των του άρθρου 10 του Κ.Ν. 2190/1920, διενεργήθηκε Έκθεση Αποτίμησης για να εκτιμηθεί η αξία του συνόλου των μετοχών των εταιρειών «SingularLogic Software A.E.» και «SingularLogic Integrator A.E.». Τα μέλη της επιτροπής που πραγματοποίησε την έκθεση αποτίμηση ήταν οι κ.κ. Ανάγνος Λυμπέρης (Ορκωτός Ελεγκτής Λογιστής, Α.Μ. Σ.Ο.ΕΛ. 11241, της ελεγκτικής ανώνυμης εταιρείας BKR Πρότυπος Ελεγκτική Α.Ε.), Αριστείδης Σφούνος (Ορκωτός Ελεγκτής Λογιστής, Α.Μ. Σ.Ο.ΕΛ. 14851, της ελεγκτικής ανώνυμης εταιρείας BKR Πρότυπος Ελεγκτική Α.Ε.) και Σπύρος Φέτης (εκπρόσωπος του ΕΒΕΑ).

Βάσει της Έκθεσης της επιτροπής του άρθρου 9, η αποτίμηση των εν λόγω εταιρειών πραγματοποιήθηκε με τις ακόλουθες αποδεκτές μεθόδους αποτίμησης:

- Μέθοδος των Προεξοφλημένων Ελεύθερων Ταμειακών Ροών
- Μέθοδος Συγκριτικής Αποτίμησης

Σταθμίζοντας τις αξίες που προέκυψαν από την εφαρμογή της κάθε μεθόδου, οι αξίες που προκύπτουν για της ως άνω εταιρείες συνοψίζονται στον ακόλουθο πίνακα:

ΑΠΟΤΕΛΕΣΜΑΤΑ ΑΠΟΤΙΜΗΣΗΣ (ποσά σε € '000)	
Εταιρεία	Αξία Εταιρείας
SingularLogic Software A.E.	18.987
SingularLogic Integrator A.E.	8.096
<b>Σύνολο</b>	<b>27.083</b>

Στην έκθεση του Δ.Σ. της Εταιρείας προς την Έκτακτη Γενική Συνέλευση των μετόχων της 09.08.2006, σύμφωνα με το άρθρο 289 του Κανονισμού του Χ.Α., συμπεριλαμβάνεται έκθεση αποτίμησης της ελεγκτικής εταιρείας «PKF ΕΥΡΩΕΛΕΓΚΤΙΚΗ Α.Ε.» για το τμήμα εξαγοράς των εταιρειών «SingularLogic Software A.E.» και «SingularLogic Integrator A.E.». Η εκτίμηση της αξίας των εταιρειών «SingularLogic Software A.E.» και «SingularLogic Integrator A.E.» πραγματοποιήθηκε σύμφωνα με τις ακόλουθες βασικές μεθόδους αποτίμησης:

- Μέθοδος Προεξόφλησης Μελλοντικών Ταμειακών Ροών
- Μέθοδος Πολλαπλασίων Χρηματιστηριακών Δεικτών

Η αξία των εταιρειών «SingularLogic Software A.E.» και «SingularLogic Integrator A.E.», όπως αυτή παρουσιάστηκε στην Έκθεση του Δ.Σ. της Εταιρείας, με βάση τις ανωτέρω χρησιμοποιούμενες μεθόδους αποτίμησης, αποτυπώνεται στον ακόλουθο πίνακα:

ΑΠΟΤΙΜΗΣΗ ΤΗΣ «SINGULARLOGIC SOFTWARE A.E.» (ποσά σε € '000)			
Μέθοδος Αποτίμησης	Σταθμ.	Κατώτερη	Ανώτερη
Προεξοφλημένες Ταμειακές Ροές	80%	18.534	20.454
Πολλαπλασία Χρηματιστηριακών Δεικτών	20%	17.945	17.945
<b>Εύρος Αποτίμησης</b>	<b>100%</b>	<b>18.416</b>	<b>19.952</b>

ΑΠΟΤΙΜΗΣΗ ΤΗΣ «SINGULARLOGIC INTEGRATOR A.E.» (ποσά σε € '000)			
Μέθοδος Αποτίμησης	Σταθμ.	Κατώτερη	Ανώτερη
Προεξοφλημένες Ταμειακές Ροές	80%	6.563	7.164
Πολλαπλήσια Χρηματιστηριακών Δεικτών	20%	11.014	11.014
<b>Εύρος Αποτίμησης</b>	<b>100%</b>	<b>7.453</b>	<b>7.934</b>

Με βάση αυτές τις μεθόδους αποτίμησης, το εύρος αποτίμησης για τις εταιρείες «SingularLogic Software A.E.» και «SingularLogic Integrator A.E.», εκτείνεται από € 25.870 χιλ. έως € 27.886 χιλ.

Το εύρος της αποτίμησης προκύπτει από σχετική Έκθεση με ημερομηνία 18.07.2006 της ελεγκτικής εταιρείας «PKF ΕΥΡΩΕΛΕΓΚΤΙΚΗ Α.Ε.», η οποία περιλαμβάνει τη γνώμη της ως προς το εύλογο και δίκαιο τίμημα εξαγοράς των εταιρειών «SingularLogic Software A.E.» και «SingularLogic Integrator A.E.» από τη SingularLogic και ως προς την καταλληλότητα των μεθόδων αποτίμησης που χρησιμοποιήθηκαν.

Κατόπιν σχετικής συναίνεσης του ανεξάρτητου Ορκωτού Ελεγκτή Λογιστή κ. Αντώνη Προκοπίδη (Α.Μ. Σ.Ο.Ε.Λ. 14511), η παραπάνω Δήλωση περιλαμβάνεται στο Ενημερωτικό Δελτίο με τη σύμφωνη γνώμη της Εταιρείας, η οποία βεβαιώνει ότι οι πληροφορίες αυτές έχουν αναπαραχθεί σωστά και ότι, εξ όσων η Εταιρεία γνωρίζει και είναι σε θέση να βεβαιώσει με βάση τις πληροφορίες που έχουν δημοσιευτεί από τον ανεξάρτητο Ορκωτό Ελεγκτή Λογιστή κ. Αντώνη Προκοπίδη δεν υπάρχουν παραλείψεις που θα καθιστούσαν τις αναπαραγόμενες πληροφορίες ανακριβείς ή παραπλανητικές.

#### 4.5 ΑΝΑΜΕΝΟΜΕΝΟ ΧΡΟΝΟΔΙΑΓΡΑΜΜΑ

Το αναμενόμενο χρονοδιάγραμμα για την εισαγωγή των νέων μετοχών που προήλθαν από την Αύξηση του Μετοχικού Κεφαλαίου, που αποφάσισε η από 18.09.2006 Β' Επαναληπτική Γενική Συνέλευση των μετόχων της Εταιρείας, είναι το ακόλουθο:

ΗΜΕΡΟΜΗΝΙΑ	ΕΝΕΡΓΕΙΑ
20.12.2006	Ανακοίνωση για την κάλυψη της Αύξησης Μετοχικού Κεφαλαίου
T	Έγκριση Ενημερωτικού Δελτίου από την Επιτροπή Κεφαλαιαγοράς
T+3	Δημοσίευση Ενημερωτικού Δελτίου
T+3	Δημοσίευση της ανακοίνωσης για τη διάθεση του Ενημερωτικού Δελτίου
T+4	Υποβολή δικαιολογητικών προς το Χ.Α. για την έγκριση εισαγωγής των νέων μετοχών
T+6	Έγκριση από το Χ.Α. της εισαγωγής προς διαπραγμάτευση των νέων μετοχών της Εταιρείας
T+11	Έναρξη διαπραγμάτευσης των νέων μετοχών από την Αύξηση Μετοχικού Κεφαλαίου

Σημειώνεται ότι το παραπάνω χρονοδιάγραμμα εξαρτάται από πολλούς αστάθμητους παράγοντες και ενδέχεται να μεταβληθεί.



#### 4.6 ΠΛΗΡΟΦΟΡΙΕΣ ΓΙΑ ΤΙΣ ΜΕΤΟΧΕΣ ΤΗΣ ΕΤΑΙΡΕΙΑΣ

Οι μετοχές της Εταιρείας είναι άυλές κοινές ονομαστικές, διαπραγματεύονται στο Χ.Α. και έχουν εκδοθεί βάσει των διατάξεων του Κ.Ν. 2190/1920, καθώς και του Καταστατικού της Εταιρείας.

Ο κωδικός ISIN (International Security Identification Number) της μετοχής της Εταιρείας είναι GRS391003001. Αρμόδιος φορέας για την τήρηση του σχετικού αρχείου των άυλων μετοχών είναι το Κεντρικό Αποθετήριο Αξιών Α.Ε., Πλ. Μαυροκορδάτου & Αχαρνών 17, 104 38 Αθήνα.

Οι μετοχές διαπραγματεύονται σε ευρώ.

Η μονάδα διαπραγμάτευσης των μετοχών στο Χ.Α. είναι ο τίτλος μίας (1) άυλης κοινής ονομαστικής μετά ψήφου μετοχής.

##### 4.6.1 Δικαιώματα Μετόχων

Η Εταιρεία έχει εκδώσει μόνο κοινές ονομαστικές μετοχές. Κάθε μετοχή της Εταιρείας ενσωματώνει όλα τα δικαιώματα και τις υποχρεώσεις που καθορίζονται από το Νόμο και το Καταστατικό της Εταιρείας. Η κατοχή του τίτλου της μετοχής συνεπάγεται αυτοδικαίως την αποδοχή από τον κύριο αυτής των όρων του Καταστατικού της Εταιρείας και των νομίμων αποφάσεων των Γενικών Συνελεύσεων των μετόχων, έστω και αν δεν έλαβαν μέρος σε αυτές οι μέτοχοι.

Η ευθύνη των μετόχων περιορίζεται στην ονομαστική αξία των μετοχών που κατέχουν. Οι μέτοχοι συμμετέχουν στη διοίκηση και τα κέρδη της Εταιρείας σύμφωνα με το Νόμο και τις διατάξεις του Καταστατικού. Τα δικαιώματα και οι υποχρεώσεις που απορρέουν από κάθε μετοχή ακολουθούν αυτή σε οποιονδήποτε καθολικό ή ειδικό διάδοχο του μετόχου.

Το Καταστατικό της Εταιρείας δεν περιέχει ειδικά δικαιώματα υπέρ συγκεκριμένων μετόχων.

Οι μέτοχοι έχουν δικαίωμα προτίμησης σε κάθε μελλοντική Αύξηση του μετοχικού κεφαλαίου της Εταιρείας, που δεν γίνεται με εισφορά εις είδος ή έκδοσης ομολογιών με δικαίωμα μετατροπής τους σε μετοχές, ανάλογα με τη συμμετοχή τους στο υφιστάμενο μετοχικό κεφάλαιο όπως ορίζεται στο άρθρο 13, παρ. 5 του Κ.Ν. 2190/1920 και το άρθρο 7 παρ. 3 του Καταστατικού της Εταιρείας.

Τα δικαιώματα των μετόχων αναφέρονται στο άρθρο 7 του Καταστατικού της Εταιρείας.

**Δικαίωμα Μερίσματος**

Το ελάχιστο μέρισμα που διατίθεται ετησίως στους μετόχους της Εταιρείας δεν μπορεί να είναι μικρότερο του 35% των προ φόρων κερδών της, αφαιρουμένων των εταιρικών βαρών, του τακτικού αποθεματικού και του αναλογούντος φόρου, ή το 6% επί του καταβλημένου μετοχικού κεφαλαίου, όποιο ποσό είναι μεγαλύτερο.

Η Εταιρεία δύναται να μοιράσει προσωρινό μέρισμα με απόφαση του Διοικητικού της Συμβουλίου εφόσον 20 τουλάχιστον ημέρες προηγουμένως έχει δημοσιεύσει σχετική λογιστική κατάσταση. Το προσωρινό μέρισμα δεν μπορεί να υπερβεί το 50% των καθαρών κερδών της λογιστικής κατάστασης.

Το μέρισμα κάθε μετοχής πληρώνεται στον κομιστή της εντός 2 μηνών από την ημερομηνία της Τακτικής Γενικής Συνέλευσης που ενέκρινε τις ετήσιες οικονομικές καταστάσεις. Ο τόπος και ο τρόπος καταβολής ανακοινώνεται με δημοσιεύσεις στον τύπο.

Τα μερίσματα που δεν έχουν ζητηθεί για μια πενταετία από τότε που κατέστησαν απαιτητά, παραγράφονται υπέρ του Δημοσίου.

**Δικαιώματα Ψήφου**

Κάθε μετοχή παρέχει το δικαίωμα μιας ψήφου. Συγκύριοι μετοχής για να έχουν το δικαίωμα ψήφου πρέπει να υποδείξουν στην Εταιρεία εγγράφως ένα κοινό εκπρόσωπο για τη μετοχή αυτή, ο οποίος θα τους εκπροσωπήσει στη Γενική Συνέλευση.

Οι μέτοχοι ασκούν τα σχετικά με τη Διοίκηση της Εταιρείας δικαιώματά τους μόνο με τη συμμετοχή τους στη Γενική Συνέλευση, έξω δε από αυτή, μόνο στις περιπτώσεις που ορίζει ο Νόμος.

Κάθε μέτοχος δικαιούται να μετέχει στη Γενική Συνέλευση των μετόχων της Εταιρείας είτε αυτοπροσώπως είτε μέσω πληρεξουσίου. Σε ότι αφορά τη διαδικασία κατάθεσης των μετοχών προκειμένου να συμμετέχει ο μέτοχος στις Γενικές Συνελεύσεις των μετόχων της Εταιρείας εφαρμόζονται τα προβλεπόμενα στον Κανονισμό Λειτουργίας και Εκκαθάρισης του Συστήματος Άυλων Τίτλων του Κεντρικού Αποθετηρίου Αξιών, όπως εκάστοτε ισχύει.

Μέτοχοι που δεν συμμορφώνονται με τα παραπάνω θα μετέχουν στη Γενική Συνέλευση μόνο με την άδειά της.

**Δικαιώματα Προτίμησης**

Οι μέτοχοι έχουν δικαίωμα προτίμησης σε κάθε περίπτωση Αύξησης του Μετοχικού Κεφαλαίου της Εταιρείας που δεν γίνεται με εισφορά σε είδος ή έκδοσης ομολογιών με δικαίωμα μετατροπής σε μετοχές. Έχουν δικαίωμα προτίμησης σε ολόκληρο το νέο κεφάλαιο, ή το ομολογιακό δάνειο υπέρ των κατά την εποχή της εκδόσεως μετόχων, ανάλογα με τη συμμετοχή τους στο υφιστάμενο Μετοχικό Κεφάλαιο.

Με τους περιορισμούς των παραγράφων 6 και 7 του άρθρου 13 του Κ.Ν. 2190/1920, όπως ισχύουν, η Γενική Συνέλευση μπορεί με απόφασή της να περιορίσει ή και να καταργήσει το δικαίωμα προτίμησης.

**Δικαίωμα στο Προϊόν της Εκκαθάρισης**

Σε περίπτωση εκκαθάρισης της Εταιρείας, το Διοικητικό Συμβούλιο εκτελεί χρέη εκκαθαριστή μέχρι να εκλεγούν εκκαθαριστές από τη Γενική Συνέλευση. Οι εκκαθαριστές που ορίζει η Γενική Συνέλευση μπορούν να είναι δύο μέχρι τέσσερις, μέτοχοι ή όχι. Ο διορισμός των εκκαθαριστών συνεπάγεται αυτοδίκαια την παύση της εξουσίας των μελών του Διοικητικού Συμβουλίου.

Οι εκκαθαριστές πρέπει να περατώσουν χωρίς καθυστέρηση, τις εκκρεμείς υποθέσεις της Εταιρείας, να μετατρέψουν σε χρήμα την εταιρική περιουσία, να εξοφλήσουν τα χρέη της και να εισπράξουν τις απαιτήσεις αυτές. Μπορούν δε να ενεργήσουν και νέες πράξεις, εφόσον με αυτές εξυπηρετούνται η εκκαθάριση και το συμφέρον της Εταιρείας. Μετά το πέρας της εκκαθάρισης, οι εκκαθαριστές αποδίδουν τις εισφορές των μετόχων και διανέμουν το υπόλοιπο προϊόν της εκκαθάρισης της εταιρικής περιουσίας στους μετόχους, κατά το λόγο της συμμετοχής τους στο καταβεβλημένο μετοχικό κεφάλαιο.

**Δικαιώματα Μειοψηφίας**

Μέτοχοι που εκπροσωπούν το 5% του καταβεβλημένου μετοχικού κεφαλαίου, μεταξύ άλλων:

- Έχουν δικαίωμα να ζητήσουν από το Πρωτοδικείο της Έδρας της Εταιρείας, τον έλεγχο της Εταιρείας, σύμφωνα με τα άρθρα 40, 40ε του Κ.Ν. 2190/1920.
- Μπορούν να ζητήσουν τη σύγκληση Έκτακτης Γενικής Συνέλευσης των μετόχων. Το Διοικητικό Συμβούλιο υποχρεούται να συγκαλέσει τη Συνέλευση αυτή εντός τριάντα (30) ημερών από την κατάθεση της αίτησης στον Πρόεδρο του Διοικητικού Συμβουλίου. Στην αίτηση, οι αιτούντες μέτοχοι οφείλουν να αναφέρουν τα θέματα για τα οποία καλείται να αποφασίσει η Γενική Συνέλευση.
- Μπορούν να ζητήσουν την αναβολή λήψης απόφασης από Τακτική ή Έκτακτη Γενική Συνέλευση για μία φορά να οριστεί νέα Γενική Συνέλευση εντός τριάντα (30) ημερών από τη ημερομηνία της αναβολής.

- Μπορούν με αίτησή τους πέντε (5) ημέρες πριν από την Τακτική Γενική Συνέλευση να ζητήσουν από το Διοικητικό Συμβούλιο να α) ανακοινώσει στη Γενική Συνέλευση τα ποσά που καταβλήθηκαν κατά την τελευταία διετία στα μέλη του Διοικητικού Συμβουλίου ή τα διευθυντικά της στελέχη, β) να παρέχει τις αιτούμενες πληροφορίες που ζητούνται προκειμένου να εκτιμηθούν τα θέματα της ημερήσιας διάταξης.

Κάθε μέτοχος μπορεί να ζητήσει, δέκα (10) ημέρες πριν από την Τακτική Γενική Συνέλευση, τις ετήσιες Οικονομικές Καταστάσεις, τις σχετικές εκθέσεις του Διοικητικού Συμβουλίου και των Ελεγκτών της Εταιρείας και το Ετήσιο Δελτίο της Εταιρείας.

#### **Διαπραγματευσιμότητα των Μετοχών**

Οι μετοχές της Εταιρείας είναι ελεύθερα διαπραγματεύσιμες και είναι εισηγμένες στην κατηγορία «Υπό Επιτήρηση» του Χρηματιστηρίου Αθηνών. Μονάδα διαπραγμάτευσης είναι το ένα (1) τεμάχιο.

### **4.6.2 Φορολογία Μερισμάτων**

Σύμφωνα με την ισχύουσα νομοθεσία (Ν. 3296/2004), και συγκεκριμένα με το άρθρο 18 περί «Κινήτρων Συγχώνευσης Μικρομεσαίων Επιχειρήσεων», ο φορολογικός συντελεστής της χρήσης 2004 ήταν 35%, ενώ για τη χρήση 2005 οι ανώνυμες εταιρείες βαρύνονται με φόρο 32% επί των φορολογητέων κερδών τους πριν από οποιαδήποτε διανομή.

Έτσι τα μερίσματα διανέμονται από τα ήδη φορολογηθέντα στο νομικό πρόσωπο κέρδη και επομένως ο μέτοχος δεν έχει καμία φορολογική υποχρέωση στην Ελλάδα επί του ποσού των μερισμάτων που εισπράττει.

Ως χρόνος απόκτησης του εισοδήματος από τα μερίσματα λογίζεται η ημερομηνία έγκρισης του Ισολογισμού από τη Γενική Συνέλευση των μετόχων της Εταιρείας.

Σύμφωνα με τις διατάξεις του Κ.Ν. 2190/1920, από τα κέρδη που πραγματοποιούν σε κάθε χρήση οι θυγατρικές εταιρείες, τα μερίσματα και μεταξύ αυτών εκείνα που οφείλονται στη μητρική εταιρεία, καταβάλλονται κατά την επόμενη χρήση (εκτός αν δοθεί προμέρισμα στην ίδια χρήση) και συνεπώς περιλαμβάνονται στα κέρδη της μητρικής εταιρείας της επόμενης χρήσης. Τα μερίσματα από τα κέρδη της μητρικής εταιρείας που σχηματίζονται κατά ένα μέρος από τα διανεμόμενα κέρδη των εταιρειών στις οποίες συμμετέχει, εφόσον διανεμηθούν, καταβάλλονται στην επόμενη από την είσπραξή τους χρήση.

#### **Λοιπές Φορολογικές Κρατήσεις**

Σύμφωνα με την ισχύουσα Ελληνική νομοθεσία, δεν υπάρχει υποχρέωση φορολογικών κρατήσεων στην πηγή οποιονδήποτε εισοδημάτων απορρέουν από τις μετοχές.

#### 4.7 ΔΗΛΩΣΗ ΚΥΡΙΟΥ ΜΕΤΟΧΟΥ

Η εταιρεία «GREEK INFORMATION TECHNOLOGY HOLDINGS A.E.», κάτοχος 9.617.948 μετοχών της Εταιρείας, δηλαδή ποσοστού μεγαλύτερου του 5%, δήλωσε στη Β' Επαναληπτική Έκτακτη Γενική Συνέλευση της Εταιρείας στις 18.09.2006 ότι προτίθεται να διατηρήσει τις μετοχές της αυτές έως την ολοκλήρωση της Αύξησης του Μετοχικού Κεφαλαίου και την εισαγωγή των νέων μετοχών, καθώς και για χρονικό διάστημα έξι (6) μηνών μετά την έναρξη διαπραγμάτευσης των νέων μετοχών.

#### 4.8 ΜΕΙΩΣΗ ΔΙΑΣΠΟΡΑΣ (DILUTION)

Στον ακόλουθο πίνακα παρουσιάζεται η μετοχική σύνθεση της Εταιρείας, πριν και μετά την ολοκλήρωση της Αύξησης του Μετοχικού Κεφαλαίου, που αποφασίστηκε με την από 18.09.2006 Γενική Συνέλευση των μετόχων της Εταιρείας, σύμφωνα με το μετοχολόγιο της 18.12.2006. Ως επενδυτικό κοινό νοούνται οι μέτοχοι με ποσοστό κάτω του 2% του μετοχικού κεφαλαίου. Πιο συγκεκριμένα:

ΜΕΤΟΧΟΙ	ΠΡΙΝ ΤΗΝ ΑΥΞΗΣΗ			ΜΕΤΑ ΤΗΝ ΑΥΞΗΣΗ		
	ΑΡΙΘΜΟΣ ΜΕΤΟΧΩΝ	ΔΙΚΑΙΩΜΑΤΑ ΨΗΦΟΥ	ΠΟΣΟΣΤΟ %	ΑΡΙΘΜΟΣ ΜΕΤΟΧΩΝ	ΔΙΚΑΙΩΜΑΤΑ ΨΗΦΟΥ	ΠΟΣΟΣΤΟ %
Greek Information Technology Holdings A.E.	9.617.948	9.617.948	41,52%	9.617.948	9.617.948	22,28%
Νέοι Μέτοχοι (στρατηγικοί και θεσμικοί επενδυτές από την Ελλάδα ή/ και το εξωτερικό) ` άνω του 2%:						
- Marfin Financial Group A.E. Συμμετοχών*	-	-	-	4.597.780	4.597.780	10,65%
- Κούμπας Α.Ε. Συμμετοχών	-	-	-	2.142.858	2.142.858	4,96%
- Megabrit Limited	-	-	-	1.964.286	1.964.286	4,55%
-Global Equity Investments S.A.	-	-	-	1.785.715	1.785.715	4,14%
- Amber Properties S.A.	-	-	-	1.428.572	1.428.572	3,31%
- Rashadel Co. Limited	-	-	-	1.428.572	1.428.572	3,31%
- Laxey Greek Investments LP*	-	-	-	900.000	900.000	2,08%
- Mapleton International Limited	-	-	-	892.858	892.858	2,07%
- Neptune Investment Management Ltd	-	-	-	892.857	892.857	2,07%
Νέοι Μέτοχοι (στρατηγικοί και θεσμικοί επενδυτές από την Ελλάδα ή/ και το εξωτερικό) κάτω του 2% **	-	-	-	3.966.502	3.966.502	9,19%
Λοιποί Μέτοχοι κάτω του 2%	13.548.067	13.548.067	58,48%	13.548.067	13.548.067	31,39%
<b>Σύνολο</b>	<b>23.166.015</b>	<b>23.166.015</b>	<b>100,00%</b>	<b>43.166.015</b>	<b>43.166.015</b>	<b>100,00%</b>

\* Σημειώνεται ότι η «MARFIN FINANCIAL GROUP A.E. ΣΥΜΜΕΤΟΧΩΝ» και η «LAXEY GREEK INVESTMENTS LP» συμμετέχουν στο μετοχικό κεφάλαιο του βασικού μετόχου GIT με ποσοστό 19,7% και 47,7% αντίστοιχα.

\*\* Σημειώνεται ότι από την Αύξηση Μετοχικού Κεφαλαίου που αποφασίστηκε με την από 18.09.2006 Γενική Συνέλευση των μετόχων της Εταιρείας, ο κ. Ιωάννης Καρακάδης (Πρόεδρος Δ.Σ. & Διευθύνων Σύμβουλος της Εταιρείας) απέκτησε 107.143 μετοχές της Εταιρείας, (ποσοστό 0,25% επί του συνολικού Μετοχικού Κεφαλαίου) και ο κ. Δημήτριος Κάφαλης (Γενικός Διευθυντής Επιχειρηματικής Μονάδας «Software») απέκτησε 17.860 μετοχές της Εταιρείας (ποσοστό 0,04% επί του συνολικού Μετοχικού Κεφαλαίου).

#### 4.9 ΣΥΜΒΟΥΛΟΣ ΕΚΔΟΣΗΣ

Σύμβουλος Έκδοσης είναι η «ΕΠΕΝΔΥΤΙΚΗ ΤΡΑΠΕΖΑ ΕΛΛΑΔΟΣ Α.Ε.». Ο ρόλος της «ΕΠΕΝΔΥΤΙΚΗ ΤΡΑΠΕΖΑ ΕΛΛΑΔΟΣ Α.Ε.» είναι η παροχή κάθε είδους συμβουλευτικών υπηρεσιών ως προς την εν γένει διαδικασία και διαχείριση της παρούσας έκδοσης όπως αυτές ορίζονται στην απόφαση ΥΠΕΘΟ της 04.12.1998 «Κανονισμός Αναδοχών», όπως εκάστοτε ισχύει.

Η «ΕΠΕΝΔΥΤΙΚΗ ΤΡΑΠΕΖΑ ΕΛΛΑΔΟΣ Α.Ε.», δηλώνει ότι δεν έχει συμφέροντα τα οποία να δύνανται να επηρεάσουν σημαντικά την Αύξηση του Μετοχικού Κεφαλαίου, που αποφασίστηκε με την από 18.09.2006 Γενική Συνέλευση των μετόχων της Εταιρείας, με την εξαίρεση των αμοιβών που θα λάβει για τις παρεχόμενες υπηρεσίες της ως Συμβούλου Έκδοσης (βλ. Ενότητα 4.10 «Δαπάνες Έκδοσης») και των δανείων που έχουν χορηγήσει στην Εταιρεία για κεφάλαιο κίνησης, ύψους € 4.888 χιλ.

Σημειώνεται ότι η «ΕΠΕΝΔΥΤΙΚΗ ΤΡΑΠΕΖΑ ΕΛΛΑΔΟΣ Α.Ε.» ανήκει στον Όμιλο της «MARFIN FINANCIAL GROUP A.E. ΣΥΜΜΕΤΟΧΩΝ», αφού αποτελεί θυγατρική εταιρεία κατά 90,99% της «MARFIN BANK A.E.», η οποία με τη σειρά της αποτελεί θυγατρική εταιρεία κατά 100,00% της «MARFIN FINANCIAL GROUP A.E. ΣΥΜΜΕΤΟΧΩΝ». Η «MARFIN FINANCIAL GROUP A.E. ΣΥΜΜΕΤΟΧΩΝ» κατέχει ποσοστό ύψους 19,69% στο μετοχικό κεφάλαιο του βασικού μετόχου της Εταιρείας, «GREEK INFORMATION TECHNOLOGY HOLDINGS A.E.», και μετά την ολοκλήρωση της Αύξησης του Μετοχικού Κεφαλαίου, που αποφασίστηκε με την από 18.09.2006 Γενική Συνέλευση, θα κατέχει 10,65% επί του συνολικού μετοχικού κεφαλαίου της Εταιρείας.

Επίσης, ο Σύμβουλος Έκδοσης αποτελεί συνδεδεμένη εταιρεία της «EUROLINE ΕΠΕΝΔΥΤΙΚΗ Α.Ε.Ε.Χ.», καθώς η «MARFIN FINANCIAL GROUP A.E. ΣΥΜΜΕΤΟΧΩΝ» και η «ΕΠΕΝΔΥΤΙΚΗ ΤΡΑΠΕΖΑ ΕΛΛΑΔΟΣ Α.Ε.» κατέχουν σε αυτή ποσοστό ύψους 43,43% και 1,16% αντίστοιχα. Μετά την ολοκλήρωση της Αύξησης του Μετοχικού Κεφαλαίου που αποφασίστηκε με την από 18.09.2006 Γενική Συνέλευση, η «EUROLINE ΕΠΕΝΔΥΤΙΚΗ Α.Ε.Ε.Χ.» θα κατέχει 1,39% επί του συνολικού μετοχικού κεφαλαίου της Εταιρείας.

Επιπροσθέτως, ο Σύμβουλος Έκδοσης αποτελεί συνδεδεμένη εταιρεία της «INTERINVEST ΔΙΕΘΝΗΣ ΕΠΕΝΔΥΤΙΚΗ Α.Ε.Ε.Χ.», καθώς η «MARFIN FINANCIAL GROUP A.E. ΣΥΜΜΕΤΟΧΩΝ» κατέχει ποσοστό σε αυτή ύψους 24,57%. Μετά την ολοκλήρωση της Αύξησης του Μετοχικού Κεφαλαίου, που αποφασίστηκε με την από 18.09.2006 Γενική Συνέλευση, η «INTERINVEST ΔΙΕΘΝΗΣ ΕΠΕΝΔΥΤΙΚΗ Α.Ε.Ε.Χ.» θα κατέχει 1,16% επί του συνολικού μετοχικού κεφαλαίου της Εταιρείας.

#### 4.10 ΔΑΠΑΝΕΣ ΕΚΔΟΣΗΣ

Οι συνολικές δαπάνες έκδοσης (δικαιώματα Χ.Α. και Κ.Α.Α., τέλος υπέρ Επιτροπής Κεφαλαιαγοράς, διαφημιστικές καταχωρήσεις, εκτύπωση και διανομή του Ενημερωτικού Δελτίου, ανακοινώσεις στον Τύπο, αμοιβές και δαπάνες ελεγκτικών οίκων και δαπάνες Συμβούλου Έκδοσης) εκτιμώνται ως ακολούθως:

ΔΑΠΑΝΕΣ ΕΚΔΟΣΗΣ	
<i>(ποσά σε € '000)</i>	
Αμοιβές Ελεγκτικών Οίκων & Εμπειρογνομόνων	50,00
Δικαιώματα Χρηματιστηρίου	56,00
Πόρος Κεφαλαιαγοράς	19,66
Κεντρικό Αποθετήριο Αξιών	47,50
Επιτροπή Ανταγωνισμού	56,00
Εκτύπωση & Διάθεση Ενημερωτικών Δελτίων	25,00
Δημοσιεύσεις - Ανακοινώσεις	20,00
Φόρος Συγκέντρωσης Κεφαλαίου	560,00
Αμοιβή Συμβούλου Έκδοσης	1.326,30
Λοιπά Έξοδα	39,54
<b>Σύνολο</b>	<b>2.200,00</b>





Σχεδιασμός – Παραγωγή

**Set-Up** communication  
services

Τηλ.: 210 685 0820